Absaben.

NETT

ONS

OG

1870

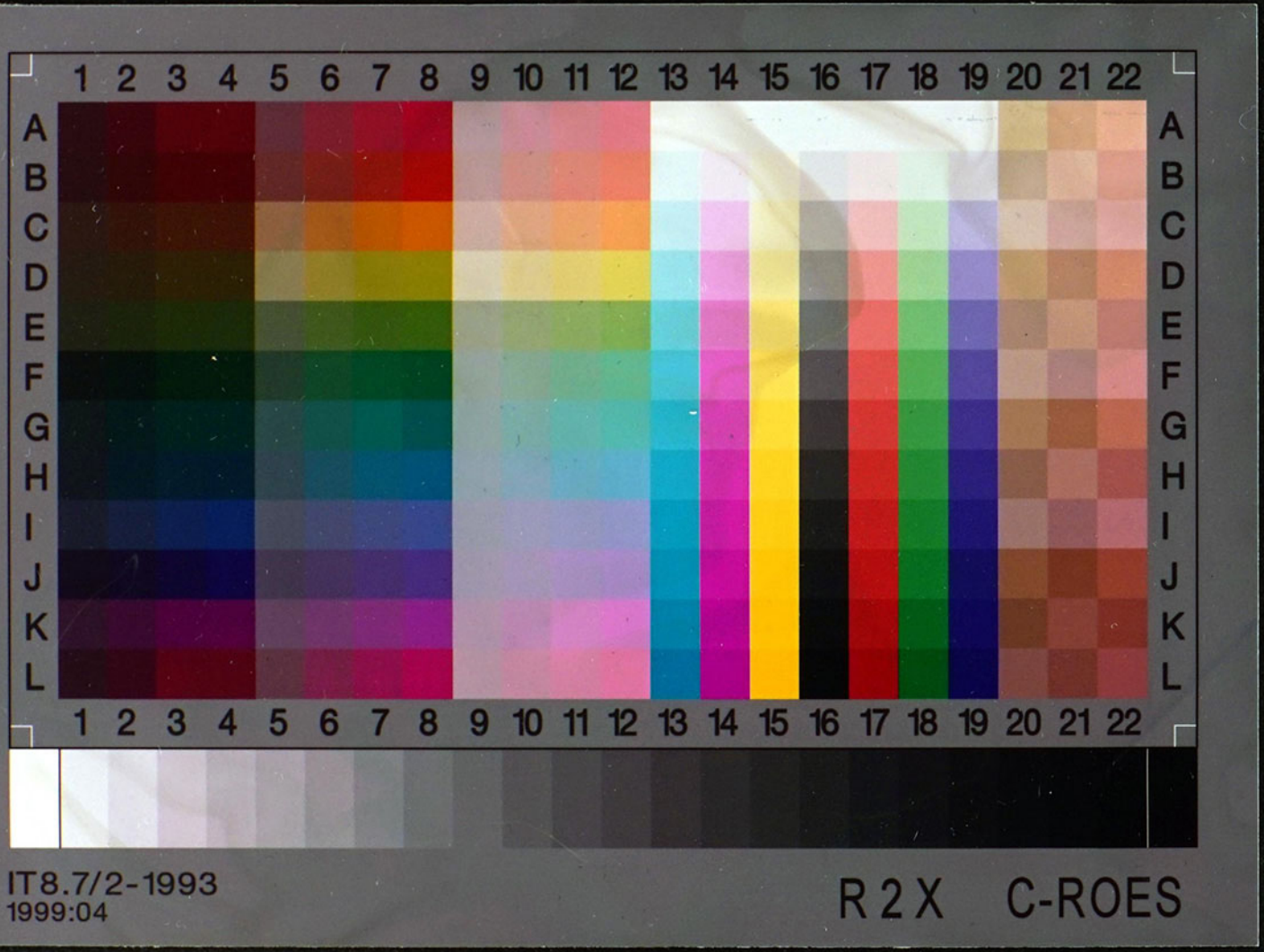
1 2 3 4 5 6 7 8 9 10 11 12 13 14 15 16 17 18 19 20 21 22
A B C D E F G H I J K L
IT8.7/2-1993
1999:04
R2X C-ROES

Abgaben

Bezeichnungen auf den Zetteln unter den Münzen.

B. Beger
A. Ansbachsche Sammlung
R. Ross in Athen, später in Halle
R. v. L. General Rühle von Lilienstern.
F. F. Die von F. Friedlaender in Italien Sicilien usw. angekauften Stücke.
A. v. S. Die von Herrn Dr. v. Sallet angekauften.

Grössere Sammlungen:

Bohl. Hinz. Knobelsdorff. Bonnet ... B: Boll 1841

1841 Acc. Nr. 1103–1539 Guérard
1842 Acc. Nr. 1540 (u. viele folg. Abth.) Rühle v. L. (und Bolz. Acq. Journal 1842, 165
1853 Acc. 12636 v Rauch
1861 6. Apr., und 1869 Acc. 28838 (die ital. Med.) Friedlaender
1862 4 Dec. und 12 Mai 1864 Sperling.
1863 7. Mai Dannenberg, antike Münzen Acc. 18639. 1800 Thr.
1869 12 Januar Peytrignet.
1870 23 Nov. Dannenberg, mittelalterl. Münzen.
1873 25. Apr. v Gansauge
1872 26 Juni Meinardus (Ehrentraut)
1873. 25. Oct. Fox
Akz. 417/1873 Westermann Mzn v. Aachen
1873. 10. Dec. Gr. Tyskiewicz – Biedermann
Akz. 513/ 1874 6 Nov. Fürst Baratajef. Georgische Münzen. [illegible] Acc. Katalog!
1875. 26. Mai Prokesch.
1876 25 Juli Guthrie.
1878 2 April Die erste Auswahl aus Rauchs hinterlassener Sammlung.
1879 3 Juni Grotes Sammlung.
— 2 Oct. Sammlung Sandes Röm. Bronzen, Sestertii
1882 21. Dec. Sammlung Sandes Röm. Denare der Republ.
Fortsetzung: wenn! 1883 14. Nov. (und 1884 24. April) Sammlung Sandes Röm. Bronzen, Asses

Seit dem 26. Oct. 1868 enthält dieser Katalog alle Erwerbungen für das gesammte Münzkabinet, bis dahin ist für mittelalterliche und neuere Münzen ein eigner geführt worden.

Juni 1858 – 31. Dec. 1859 – 31. Juli 1868 – 26 Oct. 1868.

Fortsetzung der größeren Sammlungen.

1885/6 und 1898/1901 v. Sallet 88-278/1885, 1-105/1886, zus. 13300 M; 778-9/1898, 592-8/1899, 369-381/1900, 300-309/1901 zus. 5500 M

836/1892 Dannenberg 60000 M

1009/1896 Fikentscher 70000 M

1/1900 Imhoof-Blumer

1/1903 Heisinger

429/1904 erste Auswahl aus Samml. Ulrich Köhler 2400 M.

1/1906 Löbbecke

5/1908 erste Auswahl aus Samml. Morel-Bey. 500 M

" " " " Schwarz (Nitschmann) 1800 M

705-/1910 " " " "

374/1911 Ferrari (Gariel), Karolinger. 50000 M

395/1912 Sml. Pieper

600/1910 Vermächtnis Böttcher

528/1916 — Kühlewein

1/1921 — Dessel

1039/1918 Sml. Kümmer

/1898, 592-8/1899,

1800 M

Dubletten betreffend

Auf den letzten Seiten dieses Bandes steht das Verzeichniß der aus der K. Sammlung fortgegebenen Münzen.

Sowie eine Liste der Dublettenauktionen!

Septuaginta norem nummi aurei imperatorum, exarati anno 1822 in Borussia orientali prope oppidum Braunsberg, in agro vici Klein Tromp, cum duodeviginti aliis, quorum duodecim (unus Arcadii, duo Honorii, unus Placidiae, sex Theodosii II, unus Johannis, unus Placidii Valentiniani) Universitati Litterariae Regiomontanae, sex autem (unus Placidii Valentiniani, duo Honorii, tres Theodosii II) agri possessori iussu Regis Augustissimi tradebantur.

G. Voigt Beiträge zur Kunde Preussens VI 412; J. Friedländer die Münzen der Ostgothen S. 22.

Gordianus Pius.

1	IMP CAES M ANT GORDIANVS AVG Caput laureatum.	P M TR P II COS P P Mulier stans, d. globum, s. hastam.
	Valentinianus senior.	
2	D N VALENTINIANVS P F AVG Caput diadematum.	RESTITVTOR REIPVBLICAE Imperator stans, d. labarum, s. victoriolam, infra SMNM. Perforatus.
	Valens.	
3	D N VAL..S P F AVG Caput diadematum.	Eadem aversa, sed infra . IRM. Perforatus et ansatus.
	Theodosius Magnus.	
4	D N THEODOSIVS P F AVG Caput diadematum.	CONCORDIA AVGGG ⊙ Mulier galeata sedens, d. hastam, s. globum, d. pede prorae insistit. Infra CONOB
5	idem.	VICTORIA AVGGG Imperator cum labaro et victoriola stans, captivum calcat. In area R V, infra CONOB.
7	duo similes.	
8	idem	idem sed AVGGGH et in area S M
	Nummi 5–8 esse possunt Theodosii II, cf. Eckhel Doctr. VIII 183.	
	Arcadius.	
9	D N ARCADIVS P F AVG Caput diadematum.	CONCORDIA AVGGG≤ Mulier galeata sedens, cum clypeo et hasta, clypeo inscriptum est VOT V MVL X. Infra CONOB.
10	idem	idem sed AVGGGH
11	idem	VICTORIA AVGGG Imperator cum Labaro et victoriola, captivum calcat, in area R V, infra CONOB.
12	idem	idem sed in area M D
13	idem	idem sed in area S M.
14	Eadem epigraphe, protome adversa galeata, d. hastam s. clypeum.	CONCORDIA AVGGB Mulier sedens, cum hasta et victoriola, d. pede prorae insistens. Infra CONOB.
15	idem	idem
16	idem	idem, sed AVGGH.

Honorius.

17	DN HONORIVS P F AVG Caput diadematum.	VICTORIA AVGGG Imperator st. cum hasta et victoriola, captivum calcans. In arca R V, infra COMOB.	52
18-31	14 similes.		53
32	Epigraphe eadem. Caput galeatum et diadematum ad d.	Epigraphe eadem. Imperator paludatus st., d. hastam supra quam ☩, s. parazonium, leonem pede calcans, a manu coelesti coronatur. In area R V, infra COB.	54 55 56
33	Eadem epigraphe. Protome adversa galeata, d. hastam, s. clypeum.	CONCORDIA AVGGG. Mulier galeata sedens, d. hastam, s. victoriam, pede prorae insistens. Infra COMOB.	57 58
34	idem	idem sed AVGGGS	
35	idem	idem sed AVGGB et in area astrum.	59
36	idem	idem sed AVGG et infra TESOB.	60

Constantius Patricius.

37	D N CONSTANTIVS P F AVG Caput diadematum.	VICTORIA AVGGG Imperator captivum calcans, in area R V, infra COMOB.	61 62

Galla Placidia.

38	DN GALLA PLACIDIA P F AVG Caput Augustae.	VOT XX MVLT XXX Victoria d. crucem, intermedio astro. In area A Q, infra COMOB.	63-64 65 66 67
39	idem	idem sed in area R M	68
40	idem	idem sed in area R V	
41	GALLA PLACIDIA AVG Caput Augustae	idem sed sine litteris in area.	

Theodosius II.

42	DN THEODOSIVS P F AVG Protome adversa galeata cum hasta et clypeo.	CONCORDIA AVGGA Mulier cum hasta et victoria, pede prorae insistens, infra COMOB.	69 70
43	idem	idem sed AVGGA, in area astrum.	71-76
44	idem	idem sed AVGGB,	
45	idem	idem sed AVGGH	77
46	idem	idem	
47	idem	idem	78
48	idem	GLOR ORVIS TERRART Imperator st. d. labarum, s. globum crucigerum, in area astrum, infra COMOB.	79
49	idem	idem sed TERRARO	
50	idem	idem sed TERRAR, et infra TESOB	
51	idem	idem.	

52	idem	SALVS REIPVBLICAE Duo imperatores sedentes nimbati, d. volumen, s. crucem, supra astrum, infra CONOB.
53	idem	idem
54	idem	idem sed REIPVBLICAEI
55	idem	idem sed REIPVBLICAES
56	idem	SALVS REIPVBLICAE Imperator sedens, iuxta puer stans, uterque d. volumen, s. crucem, supra astrum, infra CONOB.
57	idem	idem sed REIPVBCLICAE (sic) et in Area A
58	idem	VOT XX MVLT XXXΛ Victoria d. crucem. Infra CONOB.
59	idem	idem, sed XXXε
60	idem	VOT XXX MVLT XXXXA Mulier sedens d. globum crucigerum, s. hastam, pede prorae insistens, iuxta clypeus, in area astrum, infra CONOB.
61	idem	idem
62	idem	idem sed XXXXB
63-64	duo similes	
65	idem	idem sed XXXXε
66	idem	idem sed XXXXθ
67	idem	idem sed XXXX et infra TESOB
	Aelia Eudoxia.	
68	AEL EVDOXIA AVG Caput Augustae	SALVS REIPVBLICAE Victoria thoraci insidens clypeo inscribit ☧. Infra CONOB.
	Iohannes.	
69	DN IOHANNES P F AVG Caput diadematum	VICTORIA AVGGG Imperator st. cum labaro et victoria, captivum calcat. In area RV, infra COMOB.
	Placidius Valentinianus.	
70	DN PLA VALENTINIANVS P F AVG Caput diadematum.	VICTORIA AVGGG Imperator paludatus d. crucem, s. victoriolam, pede draconis caput calcans. In area RV. Infra COMOB.
71-76	Sex similes.	
	Iusta Grata Honoria.	
77	DN IVST GRAT HONORIA P F AVG Caput Augustae.	BONO REIPVBLICAE Victoria d. crucem, iuxta astrum, in area RV. Infra COMOB.
78	idem	idem. (diese ist 1868 in Tausch fortgegeben worden)
	Aelia Pulcheria.	
79	AEL PVLCHERIA AVG Caput Augustae.	SALVS REIPVBLICAE Victoria thoraci insidens clypeo inscribens ☧, in area astrum, infra CONOB.

Duodevigenti nummorum aureorum anno 1838 eodem loco repertorum enumerationem vide in catalogo accessionum N. 1. et s.

Cf. Acc. 21100 aureum Aeliae Pulcheriae eodem loco repertum.

17

18-31

32

33

34

35

36

37

38

39

40

41

42

43

44

45

46

47

48

49

50

57

Mense Maio anni 1839.

Duodeviginti nummi aurei, anno superiore inventi prope vicum Klein-Tromp, circ. Braunsberg., omti pretio 75 Thaler.

Honorius.

1	D N HONORIVS P F AVG Protome imperatoris galeata, adversa, d. lanceam, s. scutum.	CONCORDIA AVGG S. Roma adversa sedens, d. lanceam, s. globum cui insistit Victoria coronam tenens, sub pede d. prora navis, ut videtur; in area stella. Infra CONOB.	Aur.
2.	D N HONORIVS P F AVG. Protome imperatoris ad d.	VICTORIA AVGGG. Imperator stans ad d., d. labarum (vel crucem lemniscatam), s. globum cui insistit Victoria coronam tenens, pede s. calcat virum jacentem; in area R M; infra COMOB.	Aur.
3.	ut 2.	ut 2, sed in area R V	Aur.
4.	ut 3.	ut 3.	Aur.
5.	ut 3.	ut 3.	Aur.
6.	ut 1.	VOT XX MVLT XXX. Victoria stans ad s., d. crucem; infra CONOB.	Aur.

Placidia.

7.	D N GALLA PLACIDIA P F AVG. Protome imperatricis coronata ad d.	VOT XX MVLT XXX. Victoria stans ad s., d. crucem; in area R V et stella; infra COMOB	Aur.
8.	ut 7.	ut 7 (diese ist 1872 in Tausch fortgegeben)	Aur.
9	ut 7.	ut 7 (diese ist 1868 in Tausch fortgegeben worden)	Aur.

(NB. 8 et 9 ex una eademque matrice.)

Theodosius II.

10.	D N THEODOSIVS P F AVG. Protome imperatoris galeata, adversa, d. lanceam, s. clypeum in quo eques sculptus.	CONCORDIA AVGG Θ. Roma adversa sedens, d. lanceam, s. globum cui insistit Victoria coronam tenens, sub pede d. prora vel gubernaculum; in area stella; infra CONOB.	Aur.
11.	ut 10.	GLOR ORVIS TERRAR. Imperator adversus stans, d. labarum, s. globum crucigerum; in area stella; infra TES OB.	Aur.
12	ut 10.	SALVS REI PVBLICAE. Imperatores duo sedentes, d. uterque mappam, s. crucem; supra stella; infra CONOB.	Aur.
13	ut 12.	ut 12, addita Θ.	Aur.
14	ut 10.	VOT XX MVLT XXX H. Victoria stans ad s., d. crucem; infra CONOB.	Aur.

15.	ut 14	ut 14, sed I pro H, et in area stella	Aur.
16.	ut 10.	VOT XXX MVLT XXXX A. Roma sedens ad s., d. globum crucigerum, s. lanceam; in area stella, infra CONOB.	Aur.
17	ut 16.	ut 16, sed B pro A.	Aur.
	Valentinianus III.		
18.	D N PLA VALENTINIANVS P F AVG. Protome imperatoris ad d.	VICTORIA AVGGG. Imperator adversus stans, d. crucem, s. globum cui insistit Victoria coronam tenens, pede d. capiti humano serpentis impos.; in area R M; infra COMOB.	Aur.

Nummi in Pomerania, prope vicum Birkow, inventi anno superiore.

Chosror?

19	Litterae quales sunt in nummis Sasanidarum. Caput regis ad d., duplici diademate margaritis distincto ornatum; supra stella inter duas alas; utrinque stella. In margine tres stellae lunulis inclusae.	Epigraphe. Ara altior, cui hinc inde adstat vir adversus. In margine, extra triplicem circulum, quattuor stellae lunulis inclusae.	Arg.

Nummus in medio fractus est. Cfr. Mionnet, T. V. p. 702. n. 36. – Ramus, Mus. Dan. I. p. 353. etc.

20.	Decem fragmenta nummorum similium		Arg.

Ardeschir?

21.	Quinque fragmenta.		Arg.

Schahpur?

22	Fragmentum unum.		Arg.

Sasanidae incerti

23	Viginti quattuor fragmenta		Arg.

24 Fragmentum nummi Byzantini: Leo V. c. Constantino VII.

IHS (Jesus.) CYS | ASIL | AI (βασιλεὺς Ῥωμαίων). Arg.

(Saeculi fere noni.)

Nummi emti ex auctione Münteriana, Havniae. (12 of 26 pg)

25. (Robertus Courtenaicus.) Rogerius II

Vir in throno sedens, adversus, d. crucem. (in area fuit ⅄ / Π) — Protome Christi adversa. Hinc GE (ab altera parte fuit ⅄ / Υ) — Ae.

(Musei Münteriani Pars III, pag. 67, no. 9227. De Saulcy Pl. 31. Num. 3.)

28. Robertus Patriarcha et tutor Bohemundi, Princeps Antiochiae.

Sanctus Georgius nimbatus equo vectus lancea draconem transfodit. In area Ⓐ i.e. ὁ ἅγιος. — ΡΟΤΒ | ΠΡΙΓΓΙΠ | C ΑΝΤΙ intra circulum. — Ae.

(Musei Münteriani Pars III. pag. 68. no. 9229. Münter Vidensk. Selskabs Skrv. 1806. Num. 1. Cfr. ibid. 1823. fig. 2. Michaud Histoire des Croisades T. 5. Tab. 1. Num. 7. et 8.)

Vendidit Weidhaas, mense Septembri.

27. Lampsacus.

Equus marinus ad d. — Quadratum incusum. — Ar.

28. Syracusae.

ΣΥΡΑΚΟΣΙΟΝ Caput muliebre ad d. Duo delphini. — Biga ad d. Supra Victoria — Ar.

29 Argos.

Pars anterior lupi ad s. — A in quadrato incuso. — Ar.

30 Ambracia, ut videtur

Caput Palladis ad d., pone A, Diota et ramus. — Pegasus ad s., infra Λ vel A — Ar.

41. Nummus barbarus.

Figura humana, dextero genu inflexo, utraque manu sursum elata. — Equus ad d. et circulus minutus, intra circulum ornatum. — Ar.

42 Acanthus.

Bos in dexterum genu procumbens, ad d. intra circulum. — Quadratum incusum Macedonicum. — Ar.

43. Nummus barbarus, Philippi II aureos imitans.

Caput coronatum ad d. — Biga ad d. Infra varii ductus. — Au

44.	Nummus Romanus, quales in Magna Graecia cusi putantur. Caput Palladis ad d.	Canis currens ad d. Infra fuit ROMA	Ae.
45	Antiochia, Nero. ΝΕΡΩΝ ΚΑΙΣΑΡ ΣΕΒΑΣΤΟΣ Caput Neronis laureatum ad d.	ΕΤΟΥΣ ΒΙΡ Aquila fulmini insidens; in area ramus. Perforatus.	Arg.
46	Alexandria Nero. (ΝΕΡΩΝ) ΚΛΑΥ ΚΑΙΣ... Caput Neronis radiatum ad s.	ΠΥΘΙΟΣ ΑΠΟΛΛΩΝ Caput Apollinis ad d. In area astrum.	Arg.
46	Alexandria Nero. .. ΚΛΑΥ ΚΑΙΣ ΣΕΒ ΓΕΡ Caput Neronis ~~diadematum~~ laure ad d.	ΑΥΤΟΚΡΑ Protome Nili. In area L Ι (annus 10.)	Arg.
47	Alexandria Traianus. ΚΑΙ ΤΡΑΙ Caput Traiani laureatum ad d.	Aquila. In area L Δ (ann. 4.)	Arg.
48	Alexandria Traianus. ..ΤΡΑΙΑΝ CΕΒ ΓΕΡΜ ΔΑΚ.. Caput Traiani laureatum ad d.	Serpens: infra L ΙΕ (ann. 15.)	Arg.
49	Joannes Tzimisces. Caput imperatoris adversum intra circulum in quo ΙΩΑΝ: Quattuor cruces et: + ΙΗΣΥΣ ΧΡΙΣΤΥΣ ΗΙCΑ *. Perforatus. Repraesentatur apud de Saulcy Tab. XXII no. 3	+ ΙΩΑΗΗ ΕΗ ΧΩ ΑΥΤΟCΡΑΤ, ΕΥΣΕΒ' ΒΑΣΙ-ΛΕΥΣ ΡΩΜΑΙΩ'	Arg.

Vendidit Barth Lipsiensis, curante D. de Rauch.
mense Octobri.

Pondera Italica.

50.	Manus, clava, tres globuli. (Quadrans.)	Manus, clava, tres globuli.	Ae.
51.	Granum hordei, globulus unus. (Uncia.)	Granum hordei, globulus unus.	Ae.
52	Flans.	Flans.	Ae.
	Tuder.		
53	ƎDƎTVT (Tutere) Canis dormiens.	Lyra.	Ae.
54.	Inscriptio eadem, ut videtur. Duae clavae.	Manus cesta armata. Duo globuli.	Ae.

Nummi anno 1838 prope vicum Gustorf, circuli Grevenbroich, in Provincia Rhenana inventi, plus minus cum cuspide lanceae et pugione, pretio 173 Thal. 25 Groß., vendidit Bracht, ex Consistorio Düsseldorpiensi Consiliarius Regius.

Nero.

55. NERO CAESAR AVGVSTVS Caput Neronis laureatum ad d. — AVGVSTVS AVGVSTA Augustus togatus capite radiato stans, d. pateram, s. hastam; cui adstat Livia Augusta capite velato, d. pateram, s. cornu copiae. — Aur.

56 ut 55. — CONCORDIA AVGVSTA Mulier sedens d. pateram, s. cornu copiae. — Aur.

57. ut 55. (in area 5 incus.) — IVPPITER CVSTOS Iuppiter sedens d. fulmen, s. hastam. — Aur.

58 ut 55. } Fehler, wurden wohl als Tabletten fortgegeben 13.V.27 HDS — ut 57. — Aur.

59 ut 55. } — ut 57. — Aur.

60 ut 55. — PACE PR TERRA MARIQ PARTA (IANVM CLVSIT) fores clausae. — Aur.

61 ut 55. — ROMA Roma sedens d. Victoriolam, s. parazonium. — Aur.

62 ut 55. — SALVS Salus sedens d. pateram. — Aur.

Galba.

63 IMP SER GALBA AVG Caput Galbae nudum ad d. — S P Q R OB C S intra coronam quernam — Aur.

Vespasianus.

64 IMP CAESAR VESPASIANVS AVG Caput Vespasiani laureatum ad d. — TR POT COS III Mulier stans d. cancrum, s. palmam. — Aur.

65 IMP CAES VESP AVG P M COS IIII Caput Vespasiani laureatum ad d. — VIC AVG Victoria globo insistens ad d. dextera coronam. — Aur.

66 ut 64. — COS VI Bos cornupeta ad d. — Aur.

Titus

67 T CAES IMP . . . PONTR POT Caput laureatum ad d. — NEP RED Neptunus stans ad pedem d. globo impos., d. aplustre, s. hastam. — Aur.

Domitianus

68 DOMITIANVS CAESAR AVG F Caput laureatum ad d. — COS VII Bos ad d. — Aur.

69 IMP CAES DOMIT AVG GERM PM TR P VI(?) Caput Domitiani laur. ad d. — IMP XIII COS XII. . . . Minerva pugnans in prora navis; ante nortua. — (Arg.)

70 IMP CAES DOMITIANVS AVG P M Caput Domitiani laur. ad d. — TR P . . . COS VIII PP Tripus; supra delphinus. — (Arg.)

Trajanus.

71. IMP CAES NER TRAIANO OPTIMO AVG GER DAC Caput Trajani laur. ad d. (Exemplar perfectissimum.) — P M TR P COS VI PP S P Q R Fortuna sedens ad s., dextera gubernaculum, s. cornu copiae. Infra FORT RED — Aur.

1839.

Marciana.

72	DIVA AVGVSTA MARCIANA Caput Marcianae ad d.	CONSECRATIO Aquila sceptro insidens. (exemplar perfectissimum.)	Aur.
73–75	Nummi tres aënei admodum detriti, ac vix digni qui in Regium nummorum thesaurum recipiantur: duo Vespasiani vel Titi, primi et secundi moduli, Spem et Fortunam repraesentantes; unus Hadriani, primi moduli, Securitatem exhibens. NB: die 3 Æ fehlen – sind also als Dubletten fortgegeben worden –, sofern sie nicht doch noch als "a.B." vorhanden sind 13.V.77 HDS		Ae

Vendidit Mooyer, Mindae.

mense Decembri.
(25 rt. 20 sgr.)

Erythrae Ioniae

76	Pegasus volans ad d., pone pileus. (Similis apud Mionnetum in Erythris Boeotiae, II. 105. 74.)	(ΕΡ)ΥΘ Stella in quadrato incuso.	AR.
77	Femina sedens ad s., in saxo ut videtur, manu dextra elata. Ineditus.	ΕΡΥ ΔΗΜΗΤΡΙΟΣ ΔΗΜΗΤΡΙΟΥ, litteris fugientibus.	Æ.
78.79.	Caput Palladis galeatum ad d. Duo exemplaria. ~~Inedita~~ Mionn. Suppl. VI. 218. 937 ex Museo Regis Daniae. (1 sehr., Dubl. 1869)	ΕΡΥ ΝΙΚΙΑΣ ΝΙΣΑΙΟΥ.	Æ
80	Caput Herculis iuvenile, leonis exuviis tectum, ad d. Mionnet, III. 129. 506.	ΕΡΥ ΑΥΤΟΝΟΜΟΣ ΑΥΤΟΝΟΜΟΥ.	Æ
81	Idem, minus bene servatus		Æ
82	Clava intra circulum globulorum (cf. Mionn. III. 131 524, ubi ΗΡΟΔΟΤΟΣ ΗΡΑΚΛΕΙΟΥ	ΕΡΥ ΗΡΑΚΛΕΙΟΣ litteris partim fugientibus. cum arcu et clava.)	Æ 1
83.	Pharetra (Ineditus.)	Clava.	Æ 1.
84	Caput Herculis iuvenile, leonis exuviis tectum, ad d. (Similis Mionn. III. 127. 486.)	ΕΡΥ Ν ΧΑΡΜΗΣ Clava et pharetra.	Æ 3.
85	Similis cum typo stellae incuso in capite.		Æ 3.
86	Clava (ineditus.)	ΕΡΥ ΜΕΝΕΚΡΑΤΗΣ	Æ 1.
87	Caput Palladis galeatum ad d. (ineditus.)	ΠΟΛΥΚΡΙΤΟΣ ΠΟΛΥΚΡΙΤΟΥ ΕΡΥ	Æ 2.
88	Caput Herculis iuvenile ad d, ut videtur. (Mionn. III. 130. 513.)	ΠΟΛΥΚΡΙΤΟΣ ΠΟΛΥΚΡΙΤΟΥ ΕΡΥ	Æ 3.
89	Caput Bacchi barbatum et hedera cinctum ad s. (an Herculis, ut Mionn. Suppl. VI. 217. 928?) (ineditus.)	ΕΡΥ ΔΕΙΝΟΜΕΝΗΣ ΗΡΑΚΛΕΟΥ(Σ)	Æ 3½
90.	Caput Bacchae hedera coronatum ad d. (Mionn. S. VI. 219. 942.) (cf. ibid. 918.)	ΕΡΥ ΔΙΟΝΥΣΙΟΣ ΙΑΤΡΟΚΛΕΙΟΥΣ. Uva.	Æ 3.
91	Caput Bacchae(?) adversum. ineditus.	ΕΡΥ ΑΠΟΛΛ(ΩΝΙ)ΟΣ	Æ 1.

92	Clava intra circulum globulorum. (ineditus.)	ΕΡΥ ΖΩΠΥΡΟΣ	Æ 1.
93	Caput Herculis iuvenile ad d. (Mionn. III. 129. 509.)	ΕΡΥ ΕΡΜΩΝ ΔΙΟΦΑΝΤΟΥ	Æ 3.
94	Clava intra circulum globulorum	ΕΡΥ et nomen detritum ΓΝΩΤΟ(Ε)	Æ 1.
95	Caput Herculis leonis exuviis tectum add. (Mionn. S. VI. 216. 915.)	ΕΡΥ ΔΑΜΑΛΗΣ ΑΡΧΕΑΝΑΚΤΟΣ	Æ 3.
96	idem. (Mionn. S. VI. 215. 910.)	ΑΠΟΛΛΩΝΟΔΟΤΟΣ ΗΡΑΚΛΕΙΔΟΥ ΕΡΥ	Æ 3.
97	Caput Herculis adversum, leonis exuviis tectum. (ineditus.)	ΕΡΥ ΠΥΘΗΣ ΠΑΡΜΕΝΙΣΚΟΥ Clava, pugio et pharetra.	Æ 2.
98	idem (Mionn. S. VI. 216. 913.)	ΔΙΟΠΕΙΘΗΣ ΕΡΜΙΠΠΟΥ ΕΡΥ Pharetra et clava.	Æ 2.
99	idem.		Æ 2.
100–106	Septem nummi Erythraei detriti, duo caput Palladis, quinque caput Herculis exhibentes.		Æ
	Erythrae, Ion. Augustus.		
107	ΕΡΥ Caput Augusti laureatum ad d., ante lituus.	ΜΗΤΡΩΝΑΞ ΖΩΠΥΡΟΥ	Æ 3.
108	idem. (Mionn. III. 133. 543.) Dubs.		Æ 3.
	Erythrae, Ion. ut videtur		
109.	ΙΕΡΑ CΥΝΚΛΗΤΟC. Caput iuvenile ad d. (Mionn. S. VI. 220. 948. e coll. Allier de Hauteroche Pl. XV. no. 1., ubi ΧΙΩΝ ΕΡΥΘΡΑΙΩΝ ΟΜΟΝΟΙΑ.)	ΕΠ C Λ Φ . . Α . . . . ΝΟΥ Femina ad s. sedens, s. sedi imposita, d. ori admota (Sibylla.)	Æ 6.
	Myndus Cariae.		
110.	Caput barbatum et laureatum ad d. (Mionn. S. VI. 514. 383.)	ΜΥΝΔΙΩΝ (Μ)ΗΝΟΔ(ΟΤΟΣ). Fulmen.	Æ 3½.
	Lebedus Ioniae.		
111.	Caput Palladis galeatum adversum. (ineditus.)	ΛΕ ΑΝΤΙΓΕΝΗΣ Noctua adversa.	Æ 2½
	Chios Ioniae.		
112	ΟΜΗΡΟC Homerus sedens ad s. (Mionn. III. 274. 89.)	(ΧΙΩΝ) Sphinx ad d., pede s. elato.	Æ 4.
113	Sphinx ad s. (ineditus.)	. . . . ΧΙΟΣ Diota.	Æ 1.
114–117	quattuor incerti		Æ.

Januar. 4. Donum Regis Augustissimi, emptum a Cornelia Nitzsche, pretio 150 Thaler.

Annia Faustina, Heliogabali uxor tertia.

118. ANNIA FAVSTINA AVG. Caput Faustinae lunae impositum — PIETAS AVG. Mulier velata stans ante aram, dextra extenta, sinistra (secundum Eckhelium) acerram. — AR paulo majoris moduli.

Nummus incertae fidei.

Janu. 11.

Nummi quos vendiderunt Haller et Rathenau, 23 Nov. 1837.

(119–122 Vespasianus: Rp. S.P.Q.R in corona querna. Idem: Rp. Ceres Augusta. Titus: Rp. Pontif. Tr. pot. Cos. III. Mulier sedens dextra ramum. Nerva: Rp. Concord. Exercituum Tr. pot. II. Cos. III. — AR.

Vendidit Athanasius Radon, 13 Mart. 1838.

123 Constantini XII Monomachi nummus aureus. — AV.

Vendidit v. Goldbeck, 14. Apr. 1838.

124. Basilisci nummus aureus. — AV.

Ex auctione Huschkiana, curante C. H. Jury.

125) Coresia Ceae, nummus aëneus. — Æ.

NB. Nummi 119–125 non accesserunt ad eorum numerum, qui sub finem anni 1839 numerati sunt, sed eo in numero iam comprehendebantur.

Donum Domini ab Olfers, Museorum Regiorum Directoris generalis.

Mart. 10.

126 Leo IV Chazarus cum filio Constantino.

LEON Protome imperatoris adversa, d. crucem. In area A et ✱ + (de Saulcy XV. 2.) — ~~K(O)I~~ KΩST Protome Constantini adversa, d. globum crucigerum. — Æ

Apollonia Illyrici

127 ΑΠΟΛΛΩΝΙΑΤΑΝ Tripus. (ineditus.) — Mons ignivomus — Æ 2.

Titus.

128. IMP TITVS CAES VESPASIAN AVG PM Caput laureatum ad d. — TR P IX IMP XV COS VIII PP Delphinus super tripode. — AR.

Diocletianus.

129. IMP C C VAL DIOCLETIANVS P F AVG Caput radiatum ad d. — CONCORDIA MILITVM Duae figurae stantes dextris sustinent globum cui Victoria insistit. In area KS — Æ.

Antiochia, ~~Augustus~~ Tiberius.

130. .... DIVI AVG F AVG Caput Augusti ad s. — Mulier sedens. S C. — Æ

Constantinus IV Pogonatus.

131. D N CONSTANTINVS PP AV Protome diademata ad d. — VICTORIA AVGVC Crux, in area Y; infra CONOB — AV.

	Syracusae		
132	Caput Herculis Leonis exuviis tectum ad d.	Pegasus ad d.	AR 2½
	Brundusium Calabriae.		
133	Caput Neptuni ad d., pone Victoria et tridens, infra tres globuli.	BRVN Juvenis delphino vectus d. Victoriam, s. lyram, infra tres globuli.	Æ 5
	Leo Isaurus et Constantinus Copronymus.		
134	(D) NO LE.. Protome adversa, in area R.	DNO CONS.AN. Protome adversa, ad d. crux.	Æ
	Constantinus Magnus.		
135.	FL VAL CONSTANTINVS NOB CAES Caput laureatum ad d.	CONSERVATOR AFRICAE SVAE Mulier galeata stans d. labarum. HE B infra U.	Æ
	Tegea. Vl. Fortasse Epidaurus.		
136	Caput Palladis galeatum ad d.	T et litteris minutis ΕΠΙ ΔΥΡ, ut videtur.	Æ 1.
137–140	quatuor incerti.		Æ

Nummus antea in loculo cum aliquot figuris aëneis adservatus.

	Fam. Marcia		
141.	Caput Palladis alatum, ante X, pone sigillum.	M MRC Victoria in citis bigis super duabus spicis; infra ROMA	AR

Nummi anno 1827 inventi „an der Nettermühle bei Andernach," triti.

	Commodus.		
142	M COMMOD ANT P FELIX AVG ... Caput laur. ad d.	LIB AVG P M TR P XV IMP VIII COS VI Libertas stans. S.C.	Æ 1
	Crispina		
143	CRISPINA AVGVSTA Caput ad d.	CONCORDIA Concordia sedens. S.C.	Æ 1.

Vendidit Koehne (6 sh.)
23 Mai.

144	Vespasianus.		
	IMP CAESAR VESPASIANVS AVG Caput laur. ad d.	COS III TR POT Mulier stans d. lancem, s. clavam?	Aur.

Vendidit Bracht.
(27 Juni.)

	Domitianus.		
145	CAESAR AVG F DOMITIANVS COS VI Caput laur. ad d.	PRINCEPS IVVENTVTIS Femina throno insidens, d. Palladium, s. hastam.	AR

	Nerva.		
146.	IMP NERVA CAES AVG P M TR POT Caput laur. add.	COS III PATER PATRIAE Lituus, guttus, aspergillum etc.	AR
	Traianus.		
147	IMP TRAIANO AVG GER DAC P M TR P Caput laur. ad d.	COS V PP S P Q R OPTIMO PRINC Mulier lugens armis insidet. infra DAC CAP.	AR
148	idem.	ead. epigr. Victoria gradiens, d. coronam, s. palmam.	AR,
	Hadrianus.		
149	IMP CAESAR TRAIAN HADRIANVS AVG Protome laur. ad d.	P M TR P COS III Mulier throno insidens, d. pateram.	AR
150	idem	epigr. ead. Mulier utraque manu caput radiatum: in area AE . R AVG.	AR.
151.	HADRIANVS AVG COS III PP. Caput nudum add.	FELICITAS AVG. Mulier stans d. caduceum, s. ramum trifidum.	AR
	Antoninus Pius.		
152.	DIVVS ANTONINVS Caput nudum ad d.	CONSECRATIO Rogus cum quadrigis.	AR.
	Faustina senior.		
153.	DIVA FAVSTINA Caput nud. ad d.	AVGVSTA Mulier stans d. hastam.	AR
	Commodus.		
154	IMP . . AVREL COMMODVS AVG GERM SARM Caput laur. ad d.	TR P I I COS PP Victoria gradiens d. coronam, s. palmam.	AR

16. Sept.

Vendidit Gundlach.

	Philippus I.		
155.	IMP M IVL PHILIPPVS AVG Caput radiatum.	ROMAE AETERNAE Roma sedens ad s.	AR.
	Maximinus.		
156	IMP MAXIMINVS PIVS AVG Caput laur.	P M TR P PP Imperator stans inter duo signa militaria.	AR

1841 Jan. 13.

Donum Regis Augustissimi.

nummus inventus prope Arneburg, in vico Plätz, anno 1837.

	Leo I.		
157.	D N LEO PERPET AVG Protome imperatoris adversa, d. lanceam, cuspide pone caput prominente.	VƆVƆVoVI VCCI Victoria stans ad d., d. crucem, infra OIO—.	AV

Febr. 24.

Vendidit: de Köller.

	Arcadius.		
158.	D N ARCADIVS P F AVG Protome ad d.	VICTORIA AVGVSTORVM, infra CON, in area R N et crux, Victoria gradiens ad d., dextra elata coronam, s. globum. (Quinarius; potius tertia pars denarii.)	AV quin

Febr. 24.

159. Valentinianus I. (ut videtur.)
D N VALENTINIANVS PF AVG Protome ad d. — VICTORIA AVGVSTORVM, infra CON, Victoria adversa globo insistens, d. coronam, s. — AV quin. (3a pars denarii.)

160. Heraclius.
D N HERACLIVS PP AVGCC Protome ad d. — VICTORIA AVGVSTORV CONOB Crux. — AV quin. (3a pars denarii.)

161. Epigraphe barbara, Protome ad d. — Epigraphe barbara, Crux. — AV. quin. (3a pars denarii.)

Febr. 24.

Vendidit Liber Baro de Stein-Kochberg.
(aus dem Nachlass des Ministers von Altenstein)

162 Athenae.
Caput Palladis ad d. — AΘE Noctua, oleae ramus, lunula. — AR 6.

163 Remi Gallia.
Tria capita imberbia jugata ad s. — REMO Figura in citis bigis ad s. — Æ 3.

164. Nummus Hispan (Suissatio, ut videtur.)
ΛΜΔ Caput ~~imberbe~~ barbatum, capillis crispis, ad d. — ΔΥΝΔΣΤ Eques lancea armatus ad d. — AR. 4.

165 Agrigentum Sicil.
AKRA Aquila stans ad s. — Pagurus. — AR 5.

166 Neapolis Campaniae.
Caput muliebre ad d, ante Σ, duo sigilla incerta. — ΝΕΟΠΟΛΙΤΩΝ Bos, facie humana, ad d., a super volante Victoria coronatur. in area ΤΜΟ — AR 5.

167 Rhodus insula.
Caput Solis radiatum ad d. — ΡΟ ΘΡΑΣΥΜΗ.. (ut videtur). Flor balaustii, in quadrato modice incuso. — AR 3.

168 Alexander Magnus.
Caput Herculis (vel Alexandri) leonis exuviis tectum. — (Α)ΛΕΞΑΝΔΡΟΥ Juppiter sedens ad s., d. aquilam, s. hastam, in area delphinus, infra Α. — AR 3½

169 Dyrrhachium Illyrici.
ΞΕΝΩΝ Vacca cum vitulo lactante, supra pilei Dioscurorum. — ΗΜΑΔ Horti Alcinoi qui dicuntur, sigillum ‡ — AR 4.

170. Massilia Galliae.
Caput Dianae ad d, ante B — ΜΑΣΣΑ Leo gradiens ad d, ante A, infra ΧΙΑ — AR 3½ (cubaer.)

171. Caput idem. — ΜΑΣΣΑΛΙΗΤΤΝ Leo gradiens ad d., I X. — AR 3.

Febr. 24.			
172	Athenae. Caput Palladis ad d.	ΑΘΕ. Noctua ad d., oleae ramus.	AR 2½
173	Caput idem.	ΑΘ Noctua adversa stans intra duos oleae ramos.	AR 2.
174.	Massilia Galliae. Caput Dianae ad d.	ΜΑΣΣΑΛΙΗΤΩΝ Leo gradiens add., ante ΓΒ	AR 3½
175.	Gaulos insula. Caput muliebre velatum ad d.	Caput arietis ad d.	Æ. 4.
176	Neapolis Campaniae. Epigraphe incerta, Caput Apollinis laureatum ad s.	Bos, facie humana, gradiens ad d., a supervolante Victoria coronatur; infra ΙΣ.	Æ. 4.
177	Massilia Galliae. Caput Apollinis laur. ad s.	Epigraphe detrita. Bos cornupeta ad d., supra spica.	Æ 6.
178.	Cardia Chersonnesi Thraciae. Leo dimidius.	Apis. ΟΚ.	AR 2.
	Barbari (Gallici.)		
179	ΤΟϹ Animal.	ΤΟϹ II Ductus incerti.	AR 2.
180	Caput ad d.	Avis major cum avi minore et angue. Pentagonum et ✕	Æ 3.
	Famil. Rom.		
181	Marcia. Caput Palladis. *	Q. ΡΙΛΙΡΥΣ ~~Miles~~ Eques d. hastam citato cursu ad d. Pone sigillum, infra ROMA	AR Denar.
182	Calpurnia. ΡΙΣΟ ϹΑΕΡ Caput barbatum laureatum ad d., pone falx.	AD·FRV. EMV. EX S C Duo viri togati sedentes ad s., utrimque spica.	AR Den.
183.	Antonia. Caput barb. laur. ad d., pone S. C.	Q. ΑΤΟ. BALB. ~~RI~~PR. Victoria in citis quadrigis ad d., d. lauream, s. palmae ramum; in area Q.	AR Den.
184	Claudia. Caput Palladis ad d.	AP. CL. T. M. Q. V. Victoria in quadrigis (v. trigis) ad d.	AR. Den.
	Imperatorii. Leo I.		
185	D.N. LEO PERPET AVG. Protome diad. ad d.	VICTORIA AVGVSTORVM Victoria, d. lauream, s. globum crucigerum, infra CONOB	AV. Tertia pars Denarii.
186–200	Quindecim denarii imperatorii Augusti (cum Antonio), Hadriani, Commodi, Septimii Severi (bis) Caracallae, Plautillae, Maesae, Macrini, Severi Alex. (bis), Maximini, Herenii Etr., Treboniani, Gallieni.		AR (15.)

Vendidit Bohl (300 Thal.)
(619 nummi Hispaniae veteris.)
(vergl. Bohl's Katal. der hier kopiert ist)

Nummi litteris Celtibericis (et Turdetanis) etiam Punicis inscripti, qui his urbibus tribuuntur:

1.2.3.	Salamanca	3	AR
4–7	———	4	Æ
208	Sesaraca	1	AR
209	———	1	Æ
210	Pleasca	1	Æ
11.212	Aesona	2	AR
3.214.	———	2	Æ
5.216	Sisapo	2	Æ
7.218	Spalis	2	Æ
9–221	Segobriga	3	Æ
22.223.	Elbocoris	2	Æ
4.225	Osiqui	2	AR
6.227	———	2	Æ
8.229	Setelsis	2	Æ
0.231.	Merobriga	2	AR
2.233	———	2	Æ
234	Etobesa	1	Æ
235	Duissatio	1	AR
236	———	1	Æ
237	Verobeses	1	Æ
38.239	Bursada	2	AR
240	———	1	Æ
241	Iluro	1	Æ
242	Glandomirum	1	Æ
243	Equesi	1	Æ
4–47	Verobesca	4	AR
48.249	———	2	Æ
250	Thelobis	1	Æ
251	Lobetum	1	Æ
52.253	Ildum	2	Æ
4.255	Saguntum	2	Æ
256	Clunia	1.	Æ
257	Osicerda	1.	Æ
8.259	Saetabis	2	Æ
0–62	Ilerda	3	Æ
63–68	Celsa	6	Æ
269.	Cissa	1	AR
70–79	———	10	Æ
80–82	Bilbilis	3	Æ

283.	Emporiae	1	Æ
284.285.	Abdera	2	Æ
286	Asido	1	Æ
287–293.	Luciferae	f. 7	(partim sine epigraphe.) Æ

Nummi maximam partem latine inscripti urbium quae sequuntur:

294–296	Abdera	3.	Æ
297–309	Acci	13.	Æ
310	Arinipo	1.	Æ
311	Amba	1.	Æ
312.313.	Apora	2.	Æ
314–319	Aria	6.	Æ
320.321.	Asona	2.	Æ
322.323.	Asido	2.	Æ
324.325	Bailo	2.	Æ
326–333.	Bilbiles	8.	Æ
334	Bora	1.	Æ
335–364	Caesar Augusta	30	Æ
365–376	Calagurris	12	Æ
377–82	Carbula	6.	Æ
383.384.	Carisa	2	Æ
385–88	Carmo	4	Æ
389–411.	Carteia	23	Æ
412–423.	Carthago nova	12	Æ
424.425	Cascantum	2	Æ
426.427.	Castulo	2	Æ
428–440	Celsa	13	Æ
441	Celti	1	Æ
442	Ceret	1.	Æ
443–450	Clunia	8	Æ
451.452	Corduba	2	Æ
453–456.	Ebora	4	Æ
457–470.	Emerita	14	Æ
471–485	Emporiae	15	Æ
486.487.	Ergavica	2.	Æ
488–517.	Gades	30	Æ
518.519	Iracurris	2	Æ
520–523.	Ilerda	4	Æ
524	Ilergavonia	1.	Æ
525–533.	Ilici	9	Æ
534–540.	Ilipa	7	Æ
541	Ilipla	1	Æ
542	Iluro	1	Æ
543.	Ipagro	1	Æ

Æ	44-47.	Inippo	4
Æ	48-52.	Italica	5
Æ	53-55	Ituri	3
Æ	556	Lacippo	1.
	57-61	Laelia	5
	62-64	Lastigi	3.
Æ	565.	Lont (Olont)	1
Æ	66-81.	Obulco	16
Æ	582	Olont	1.
Æ	583.	Olunt	1
Æ	4.585	Orippo	2.
Æ	6-94	Osca	9
Æ	95-97.	Oset	3
Æ	598	Osicerda	1.
Æ	599	Osigi	1.
Æ	00.601.	Ostur	2.
Æ	02-7	C. Patricia	6.
Æ	08-9.	Pax Iulia	2.
Æ	10-12	Romula	3.
Æ	13-15	Sacili	3.
Æ	16-19	Saetabis	4.
Æ	20-33.	Saguntum	14
Æ	634	Salpesa	1.
Æ	35-37	Scaro	3.
Æ	38-45	Segobriga	8
Æ	646	Segovia	1.
Æ	47-54	Tarraco	8
Æ	655	Toletum	1.
Æ	6-63.	Iul. Traducta	8.
Æ	64-74.	Turriaso	11.
Æ	75-76	Valentia	2.
Æ	677	Ventippo	1.
Æ	8-83	Ulia	6.
Æ	4-701	Urso	18
Æ	2-819	Incerta	118.

urbium quae sequuntur:

Ex auctione Parisina nummorum Magnoncouri (90 Th. 20 Sgr. 9 Pf.) cf. Description des Médailles du Cabinet de M. de Magnoncour par Adrien de Longpérier. Paris. 1840. 8.

820.	Sardinia, n. 182 Catalogi.	Æ 5.
821	Tyra Sarmatiae Europaeae, 186.	Æ 6½
822	Nicopolis ad Istrum, Geta, 202	Æ 7.

Apr. 23.

823.	Tomi, Crispina, 203.		Æ 5.
824.	Hadrianopolis, Gordianus, 207.		Æ 7.
825.	Odessus, Severus Alex., 211.		Æ 7.
826.	Edessa, Sept. Sever., 221.		Æ 4.
827.	Achaei, M. Aurelius, 281.	Eumenia Phrygiae Mionn. IV 294 571	Æ 6.
828.	Gythium Laconiae, 298.		Æ 5.
829.	Creta Traianus, 302.		Æ 6.
830.	——, 303.		Æ 8.
831.	Cnossus, 305.		Æ 7.
832.	~~id~~ ——, 305.		Æ 7.
833.	Comana Ponti, Caracalla, 306. (accuratius describendus) cf. Eckhel D.N.T. II p. 352.		Æ 8.
834.	Juliopolis Bithyniae, Gordianus, 309.		Æ 4.
835.	Nicaea, S. Severus, 310.		Æ 7.
836.	Nicaea, Julia Domna, 311.		Æ 8.
837.	Prusa, Otacilia Severa, 317.		Æ 6.
838.	Colophon Joniae, Trajanus, 324.		Æ 9.
839.	Samos, Valerianus, 360.		Æ 8.
840.	Side Pamphyliae, Faustina jun., 370.		Æ 6.
841.	Alexandriae Ciliciae, Caracalla, 374.		Æ 8.
842.	Aegaea, J. Mamaea, 375.		Æ 6.
843.	Antiochia Commagenes, M. Aur., 455.		Æ 6.
844.	Jotape, Commagenes Regina, 471.		Æ 7.
845.	Seleucia, Trajanus, 573.		Æ 6.
846.	Damascus Coelesyriae, 575.		Æ 4½.
847.	Leucas, Macrinus, 577.		Æ 6.
848.	Byblus Phoeniciae, 582.		Æ 7.
849.	Tyrus, Elagabal, 588.		Æ 8.
850.	Antiochia Mesopot., 596.		Æ 4.
851.	Daricus, 640.		AR 3.
852.	——, 641.		AR 3.

Mai 1. Vendidit Zahn, Professor. (10 Thaler.)

853.	Canusium.		Æ
	Caput virile nudum ad s.	Epigraphe ΚΑΝΥΣΙΝΩ detrita. Eques hastatus ad d.	5.
854.	Velia.		AR
	Caput Palladis, pone T	ΥΕΛΗΤΩΝ Leo gradiens ad d., supra noctua volans, infra T	6. 5.
855.	Tarentum.		AR
	Σ Caput equi ad d.	Caput equi ad d.	1.
856.	Syracusae.		Æ
	Caput Palladis ad d.	ΣΥΡΑΚΟΣΙΩΝ Victoria genu sinistro innixa equo jacenti. (Mionn. n. 925.)	5.

Mionn. IV 294 571

Junii 26.

Vendidit Weidhaas, Berolinensis, 18 Thal.
(e collectione Daeppleri.)

Neapolis Campaniae.

857. Caput Apollinis laureatum ad s. (NE)ΟΠ(O)ΛΙΤΩΝ Tripus cuius inter pedes KI Æ 2½

858. (NEOΠ)OΛITΩN Caput Apollinis laureatum ad d., pone folium. Bos facie humana gradiens ad d., supra Æ. 4.
caduceus.

Posidonia Lucaniae.

859. ΠOME. Neptunus stans ad d., brachio laevo extento, dextera tridentem vibrat. ΙΕΜΟΠ Bos gradiens ad s., infra con- ÆR 4.
cha.

Tarentum

860 TA. Taras delphino vectus ad s., dextra tridentem, s. clypeum. Vir galeatus stans, s. lanceam, dextram ÆR 5.
imponit equo

Syracusae.

861 ΔIOΣ ΕΛΛΑΝΙΟΥ Caput imberbe laureatum (Iovis Hell.) ad s. ΣΥΡΑΚΟΣΙΩΝ Aquila stans ad s., ante astrum Æ 5½

Melita

862 ΜΕΛΙΤΑΙΩΝ Caput muliebre, habitu Aegypt, ad s., ante tropaeum. Vir genuflexus, cum quatuor alis etc. Æ 7.

Corcyra, Sept. Severus

863 A K Λ CEB CEBHPOC ΠC Caput imperatoris laureatum ad d. ΚΟΡΚΥΡΑΙΩΝ Navis ad s., infra delphinus. Æ 7.

Caelium Apuliae

864 Caput Palladis ad d., globulus. ... ΩN Tropaeum. Æ 4.

Alexandria, Gallienus.

865 AYT K Π ΛIK ΓAΛΛIHNOC CEB Caput imperatoris laureatum ad d. ΔEKAETHPIC KYPIOY scripetum intra corona lauream, infra L I ÆR Æ 6.

Juba I Rex

866. Caput Jovis Ammonis ad d. Inscriptio Numidica. Elephas ad d. Æ 8.

Athalaricus Rex

867 D N IVSTI Caput diadematum ad d. D N ATHALARICVS RIX scripetum intra coro- ÆR 1½
nam.

Junii 17.

Vendidit Bohl.

Sept. Severus et Julia Domna

868. SEVERVS AVG PART MAX Caput Severi laur. ad l. IVLIA AVGVSTA Caput Juliae Donnae ad d. ÆR.

869. Julia Domna

IVLIA PIA FELIX AVG Caput Donnae ad d. MAT AVGG MAT SEN M PATR femina in thro- Æ. 1.
no sedens. s. c.

870. Philippus I

IMP M IVL PHILIPPVS AVG Caput Philippi laur. add. ADVENTVS AVGG Imperator equo vectus ad ÆR 1.
s., s. c.

871 Commodus.

COMM ANT P FEL AVG BRIT PP Caput Commodi laur. ad d. CONC COM P M TR P XVI COS VI femina stans d. patera, ÆR.
s. hastam.

872 Heliogabalus.

1841.

Juli 24.

Vendidit E. Zehme, qui nummum prope Bunzlaviam invenit. (cf. Bunzlauer Sonntagsblatt 1841. No. 25.) 18 rthl.

Gordianus I.

873. IMP M ANT GORDIANVS AFR AVG. Caput Gordiani I laureatum ad d. — ROMAE AETERNAE. Roma scuto insidens ad s., d. Victoriam, s. hastam. — AR.

Oct. 9.

Vendidit Weidhaas, e collectione Doepleriana.

874. I·S·M·R Caput Junonis Sispitae ad d. — L THORIVS BALBVS Bos ad d. ruens: supra C — AR.

875. idem. — idem, sed supra T. — AR

Vendidit de Bose. (876–972 60 rthl., 973–1067 20 rthl.)

876 Anastasius

D N ANASTASIVS F AVG Protome diademata ad d. — INVICTA ROMA Victoria gradiens ad d, d. coronam praetendit, s. crucem super humero. In area S C. — AR Quinarius. (potius tertia pars denarii.)

(de Saulcy p. 3 regibus Gotthis tribuit.)

877 D N ANASTASIVS PP AVG Protome ~~laur.~~ diademata ad d. — M littera major inter duo astra, supra crux, infra Δ. CON. — Æ 1.

878. D N ANASTASIVS P AVG Protome diadem. ad d. — CONCORDI I littera major inter N et I (Nicomedia). — Æ 3.

Justinus Thrax.

879 D N IVSTINVS P F AVG Protome diadem. ad d. — E et crux intra coronam. — Æ 3

Justinianus. I.

880. D N IVSTINIANVS P P AVG. Protome ~~diademata~~ galeata adversa, d. globum crucigerum: in area crux. — M littera major, supra crux, infra B. ANNO XIIII. KYZ. — Æ m.m.

881. idem. — M littera major, supra crux, infra Γ. ANNO XIII. ΘΥΠΟ. — Æ m.m.

882 idem. — M littera major, supra crux, infra S. ANNO XIII. CAR — Æ 1.

883 ....ANVS PP AG Caput (vel protome) diadem. ad d. — VOT MVLT HTI intra coronam. — AR (quin.) potius tertia pars denarii.)

884. D N IVSTIN.....SPPAG Protome diadem. ad d. — M littera major, supra crux, infra A, ad s. astrum. in imo KART. — Æ 2.

885 D N IVST....ANVS PP AG Protome diadem. ad d. — M littera major, supra crux, infra B, ad s. astrum, ad d crux longa. in imo KART — Æ 2

Justinus II.

886 D N IVS..NVS PP Caput adversum galeatum. — IVSTINI — Æ 3.

Justinus II et Sophia

887 .....T SOFIE AG Imperator cum uxore adv. sedentes: inter utrumque crux: in imo ...T... (VLTA) — Duae Victoriae, coronam tenent, intra quam stella; infra K et HM. — Æ 2

De Saulcy III 2, p. 27, Carthagine cusum putat. Non coronam sed clipeum a Victoriis vel angelis teneri dicit. — Mionnet 100 francs.

18

Oct. 13.			
888.	.... NVS PP XG. Imperator ~~xx~~ cum uxore, ut supra.	M littera major, supra crux, infra Δ: in area ANNO GI: in imo NIKO. similis apud de Saulc. Tab. III n. 5.	Æ 2.
889	D N IVSTINVS PP AVG. Imperator cum uxore ut supra.	ut supra, sed annus X	Æ 2.
890.	ut 889.	M littera major, supra stella vel monogramma Christi, infra Δ: in area ANNO GI: in imo CON.	Æ 2.
	Tiberius Constantinus.		
891.	ΠΙΑΤΝCOΩ~TANT. Protome diademata adversa, d. mappam (ut videtur), s. aquilam.	M littera major, supra crux: in area ANNO Ч: in imo THEU.	Æ 1.
	Tiberius Constantinus et Anastasia		
892	.... Imperator cum uxore adversi sedentes.	K littera major, supra crux: in area ANNO X: in imo KYZ.	Æ 3.
	Mauricius.		
893.	D N M·ЧP AG Protome diademata adversa, d. mappam (ut videtur), s. aquilam.	I littera major, cui imposita crux: in area ANNO X: in imo THEЧ.	Æ 3.
894	.. MAVRICI TIb P.. Protome diad. adv., d. globum crucigerum.	X X, supra T ut videtur: in imo ROM.	Æ 3.
895.	DN... AV A Caput diadem. adversum.	Globulus inter N et M litteras, supra ✝, infra X, in area quattuor puncta.	Æ 3.
896.	IΛPER... Protome adversa, d. globum crucigerum	M littera maior, supra crux vel stella, infra E: in area AN....	Æ 2
	(fortasse huc non pertinet)		
897.	*Focas.*		
	D N FOCAS PER A.. Protome diadem. ad d.	VICTORI FOCAS AVS CONOB Crux.	AV (tertia pars denarii.)
898	~~D~~ .M FOCA PP. Caput diad. advers.	X, infra A ut videtur.	Æ 3.
899	D N FOCAIPEP·PAVG Protome diadem. adversa, d. mappam, s. crucem.	XXXX (potius XX XX), in medio astrum, supra ANNO V ut videtur, in imo RAV. in area puncta.	Æ 2
	(de Saulcy p. 48 et 49 nonnisi unum novit, anni VI.)		
900	~~RX~~ (i.e Φωκᾶ ἐν τούτῳ νίκα, vel Φλαουίου τοῦ Φωκᾶ, vel, ut aliis visum est, Φωκᾶς καὶ Λεοντία.) (Flavium dictum fuisse praeter nummum a Ducangio editum testatur papyrus Berolinensis.) Νικηφόρος Φωκᾶς? cf. Mus. Hedervar. II. T. VIII. n. 106. p. 399. n. 4604.	E et crux	Æ 3.
	Heraclius Africae praefectus.		
901.	.... CONSVL Protome adversa.	X, N M, crux et astrum. in area puncta.	Æ 3.
	Heraclius		
902	D N IRACLIVS PPAV Caput diadem. ad d.	✝ intra coronam.	AR 3.
903	D N hRACII.. Protome adversa, d. crucem.	M littera major, supra crux, infra A. in area ANNO I, in imo KYZ.	Æ 1.

AO.

Oct. 16.			
904.	D N IVSTI... AVG Protome Iustini diadem. ad d. additus est minor typus, Heraclii Protomen adversam et monogramma R/H repraesentans.	M littera major etc. additae postea sunt SCL's litterae.	Æ 1.
	Fortasse ad Heraclium pertinent etiam duo qui sequuntur:		
905.	.... Protome adversa, d. crucem.	X littera major. SICILIA.	Æ 3
906	idem.	idem.	Æ 3
	Heraclius et Heraclius Constantinus.		
907	..ACMVS ET HEPA CONST Figura major et minor sedentes, dextra globum crucigerum. in area crux.	dEVS A... A ROMANIS Crux super globo tribus gradibus imposito. in area K	AR 1.
908.	Figura maior et minor stantes, d. globum crucigerum. Litterae aliquot.	M littera major, supra crux, infra A. in area ANNO III. in imo litterae incertae	Æ 1
909-11	tres huius similes.		Æ 1.
912-16	~~quattuor~~ quinque horum similes		Æ 1 et
	Heraclius, Heraclius Constantinus et Martina.		
917	Tres figurae adversae stantes, d. globum crucigerum.	M littera major, supra crux vel monogramma Christi, infra Γ. in area ANNO X. in imo CON.	Æ 2
918	~~Heraclius, Heraclius Constantinus et Heracleonas.~~		
	ut supra.	M littera major, supra crux, infra B. in summo scriptum ANNO, ad d. XGI (ut videtur), ad s. R, in imo litterae incertae.	Æ 2
	Fortasse Heraclius cum Martina, Heraclio Constantino et Heracleona.		
919	Vir adversus stans, d. lanceam vel crucem longam; ad d. M littera.	Tres figurae adversae stantes, d. globum crucigerum.	Æ 2
	Constans II, qui et Constantinus.		
920.	D N CON... Caput adversum.	Crux, supra stella, C T XX et duo puncta.	Æ 3
921	idem	idem.	Æ 3
922	idem, sed restant prioris typi vestigia, X et. RTS.	idem.	Æ 3
923.	fere ut pars aversa.	idem.	Æ 3
924	..STANTINVS. Caput adversum.	Crux et XX, infra linea et fortasse litterarum vestigia.	Æ 3
925	D N CONSTANTINVS PP AV (litteris partim vagis) Protome adversa, d. globum crucigerum.	DEVS A... MANIS Crux super globo tribus gradibus imposito.	AR 2
	Constans II, Constantinus Pogonatus, Heraclius et Tiberius.		
926.	Duae figurae adversae stantes, d. globum crucigerum.	M inter duas figuras, supra monogramma, ut videtur.	Æ 3
927.	Duae figurae adversae stantes, quarum maior d. crucem: supra crux.	ut supra.	Æ 3
928	Duo capita adversa, supra crux.	X inter duo capita. in imo ROM.	Æ 3
	Const. Pogon., Heraclius et Tiber.		
929	Vir adversus stans.	M, supra Æ inter duas figuras.	Æ 2
	Constantinus Copronymus et Leo Chazarus.		
930.	Λ.. ΔΕ.. Protome adv., d. crucem.	K Duae figurae dimidiatae adv.	Æ 2

	Oct 28.		
		Leo Chazarus et Constantinus.	
	931	ΛΕΟ Protome adv., d. crucem. in area ad d. stella.	K..CT Protome adv., d. globum crucigerum, in area C I. Æ 2.
	932	.ΕΟΝ .ΕCΙ. Figura adv. dimidiata.	KWNS. Figura adv. dimidiata. Æ 2.
		Nicephorus et Stauracius	
	933.	..ΔΕC Protome adv., d. crucem.	CT. Protome adv., d. crucem. Æ 2
	934	idem fere.	idem fere Æ 2
	935.	idem fere.	idem fere Æ 3.
	936	Leo Armenius et Constantinus.	
		LEOH S CONSTANTINE EC ΘEΥ BASILIS.	HISYS XRISTYS HICA. Crux super tribus gradibus. AR 2.
		Michael et Theophilus.	
	937	MIXAHL S ΘEOFILOS Duae protomae adv., supra +	XXX NNN. M littera maior, supra crux, infra Θ Æ 1.
		Theophilus.	
	938.	ΘEOFIL' BASIL' Protome adv., d. labarum, s. globum crucigerum.	+ ΘEOFILE AVGOVSTE SV HICAS Æ 1.
		Michael III et Constantinus.	
	939.	ΘEOFILOS Caput adv., d. crucem.	..HL S CON.. Duo capita adv. Æ 2.
	940	idem	idem. Æ 2
		Leo Taurus et Constantinus Copronymus.	
	941	D NO LEΦ Protome adv., d. crucem. in area E	DNO CO. Protome adv., d. crucem. Arg. deaur., subaer, 3.
		Michael et Theophilus.	
	942	..HL S ΘEOF (litt. fugient.) Duo capita adv.	M littera maior, supra crux, infra Θ Æ 2.
		Constantinus Porphyrog. et Zoe.	
	943.	+ CONSTANT CE ZOH B Duae figurae dimidiatae adv., crucem tenentes	+ CONS TANTINO, CE ZOH BASILIS ROMEON. Æ 1.
	944	Romanus IV Diogenes.	
		IC XC NI KA Protome Christi adv.	C R(?) PΔ Crux magna. Æ 1 (vel 2)
		Michael VII Ducas	
	945	MIXAHΛ BAC.. Protome imperatoris adv., d. labarum, s. globum crucigerum.	IC' ΦC Protome Christi adv. (concav.) AV. 1. concav.
		Nicephorus III Botaniates	
	946	IC XC Christus adv. stans, figura dimidiata. in area duae stellae	C ΦNΔ Stella intra circulum, et puncta quae fere crucis formam referunt Æ 2
		Ioannes II Comnenus.	
	947.	IW KOH NS Imperator adv. stans d. labarum, s. globum crucigerum. in area ✡.	Θ (ὁ Ἱερός) EVΓENIOC S. Eugenius stans adv., d. crucem longam. AR 2.
		Manuel Comnenus.	
	948	MANΥHΛ M Imperator adv. stans, d. labarum, s. globum crucigerum. Iuxta: Maria stans, quae dextera caput imperatoris attingit.	IC XC Christus adv. sedens. Æ 1 concav.

949 ΗΝΙ K Imperator adv. stans, d. labarum, s. mappam. — ο ΑΓΙΟ Ε.ΓΕΝΙΟ S. Eugenius adv. stans, d. longam crucem. — ÆR 2

950. ΜΑΝ ... ΠΟΤΗ Imperator adv. stans d. labarum, s. globum cruciger. — M P — Maria sedens adv. — Æ 2

Isaac Angelus.

957. ΙCΑΑΚΙΟC ΔΕCΠ (ad litteras imperfectis) Imperator adv. stans, d. crucem, s. mappam. — Mr Maria adv. sedens. — Æ 2

—957 Alexius Ang. Comn. ?

958 ... Protome imperat. adv., d. crucem, s. globum crucig. — IC XC Protome Christi adv. — Æ 3

Alexius Ducas Murzuphlus.

956 ΑΛΕΞΙΟC Δε– Imperator adv. stans, d. labarum, s. globum crucig. — O ΓΙΟC ΓΕΩ. Protome S. Georgii adv. — Æ 3

Robertus Curtenarius.

957 R/II Vir adv. stans, d. sceptrum, s. globum cruc. — Christus adv. sedens. — Æ 3

958. idem. — idem. — Æ 3

959. R/II idem. — IC XC NI KA Crux. (inditus) — Æ 3

Theodahatus.

960 D N. THEODAHATVS REX Caput ad d. — VICTORIA PRINCIPVM Victoria gradiens ad d. S. C. — Æ

Athalaricus Gothorum rex.

967 IVSTINIAN Caput Diad. ad d. — S/C — Æ 3

962 idem. — idem. — Æ 3

Thrasamundus Vandalorum rex.

963 ... SAMVND Caput Diad. ad d. — D N intra coronam. — AR 3

Leo Chazarus et Constantinus.

964 Duae protomae adv., supra crux. — Duae protomae adv., supra crux, in imo .C/R — Æ 3

(differt ab editis a Sestinio.)

965 –972 Octo nummi incerti, partim Alexandrini. — Æ

973 –1067. Duo nummi Byzantini aurei, septem argentei (partim spurii) et octogenta aerei, quorum similes, itque meliores, iam in collectione Regia erant: quare hi 95 nummi statim venditi sunt. Emit Adolphus de Rauch, pretio 20 Thalerorum.

1068 Collectio Beckeriana nummorum spuriorum. Exemplaria sunt plumbea.

1069 Nummus incertus Byzantinus, collectionis Borianae. — Æ

Procuravit Iul. Friedlaender (4½ Gr.)

1070. D N IVLIVS MAIORIANVS P F AVG Protome cum lancea et clipeo ad d. — VICTORIA AVG. Imperator adv. stans, d. crucem longam, s. Victoriam globo impos., ped. dextro serpentis capiti impos. In area A R, in imo COMOB — A

1071. Zon... IMP ... laur...

1072 ... in ... Cap... (Pa...

1073 Tro... Aur... Her... (tro... rule...

1102 ...

1103 Alex... Capu... vict... (Pe...

1104. Phr... Capu...

1105 Epi... Cap... Mi... Athen... Capu...

1106 ...

1107. Corin... Capu...

1108 Anac... Capu... for...

1109 Bos... Dio...

1110. Dio...

1111 Acto... Capu... (Mi...

1112 Deni... Capu...

Dec. 8.

1071. Donum Regis Augustissimi; nummus prope Stendaliam inventus.

IMP SER GALBA CAES AVG PM. Caput Galbae laur. ad d. — VICTORIA PR Victoria, d. coronam, s. palmae ramum. AR.

1072 Donum Regis Augustissimi; nummus ad Martisburgum hoc anno inventus. Est Alexandri Magni.

Caput Palladis add. ~~Epigraphe prorsus deleta.~~ — De Victoriae typo nihil restat. Epigraphe prorsus deleta. AV

Vendidit Bohl (10 sh.)

1073 Triginta nummi argentei familiarum Aciliae, Antoniae (duo nummi) Aureliae, ~~Calpurniae~~, Cassiae (duo nummi) Clouliae, Coeliae, Fonteiae (duo nummi) AR

1102 Herenniae, Iuliae (tres nummi) Liciniae (duo nummi) Lucretiae, Marciae (tres nummi), Memmiae, Minutiae, Papiae (duo nummi), sex incerti consulares.

Nummi quos in Italia et Sicilia collegit Guérard, ante aliquot annos Neapoli mortuus, cuius filius, pictor Düsseldorpiensis, vendidit pretio 20 aureorum (Friedrichd'or).

1103 Alexander Magnus.

Caput Alexandri, Herculis specie, exuviis leonis tectum, ad d. (Perforatus.) — ΑΛΕΞΑ: Iupiter ad s. sedens, d. aquilam, s. hastam. In area ad s. stella, ad d. cuspis AR 4.

1104. Philippus Aridaeus.

Caput invenile diad. ad d. — ΦΙΛΙΠΠΟΥ eques ad d. In area ⊙ AR 2½

1105 Epirus in genere.

Caput Iovis laur. ad s. (Mionn. II. p. 49. n. 18.) — Fulmen transversum, supra A, infra Π, intra coronam quernam. Æ 4½

1106 Athenae. Caput Palladis ad d. — (ΑΘΞ) Noctua adversa inter duos oleae ramos AR 2.

1107. Corinthus.

Caput muliebre ad d., pone A — Pegasus ad s., infra ♀ littera fere detrita AR 3.

1108 Anactorium Acarnaniae, vel ...

Caput Palladis ad d., supra ΟΥΑΝ, infra N, pone vir. — Pegasus ad d., infra N? AR 5.

Liegt bei Kolomen v. Corinth.

1109 Boeotia in genere (ad mentem Mionneti II. 102. 57). Tarentum, ut Avellinio videtur.

Diota — Diota et aliquot puncta, supra fortasse I AR 1½

1110. Diota et (litterae incertae.) duo astra — Diota, ad s. ΤΑ, ad d. (Τ(?)) bucranium. Æ 2½

1111 Aetolia in genere.

Caput Palladis ad d. (Mionn. II. 88. 17.) — ΑΙΤΛ[illegible] Hercules stans, d. clavae imposita, s. leonis exuvias, ut videtur. Æ 3½

1112 Oeniadae Acarnaniae.

Caput Iovis laur. ad d. — ΟΙΝΙΑΔΑΝ Protome bovis, vultu humano, barbato. Æ 5.

1841.

Dec. 9

1113	Maronea Thraciae ? Equus liber currens ad d., infra littera incerta.	Folium.	Æ 2.
1114.	Corcyra. Caput inv. hedera coronatum ad d.	O ⋆ Diota.	Æ 3.
1115	KO Diota.	Uva. Dubl.	Æ 3½
1116	Nummus in Pangaeo monte cusus. (Lete ?) Satyr currens ad d. (Perforatus.)	Quadratum incusum Macedonicum.	AR 2
1117	Acanthus Macedoniae = Velia Pars anterior leonis aliquid devorantis, ad d.	Quadratum incusum Macedonicum.	AR 2½
1118	Leucas. Caput Palladis ad s. in quadrato incuso.	Pegasus ad d., infra Λ.	AR 5.
1119	Scione Macedoniae Caput muliebre adversum.	Duae (columbae) aves ad partes contrarias spectantes. (50 francs.)	Æ 2½
1120	Tauromenium Caput muliebre ad d.	Minerva pugnans ad s.	Æ 3½
1121.	Syracusae ΣVRAKOΣION (litteris partim intro hiantibus) Caput muliebre margaritis diadematum intra quattuor delphinos.	Biga cum supervolante Victoria ad d.	AR 6½
1122	Colonia Corinthi, fortasse Syracusae (a Cucinerio Syracusis trib.) Caput Palladis ad s.	Pegasus ad s., infra triquetrum.	AR 4.
1123	Syracusae. ΣVRA Caput muliebre margaritis diadem. ad d.	Sepia.	AR 2.
1124	~~ΣVPAKOΣIΩN~~ Caput muliebre ad s. (pone hordei granum.	ΣVPAKOΣIΩN Pars anterior equi alati ad s.	AR 2
1125	Littera partim incertae. Caput mul. ad d. (Deest nummi pars fere tertia.)	Canis currens ad d.	AR 1½
1126	Caput muliebre spicis coronatum ad s.	Bos sinistrorsum ruens, supra clava.	Æ 4½
1127	Caput fere adversum.	Sepia.	Æ 2.
1128	ΣVPA Caput Palladis ad s.	Stella intra duos delphinos.	Æ 7½
1129	ΔIOΣ ΕΛΛΑΝΙΟΥ Caput inv. laur. ad s.	ΣVPAKOΣIΩN Aquila expansis alis ad s.	crassa Æ 5½
1130	Caput muliebre spicis coron. ad s.	Victoria in citis bigis ad d.	Æ 5.
1131	ΖΕΥΣ ΕΛΕΥΘΕΡΙΟΣ Caput Jovis laur. ad d.	ΣVPAKOΣIΩN Fulmen et aquila.	Æ 6.
1132	Pegasus ad s.	Palma frugifera	Æ 4.
1133	Caput Apollinis (?) ad s.	Pegasus ad s.	Æ 4.
1134	—ΣIΩN Caput Apollinis laur. ad s. (utrimque bis signatus.)	ΡΑΚΟΣ aquila expansis alis ad s.	Æ 6
1135	Caput Jovis laur. ad d.	Quadriga ad d. (detritus)	Æ 7

Dec. 9.

1136	Hiero II.		
	Caput Apollinis ad s. (Mionn. I. 336. 85.)	ΙΕΡΩΝΟΣ Equus liber currens ad s. In area ΑΥ?	Æ 4.
1137	Syracusae		
	Caput muliebre ad s.	Quattuor delphini intra quattuor radios rotae	Æ 3.
1138	Caput muliebre spicis coron. ad s.	Litterae incertae. Bos sinistrorsum ruens, supra clava.	Æ 3½
1139	Caput Jovis Eleutherii ad s.	Sepia.	Æ 4.
1140	Caput muliebre ad s.	Quadratum incusum quadripartitum, in quo medio stella	Æ 4.
1141.	Caput muliebre ad s.	Delphinus et pecten	Æ 3½
1142	ΔΙΟΣ. — Caput laur. ad d.	Aquila expansis alis ad s.	Æ 6½
1143.	Caput Palladis ad d.	.... (litterae detr.) Victoria, genu s. equo iacenti impos. ist Head, Syr. Inf. XIV 4	Æ 5½
1144	.... ΝΙΟΥ (ΔΙΟΣ ΕΛΛΑΝΙΟΥ) Caput inv. laur. ad s.	... ΣΙΩΝ Aquila fulmini insistens; in area ⚹	Æ 5½
1145	Caput Palladis ad s. et duo delphini.	Equus marinus ad s.	Æ 5.
1146	Caput mul. ad d.	Sepia et globuli.	Æ 2.
1147	Caput ad s.	Anterior pars equi ad d.	Æ 2½
1148.	Caput muliebre spicis (ut Mionneto videtur) coron. ad d.	.ΥΡΑΚΟ. — Ceres stans ad d., d. facem, s. hastam.	Æ 5 (4½)
1149	Caput Palladis ad s.	Hippocampus ad s.	Æ 4.
1150.	Caput Isidis ad d.	Persea inter duas spicas. (litterae ΣΥΡΑΚΟΣΙΩΝ fere detritae).	Æ 4.
1151.	Caput Apollinis laur. ad s.	.. ΑΚ .. Dioscuri equites ad d.	Æ 5.
1152	Caput muliebre ad d.	Tres lunulae in quibus tres litterae.	Æ 3½
1153	Caput Jovis laur ad d., pone spica, ut videtur.	ΣΥΡΑΚΟΣΙΩΝ Biga ad d.	Æ 5.
	Gelo.		
1154	ΣΥΡΑ.. Caput virile imberbe diadematum ad d.	Leo dextrorsum currens, supra clava, in imo fem	Æ 5.
	Hieronymus		
1155	Caput virile imberbe diadematum ad s.	ΒΑΣΙΛΕΩΣ ΙΕΡΩΝΥΜΟΥ Fulmen, supra T (ut videtur), infra A	Æ 5½
	Hiero. I		
1156	Caput virile imberbe laur. ad s.	ΙΕΡΩΝΟΣ Eques ad d.	Æ 7.
1157	idem.	idem, sub equo ΝΚ	Æ 7.
1158	Caput regis imberbe diadem. ad d.	.. ΑΣ Figura stans s. hastam, d. cranium protendens	Æ 5.
1159.	Panormus. Protome equi ad d.	Palma frugifera.	Æ 4½
1160	Agathocles		
	ΣΩΤΕΙΡΑ (evanid.) Caput Dianae ad d., pone pharetra.	ΑΓΑΘΟΚΛΕΟΣ ΒΑΣΙΛΕΟΣ Fulmen	Æ 5

1841.

Dec. 11.

1161.	Hiero II Caput Neptuni (Jovis) diad. ad s.	De litteris nihil restat. Tridens.	Æ 5½
1162	Caput idem, ad s.	ΙΕΡΩΝΟΣ Tridens inter duos delphinos.	Æ 4½
1163.	Gela. ΓΕΛΑΣ Bos ad d. (nummus nitidissimus.)	Caput juvenile cornut. ad d., pone hordei granum.	Æ 4
1164	ΓΕΛΑΣ Bos ad s., in imo globuli (quattuor?)	quattuor hordei grana intra quattuor radios rotae.	Æ 4½
1165	~~Camarina~~ Populonia Gorgoneion, adv.	Tres globuli	Æ 5.
1166	Camarina vel Motye (Gesenius) idem.	Palma vel similis arbor.	AR 1½
1167	Agrigentum ΑΚ. Aquila ad s.	Pagurus.	AR 4½
1168.	Caput imberbe laur. ad d.	ΑΚΡΑΓΑΝ — Vir nudus ad d. (ut Mion. I. p. 214. n. 45. 12 fr.)	Æ 6
1169.	Caput laur. ad d.	Duae aquilae ad s., leporem portantes	Æ 5½
1170.	Caput Jovis laur. ad s.	Aquila leporem portans, ad s.	Æ 4.
1171.	ΑΚ. Aquila avem minorem unguibus portans	Pagurus, duo delphini(?) et duo globuli	Æ 4.
1172	Nummus major cui caput passis crinibus, ad d., postea impressum est.	Nihil restat. de typo aversae.	Æ 8.
1173.	Phintias. Caput muliebre ad s.	ΒΑΣΙΛΕΩΣ ΦΙΝΤΙΑ Aper sinistrorsum currens.	Æ 4½
1174	Selinus. Folium apii.	Quadratum incusum.	AR 5½
1175	Folium.	Folium.	AR 1½
1176	Lilybaeum. ΛΙΛΥΒΑΙΤΑΝ (litteris fug.) Caput ad d., intra tres lineas.	ΑΤΡΑΤΙΝ. Tripus, cui serpens implectitur.	Æ 8.
1177	Eryx. Venus Erycina sedens ad s. (Mionn. n. 220. 24 francs)	ΕΡΥΚ. Ν Canis stans ad d., supra 卐	AR 2.
1178.	Caput muliebre ad d. (nummus nescio cur a Guérardo tributus Drepano)	Incertum animal ad s.	Æ 2.
1179	Egesta, ~~C~~ vel Eryx. Caput muliebre ad d	Canis stans ad d. et respiciens; duo globuli vel circuli.	Æ 3.
1180.	Caput Herculis leonis exuviis tectum ad d.	Pharetra et arcus.	Æ 3.
1181	idem.	Canis stans ad d. et respiciens.	Æ 1½
	Panormus.		
1182	ut Mionn. 609. (T. I. p. 278)		Æ 5.
1183	idem.		Æ 5.
1184.	Caput ad sin.	Prora navis, supra AP	Æ 2

1185. Solus.

COΛON | NIKHIT. Miles, r. scutum, ad s. pugnans. (Averса.) — Caput laur. barb. ad d. (Adversa.) — Æ 3½

1186. ut n. 1184. (Panorm.) — Æ 2½

1187. Calacta.

Caput Paladis ad d.; pone E.? — ...TI. Noctua diotae insistens — Æ 5

1188 Messana.

Lepus currens ad s.; infra A. — ME intra coronam. — Æ 2.

1189 ut Mionn. I. p. 256. n. 499. — Æ 5.

1190. Caput Herculis leonis exuviis tectum ad s. — Pallas stans ad d. et pugnans. — Æ 6.

1191–1193 Tres nummi Mamertinorum communes. — Æ 7

1194 Naxos Dubl.

Caput Bacchi Indici hedera coron. ad d. — NAXI Silenus adv. sedens, d. pateram. — Æ 4½

1195 NAXI Caput idem. — Uva cum racemis. — Æ 2.

1196 Tauromenium.

Caput muliebre ad s. — Uva. — Æ 3.

1197 Caput iuv. hedera coronatum ad d. — TAY...NITAN Bos gradiens ad d. (facie humana!) — Æ 3.

1198. Caput Palladis ad d. — TAYPO— Pegasus ad d. — Æ 4.

1199 Caput Apollinis laur. ad s. — TAYPO — Tripus. — Æ 3½

1200 idem — TAYPOMENITAN Tripus. — Æ 5.

1201 Aetnaei?

Caput muliebre velatum (et spicis coronatum?) ad s. — Duplex cornu copiae et quatuor globuli. — Æ 4.

1202 Catana.

Caput Apollinis laur. ad s.; pone ℞. — (KA)TANAIΩN Mulier stans ad d., d. aram; in area II. — Æ 3½

1203 Caput Herculi ~~ad~~ leonis exuviis tectum ad s., — Pallas pugnans ad d. — Æ 6.

1204 Centuripae.

Caput Iovis laur. ad d. — KENTOPIΠINΩN Fulmen transversum. — Æ 6.

1205 Caput muliebre spicis coron. ad d.; pone spica. — K...OPIΠINΩN Aratrum, avis, tres globuli. — Æ 3.

1206. Caput ad d. — KEN Arbor, aliquot globuli. — Æ 1.

1207 Caput Palladis ad d. (Leontinis tribuebatur.) — ...ΩN Victoria stans ad s. — Æ 5.

1208 Caput Apollinis laur. ad d. (idem) — Figura stans. — Æ 3½

1209 Leontini.

Caput Cereris spicis coronatum et velatum ad s.; pone aratrum. — ΛEON. Spicae. — Æ 3.

1210 Menaenum?

Caput Cereris spicis coron. ad s. — Ceres cum 2 spicibus in vitis bigis ad d. — Æ 4.

1211 Hybla.

ut Mionn. I. p. 243. n. 289. — Æ 4.

1212 Hispara.

ut Mionn. I. p. 345. n. 47. — Æ 6.

1841.

Dec. 13.

1213.	Caene.		
	ut Mionn. I. p. 343. n. 28, sed deest epigraphe.		Æ 5½
1214	Caput ad d.	Equus ad d.	Æ 3.
1215	Vir adv. stans capite radiato.	Vir adv. stans.	Æ 2½
1216.	Caput Palladis ad d.	... ΑΤΛΝ Hercules stans, ut videtur.	Æ 4.
1217	Rhegium.		
	Capita Dioscurorum jugata ad d.	Mercurius stans: in area III.	Æ 3½
1218	Caput Dianae ad d., pone pharetra, ut videtur.	ΡΗΓΙΝΩΝ Figura adv. stans, s. elata: dextro brachio insidet avis: in area delphinus.	Æ 5.
1219	Caput leonis adv.	Litt. fug. Caput Apollinis laur. ad d.	Æ 5.
1220	Catana Caput Jani	ΩΝ Ceres stans d. spicas, s. hastam.	Æ 5.
1221	Caput Apollinis laur. ad d., pone tripus.	Victoria ad s.	Æ 6.
1222	Caput leonis adv.	Litt. fug. Caput Apollinis ad s.	Æ 4½
1223.	Caput Palladis ad s.	ΗΓΙΝΩΝ Pallas stans, s. clipeum terrae impositum, d. Victoriam: in area fulmen	Æ 4½
1224	Catana Caput vir. ad d.	ΚΑΤΑΝΑΙΩΝ (ΗΓΙΝΩΝ) Mulier stans ad s.	Æ 3.
1225.	Caput mul. ad s. (Bruttii)	Pagusus, ~~[illegible]~~ ΒΡΕΤΤΙΩΝ.	Æ 3.
1226	ut Mionn. I. p. 203. n. 990.		Æ 3.
1227.	Caput leonis adv.	Caput Apollinis ad d.	Æ 2.
1228	Caput Apollinis ad d.	ΡΗΓΙΝΩΝ Lyra.	Æ 6.
1229	Sybaris.		
	Bos ad s. stans et respiciens: in imo ΥΜ.	Idem typus incusus.	AR 4½
1230	Caulonia.		
	ΥΑΧ Vir stans ad d., cuius brachio laevo imposita est figura minor; ante cervus.	ΥΑΧ Idem typus incusus, sed sine figura minore.	AR 4.
1231	Terina.		
	Caput mul. ad d., pone Υ.	Victoria cippo insidens ad s.	AR 2.
1232	Metapontum.		
	Caput Martis gal. barb. ad d., pone caput leonis, ante Γ(?)	ΜΕΤΑ Spica; in area clava et ΑΜ.	AR 4½
1233	Spica.	Caput bovis adv. incusum.	AR 2½
1234	Caput Apollinis ad d.	Spica; in area aratrum et Γ	AR 2
1235	Caput Cereris ad d.	ΜΕΤΑ Duae spicae.	Æ 4.
1236	Caput Herculis leonis exuviis tectum ad d.	ΜΕΤΑ Spica.	Æ 3.
1237	Caput inv. c. cornu arietino, ad s.	Spica.	Æ 2.
1238.	Locri Epiz.		
	Caput Palladis ad s.	ΛΟΚΡΩΝ Pegasus volans ad s.	Æ 5½
1239	Croton.		
	ΚΡΟ Tripus.	Pegasus volans ad d.	AR 2.
1240	Caput Herculis leonis exuviis tectum ad d.	ΚΡΟ Aquila serpentem unguibus portans.	Æ 4
1241	Aquila stans ad d.	Tripus.	Æ 3.

Dec. 13.

1242	Caput ad s. (Agrigentum, Hunter 2, XII)	Aquila stans ad d.	Æ 2.
1243	Caput Jovis laur. ad d.	Vas monoton ut videtur.	Æ 4½
1244	Arpi.		
	Bos ruens ad d.	ΑΡΠΑΝΟΥ Equus liber currens ad d.	Æ 5.
1245	Salapia Caput Jovis laur. ad d. (Mionn. I. p. 134. n. 334)	Aper currens ad d. Litterae detritae (ΠΑΛΠΟΥ)	Æ 5
1246	Salapia		
	Caput Apollinis ad d.	Equus liber currens ad d., supra tridens, infra ΠΥΛΛΟΥ.	Æ 5.
1247	Valentia Brutt.		
	Caput Apollinis ad d. (Mionn. Suppl. I. p. 344. n. 1023.)	VALENT Lyra ..	Æ 2½
1248	Caput Junonis ad d.	VALENTIA Duplex cornu copiae. S.	Æ 4½
1249	Caput Herculis ad d.	VALENTIA Duplex clava ...	Æ 3.
1250	Bruttii in genere, nummi octo, communes.		Æ
1257–1258	Tarentum.		
	Eques ad d., s. clipeum et duo iacula, d. iaculum mittit: in area E A API.	ΤΑΡΑΣ Taras delphino ~~[illegible]~~ insidens ad s., d. diotam, s. remum, in area ΚΛ	AR 5
1259	Concha.	Delphinus, supra tridens, infra res incerta.	AR 1
1260	Caput ad s.	Concha.	AR 1.
1261	Concha.	AT Hordei granum?	AR ½
1262	Caput et collum, ad d., equi, ante uva.	Caput et collum equi ad s., ante A	AR ½
1263	Concha.	Caput ad d., in circulo.	AR 1.
1264	Duae ~~quattuor~~ lunae, stella et tria puncta.	Duae lunae et quattuor puncta.	AR ½
1265	Concha.	Rota quattuor radiorum.	AR 1.
1266	Caput ad d.	Concha.	AR ½
1267	Anima nummi Tarentini subaerati.		Æ 5.
1268	Concha.	Taras delphino insidens ad s., d. cornu cop.	Æ 3.
1269	Concha.	TA Duo delphini jugati ad d.	Æ 1.
1270	Brundusium		
	Caput Jovis, ad d., infra S.	BRVN Figura delphino insidens ad s., d. Victoriam, s. lyram.	Æ 5.
1271	Caput Jovis, ad d., pone fulmen.	Idem typus; loco Victoriae aquila	Æ 4.
1272	Caelium Apuliae.		
	Caput Jovis ad d., pone ..	Pallas pugnans ad s.	Æ 5.
1273	Azetini?		
	Caput Palladis ad d.	Noctua.	Æ 4
1274	Luceria.		
	Caput Palladis ad d., supra	LOVCERI scriptum intra radios rotae	Æ 7
1275	ut Mionn. I. p. 133. n. 328.		Æ 4.
1276	Thurii.		
	Caput Palladis ad d.	ΘΟΥΡΙ.. Bos ruens ad d., infra folium, in imo piscis.	AR 5
1277	Caput idem.	ΘΟΥΡΙΛΝ ΔΑ Bos cornupeta ad d., in imo caduceus.	AR 2½

Dec. 18.

1278. Caput Palladis ad d.	ΘΟΥΡΙ Bos ad d., in imo piscis.	AR 2	
1279 Velia.			
Caput Palladis ad d., pone ☾	ΥΕΛΗΤΩΝ Leo ad d.; in area ☾ ☉	AR 5	
1280 Caput Jovis laur. ad d.	ΥΕΛΗ Nortia adv.	Æ 2	
1281. Caput Herculis ad d.	Nortia ad s., oleae ramus.	Æ 3.	
1282 Caput Herculis ad s.	ΥΕΛΗ Nortia ad d.	Æ 3½	
1283 Caput Jovis laur. ad d.	Nortia adv.	Æ 3	
1284. Caput Palladis ad d.	ΥΕΛΗ Nortia ad d.	Æ 1.	
1285 Heraclea ut Mionn. I. p. 152 n. 495.		AR 2.	
1286 Caput Palladis ad d.	Hercules genuflexus, leonem suffocat; d. clavam.	AR 2	
1287 ut Mionn. I p. 155 n. 524.		Æ 3.	
1288 Caput Palladis ad d.	ΗΡΑΚΛΕΙ Hercules stans cum clava et leonis exuviis.	Æ 3	
1289 Neapolis: ut Mionn. I. 121. n. 227.		Æ 2.	
1290 Posidonia: ΠΟΣΕ.. Bos capite humano gra- diens ad d., d. Victoria ad d., s. Vir stans ad d., d. brachio elato, s. extenso		AR ½	
viens ad d.; ante N ut videtur.			
1291. ΓΟΜ Vir gradiens ad s.	ΜΟΓ Vir gradiens ad d.	AR 1.	
1292 Caput adversum, nonnihil ad s.	Leo ad s., in imo serpens.	AR 1.	
1293 Diota. (Tarentum)	Γ intra coronam.	AR 1.	
1294. Vir stans ad d.	Bos, capite humano, ad s.	AR ½	
1295-1306 Duodecim nummi aerei Paestani. Neapoli		Æ 2-5	
1307 Caput muliebre Diad. ad s., pone E	ΠΟΣΕΙΔΩΝΙΑΤΑΝ Bos, capite humano, gradiens ad s., coronatur a supervolante Victoria. Infra ΛΟΥ	AR ½	
1308-1320 Tredecim nummi aerei Neapolitani.		Æ 2-5	
1321 Cales. Caput Palladis ad s.	CALENO Gallus stans ad d., pone astrum	Æ 5	
1322 CALENO Caput Apollinis laur. ad s.	Bos, capite humano, gradiens ad d., supra lyra, in imo ΙΣ.	Æ 5	
1323 idem	Bos, capite humano, gradiens ad d., supra astrum, in imo ENO	Æ 4	
1324 Saticula. Caput Palladis ad s.	SVESANO Gallus stans ad d., pone astrum	Æ 4½	
1325 Nuceria ut Mionn. I. p. 123. n. 247.		Æ 5	
1326. Capua. ut Mionn. I. p. 113. n. 130, ut videtur.		Æ 4.	
1327 Aesernia ... Caput iuvenile Vulcani ad s., pone forceps.	AISERNINO Biga ad d.	Æ 6	
1328 Larinum. Caput Palladis ad d.	LADINOD Eques equo citato ad s., in imo quinque globuli.	Æ 6	
1329 Teate. Caput Palladis ad d.	TIATI Nortia; in imo quinque globuli.	Æ 7.	
1330 Idem.	Idem, sed tres globuli.	Æ 5	

1539 mitte ad ... Gerardo ...

1331 Arra Caput ... tectum ...

1332 Duo nu...

1333 et 1334-45 Duoderim...

1346 Judaea. ...

1347 Tyndaris Pilei D...

1348. Agrigent... Caput ...

1349-58 Decem...

1359. Caput A...

1360 Alexandr...

1361. Caput a...

1362 Caput ...

1363 Idem.

1364 Caput ... nitru...

1365 Caput ...

1366 Idem.

1367 Caput ...

1368 Caput ...

1369 Caput ...

1370 Caput ...

1371. Caput ...

1372 ut 137...

1373-74 Duo ...

1375.76 Duo Se...

1377 Trieus.

1378 Quadran...

1379 1380. Duo Se...

1381 Uncial...

1382 Fam. ...

1383 Coelia ...

1384 Fabrinia ...

1385 Porcia ...

1386 Rutilia ...

1387 DIVVS PA...

1388 BRVTVS ...

1389 Antonii ...

1390-94 Quinque ...

1539 muß es heißen
Quinadische Dictatur sein.

	1331	Orra		
		Caput Herculis imberbe leonis exuviis tectum, ad d.	ORRA Fulmen, infra TOR, ut videtur	Æ 5.
	1332	Duo nummi aerei Ptolemaeorum.		Æ 7 et 5
	1333 et 334–45	Duodecim nummi aerei Punico-Siculi.		Æ 1–8.
	1346	Judaea. ut Mionn. V p. 553. n. 200.		Æ 3
	1347	Tyndaris		
		Pilei Dioscurorum cum stellis.	... APITAN intra radios stellae vel rotae. (ined.)	Æ 2.
	1348	Agrigentum.		
		Caput Cereris spicis coron. ad d.	AKPA . TINΔN Vir stans ad s.	Æ 4½
	1349–58	Decem nummi aerei incerti vel minus bene servati.		Æ 2–6.
	1359	caput Apollinis ad s., epigraphe detrita.	Aquila ad d., respiciens.	Æ 2½
	1360	Alexandria, Diocletiano, an. 1.		Æ 4½
	1361	Caput ads. radiatum.	ROMA Luna, globulus, duo astra.	Æ 6.
	1362	Caput Herculis ad d., tres globuli.	Bos ad d. iuens, infra anguis, supra spica et tres globuli	Æ 4½
	1363	Idem.	idem.	Æ 4½
	1364	Caput muliebre corona turrita redimitum.	ROMA Equus ad d.	Æ 5.
	1365	Caput Iani imberbe laur.	Iuppiter in cathedra gradiens ad d., cum Victoria, infra circ. ROMA	Æ 6.
	1366	Idem.	idem.	Subaer. 5.
	1367	Caput Palladis ad d. pone X.	Dioscuri equites ad d., infra ROMA	Æ 4.
	1368	Caput Apollinis laur. ad d.	ROMA Equus libere currens ad s.	Æ 3½
	1369	Caput Palladis ad d.	ROMA Caput vel protome equi ad d., pone harpe.	Æ 3.
	1370	Caput Palladis ad s.	Protome equi ad d.	Æ 4.
	1371	Caput muliebre ad d.	Canis ad d.	Æ 1½
	1372	ut 1370.		Æ 4.
	373–74	Duo Asses.		Æ
	375.76	Duo Semisses.		Æ
	1377	Trieus.		Æ
	1378	quadrans		Æ
	1379 1380.	Duo sextantes		Æ
	1381	Unciae duae		Æ
	1382	Fam. Axia, Naso		Æ
	1383	Coelia, Caldus, R.		AR.
	1384	Fabrinia, Quadrans.		Æ
	1385	Porcia, LAECA		AR
	1386	Rutilia, FLAC.		Subaer.
	1387	DIVVS PATER Caput Caesaris.	CAESAR DIVI F Caput Augusti.	Æ
	1388	BRVTVS Brutus, Caput Bruti regum expultoris.	AHALA Caput Ahalae.	AR
	1389	Antonii caput et epigr.	Augusti caput et epigr.	AR
	90–94	Quinque nummi Augusti		Æ

1841.

1395	Livia, IVSTITIA.		Æ
1396	Agrippa.		Æ
1397	Tiberius.		Æ
1398	Drusus iunior		Æ
1399	Germanicus.		Æ
1400.1401	Caligula, duo numi ae.		Æ
1402-4	Claudius, tres numi ae.		Æ
1405-7.	Nero, tres n. ae.		Æ.
1408	Galba		Æ
1409-12	Vespasianus, quattuor n. ae.		Æ
1413-15	Domitianus, tres n. ae.		Æ
1416	Nerva.		Æ
1417-19	Trajan, tres n. ae.		Æ
1420.21.	Hadrianus, duo n. ae.		Æ
1422-24	Antoninus Pius, tres n. ae.		Æ
1425	Faustina sen.		Æ
1426-28	M. Aurelius, tres n. ae.		Æ
1429.30.	Faustina iun., duo numi.		Æ
1431.	Lucius Verus.		Æ
1432	Lucilla.		Æ
1433	Commodus.		Æ.
1434	Crispina.		Æ
1435-38	Posteriorum imperatorum nummi quattuor argentei		AR
1439-1527	Eorundem 89 nummi ae.		Æ
1528-1539	Eorundem 12 nummi ae, in quibus unus ~~[illegible]~~ suspectus.		Æ

1842.

Vendidit Ruehle de Lilienstern.

1540.	Luceria.		
	Caput Palladis gal. ad d., quinque globuli	LOVCERI scriptum inter radios rotae.	Æ 7
1541	Agrigentum		
	Aquila volans dextrorsum, ung. piscem, litt. detrit.	Pagurus, in area sepia et concha, quinque vel sex globuli.	Æ 7
1542	Syracusae		
	Caput Palladis gal. ad sin.	Stella inter duos delphinos.	Æ 8
1543.	Teate.		
	Caput Palladis gal. ad d., quinque glob.	TIAT: Noctua columnae cap. insidens dextrors., quinque glob.	Æ 7
1544.	Paestum.		
	Caput muliebre hedera coron, dextrors.	ΠΑΙΣ Cornu copiae, quattuor globuli.	Æ 3
1545.	Caput muliebre dextrors.	ΠΑΙΣ Aper dimid. dextrors., duo globuli.	Æ 3½
1546.	ut Mionn. Suppl. I. p. 313. n. 778.		Æ 2

Febr.

1547 Nero et Octavia, cf. Mionn. VI. p. 681. (detrit.) Æ 4

1548. Alexandria, Hadrianus.
ut Mionn. VI. p. 182. n. 1174. Æ 8½

1549. Alexandria, Nero et Poppaea, anni 10, ut Mionn. VI. p. 73. no. 249. Schl. 6.

1550. Alexandria, Claudius et Messalina, ut Mionn. VI. p. 67. n. 146. Pot. fere R/6.

1551. Alexandria, Vabalathus. Æ 5.

1552. Antiochia, Otho. Litterae IMP M OTHO C non prorsus integrae. «Juerisy». Æ 7½

1553 ———, Augustus. Æ 7½

1554 ———, Otho: spurius: litterae scalpro factae. Æ 6.

1555. Antiochia, Diadumenianus.
KA O ΔIA ANTΩNINOC Caput nudum ad d., p. pelid. $5\frac{\Delta}{\epsilon}C$ intra cornuam laur.
cf. Mionn. V. p. 204. n. 464. Æ 4½

1556 Cyrenaica, famil. Lollia. ut Mionn. VI. p. 570. n. 150, sed sub vella Δ littera. Æ 9

1557. Cyrenaica, fam. Papia, ut Mionn. VI. p. 569. n. 141. Æ 8.

1558 ———, ———, ut Mionn. VI. p. 569. n. 137. sed in aversa add. TAMIAC. Æ 5.

1559. Sugara Mesopotamiae, Gordianus et Tranquillina.
ut Mionn. V. p. 637. n. 220. Æ 9.

Vendidit Ellinghausen (Friedp. 145.)
(una cum 6 nummis recent.)
(7 fl.)

1560. Arsaces VI. ut Mionn. V. p. 650. n. 6. R 5.

1561. Chalcedon. Bos ad d. gradiens supra spica. quadr. incus. (detrit.) Dubl R 2.

1562 Alexandri I Balas, ut videtur. Caput ad d. Elephas ad d. ✠ Alexandri Faiun L 2 Æ 2.
Zu Dubl. gelegt 1923

1563 Marcus Aurelius, communis. R.

1564 Athenae. Caput Palladis drap. ad d. ΑΘΕ Iuppiter stans ad d. et fulmen incul. Æ 4½

1565–1574 Decem nummi Romani et Byzantini, communes. Æ.

Nummi Kuchliani. Continuatio.

1575. Helmantica. Caput virile ad d., pone X Γ M A N Equus decursorium currens, Æ 3.
X. supra tres globuli.

1576. Carthago nova, Caligula, colon. incert.
C. C.... AVG GERMANICO. Caput Caligulae laur. GERM CAESAR DOSSEN PVLCHR II VIR Æ 5½
ad l. cf. Eckhel D. N. VI. p. 227. Caput Germanici laur. ad d.

1577 Hemanusa, Augustus et Agrippa, communis. Æ

1578 idem Numanus similis, sed nota capiti Agrippae impr. Æ

1579–82 quatuor nummi Panormitani communes, cum globulis. Æ

1583 Aes grave: (nummi fusi.)
ut Marchi Cl. I. T. IV. n. 6. (Ariccia Latii.) Æ 7 crass.
1584 ut ——— Cl. I. T. V. n. 4. (Lanuvium Latii.) Æ 12. —
1585 ut ——— Cl. I. T. VI. n. 3. (Tusculum Latii.) Æ 13½ —
1586 ut ——— Cl. I. T. VI. n. 4. (Tusculum Lat.) Æ 13 —
1587 idem. Æ 13 —
1588 idem Æ 13 —

Æ
Æ
Æ
Æ
Æ
Æ
Æ
Æ.
Æ
Æ
Æ
Æ
Æ
Æ
Æ

1842.

Febr.	Ter grave:	
1589.	ut Marchi Cl. I. T. VI. n. 5. (Tusculum Lat.)	Æ 71.
1590	idem.	Æ 10.
1591.	ut —— Cl. I. T. VI. n. 6. (Tuscul. Lat.)	Æ 7.
1592	ut —— Cl. I. T. VII. n. 2. (Aricia)	Æ 14½
1593.	ut —— Cl. I. T. VII. n. 3. (Aricia)	Æ 13.
1594.	ut ~~Al~~ —— Cl. I. T. VIII. n. 5. (Rutuli)	Æ 12
1595	idem.	Æ 11½
1596	ut Marchi Cl. I. T. IX. n. 2. (Volsci.)	Æ 15
1597.	—— —— —— 3. —— (numma adulterinus)	Æ 14
1598	—— —— —— 5 ——	Æ 11½
1599	—— idem. ——	Æ 11½
1600	—— —— —— 6. ——	Æ 7
1601.	ut —— Cl. II. T. II. n. 3. (Tuder)	Æ 8
1602	—— —— —— 5 ——	Æ 6.
1603	ut Marchi Cl. II. T. IV. B. n. 3 A.	Æ 4
1604	ut —— Cl. III. T. V. n. 5.	Æ 12
1605	ut —— Cl. IV. T. I. n. 7. (Ariminum)	Æ 6
1606	ut —— Cl. V. T. I. (Cl. IV. T. IV.) B n. 2. (Luceria Dauniae)	Æ 9
1607	ut —— Cl. V. T. I. (Cl. IV. T. IV) B. n. 3. (——)	Æ 8.
1608	—— —— —— —— 5 (——)	Æ 6½
1609.	—— —— —— —— 6. (——)	Æ 5.
1610.	—— incerte IV A. 6.	Æ 6
1611	As Roman.	Æ 17
1612	—— ——	Æ 17½
1613	Triens Roman.	Æ 13
1614	—— ——	Æ 12
1615	Quadrans ——	Æ 12
1616	~~Triens~~ Sextans ——	Æ 10
1617	—— ——	Æ 11
1618	—— ——	Æ 9
1619	Uncia ——	Æ 6.
1620	—— ——	Æ 6
1621	Pondus, in quo figura incerta. Supra incisus est numerus VIII.	Æ 14
	Sequuntur nummi cusi:	
1622	ut Marchi Cl. I. XII n. 3. (dextr.)	Æ 10
1623	—— —— —— n. 8. (dextr.)	Æ 7.
1624	—— —— —— n. 5 (dextr.) Atella.	Æ 7
1625	—— —— —— n. 4 (dextr.)	Æ 8.
1626	—— —— —— n. 6. (dextr.)	Æ 4½
1627	fere ut Marchi Cl. I. XII. n. 19 (sinistr.) sed in adversa litterae nullae, in aversa. OMAN.	Æ 4.
1628	ut Marchi Cl. I. XII. n. 5 (sinistr.)	Æ 3.
1629	—— n. 13 (sinistr.)	Æ 3.
1630	idem.	Æ 3.
1631	ut Marchi Cl. I. XII. n. 15.	Æ 2.

1842

Febr.			
1632	ut Marchi Cl. I. T. XII. n. 2 (dextr.)		Æ 11.
1633	idem.		Æ 11.
1634	ut Marchi Cl. III. T. VIII. n. 7 sed rota sex radiorum. nummus fusus. (potius supplem. Class. III. n. 4.)		Æ 6.
1635	ut Marchi, Suppl., ad sinistr., in ima tabula, n. 3.		Æ 5½
1636	Caput virile barbatum et galeatum ad d., pone ΨX (cf. Marchi Class. I. T. XII. n. 1 sinistr.)	aquila ad d. fulmini insistens, in area ad d. ancora.	AR deauratus, quinarii magnitudine.
1637	Caput muliebre galeatum alatum, pone X, infra ROMA	Mulier galeata clipeis et galeae insidens s. hastae innititur; ante eam lupa gemellos lactans, in area hinc et illinc avis volans.	AR.
1638	Caput Palladis gal., pone X	Victoria in citis biges.	AR
1639	Caput muliebre galea alata tectum, pone V.	Dioscuri equites, infra H, in imo ROMA	AR quin.
1640	Sectertius.		AR.
1641	Caput Iovis laur. (Eckhel D. N. V. p. 43)	Victoria tropaeum coronans, infra ROMA	Æ, fortasse animae subaerati.
1642	Famil. Calpurn. Caput imberbe laur., ante B, pone *	Eques cum palmae ramo, citato aursu, supra stella, infra L PISO FRVGI ROMA	AR.

No. 1643 — 1822. Vendidit Hing, qui nummos ex Russia meridionali attulit. (Pretio 220 thalerorum.)

Reges Bospori.

1643	Eupator. ut Mionn. Suppl. IV. p. 514. n. 162. (Secundum Sestinium Eumelus II, Chaudoir p. 67.)		Æ 5
1644	idem, ibid. p. 515. n. 167., sed manifestum cornu copiae lemniscatum. Eumelo II tribuit Sestinius, Chaudoir, p. 67. no. 4.		Æ 2½
1645	Asander. ut Mionn. Suppl. IV. p. 471. n. 29, sed litterae ΑΡΧΟΝΤ ΑΣΑΝΔΡΟΥ.		Æ 7
1646	Rescuporis I. ...ΣΙΛΕΥΣ ΡΗΣΚΟΥΠΟ. Caput ad d., pone clava.	(M) H Victoria ad s., d. coronam, s. palmam.	Æ 7.
	(Non apud Mionnetum. Similes, sed sine clava, apud Sestin., Chaudoir, p. 69. n. 1. 2.		
1647	Rescuporis I. ut Mionn. Suppl. IV. p. 488. n. 36.		Æ 7.
1648	idem.		Æ 7.
1649	Cotys I cum Claudio et Agrippina; ut Mionn. Suppl. IV. p. 499. n. 87.		Æ 6½
1650	idem		Æ 6
1651	idem.		Æ 6
1652	idem cum „Britannico Caesare": ΒΡΙΤΑΝΝΙΚΟΥ ΚΑΙΣΑΡΟΣ Caput imberbe nudum ad d. (ineditus.)	BAK Caput imberbe diadematum ad d., ante H	Æ 4½
1653	idem.	idem.	Æ 5
1654	Tib. Jul. Sauromates II: ΤΙΒΕΡΙΟ ... ΒΑΣΙΛΕΟ ΣΑΥΡΟΜΑΤΟΥ, typus ut Sestin. Chaudoir p. 68. no. 1. Mionn. Suppl. IV. 485. n. 23.	MH intra coronam quernam.	Æ 8.
1655	Τ ΙΟΥΛΙΟΥ ΒΑΣΙΛΕΟΣΑΥΡΟ, typus idem.	idem.	Æ 7
1656	fere idem.		Æ 6½.

1842.

Febr.			
1657.	..... ΟΡΥΑΣ ΣΟΣ .. Β ΤΟΙΛΥΟΙ Protome ad d.	MH intra coronam quernam.	Æ 7
1658.	ΤΙΒΕΡΙΟΣ ΙΟΥΛΙΟΣ.... ΡΟΜΑΤΗΣ Rex in sella curuli sedens ad d., d. sceptrum capite ornatum. (ineditus.)	MH Victoria ad s. gradiens, d. coronam, s. palmam.	Æ 7
1659	Sauromates IV. ... ΕΩΣ .... ΥΡΟΜΑΤΟΥ Caput barbatum et diadematum ad d.	Figura muliebris (Astarte) sedens ad s., dextra globum, sinistro brachio innititur arae quadratae, ut Sestinio videtur (Chaudoir p. 72. n. 6) vel sellae, ut Mionneto (Suppl. IV. p. 523. n. 208). In area + .	Æ 7
1660	Sauromates IV, ut videtur. ΒΑΣΙΛΕΩΣ ΣΑΥΡΟΜΑΤΟΥ Caput barb. diad. ad d., ante globulus. Similis apud Sestin., Chaudoir, p. 72. n. 8.; Mionn. Suppl. IV. p. 525. n. 219 seqq. Repraesentatus apud Chaudoir, Quelques médailles, 1817. tab. III. n. 27.	PMΔ Aquila expansis alis ad s., respiciens, rostro coronam.	Æ 6½
1661.	Gepaepyris Regina: ΒΑΣΙΛΙΣΣΗΣ ΓΗΠΑΙΠΥΡ.. Caput Reginae ad d.	Caput Astartes tutulatum ad d, ante IB	Æ 6.
1662	Mithridates III. ut Mionn. Suppl. IV. p. 494. n. 66.		Æ 6.
1663	Rhescuporis II.: ΤΙΒΕΡΙΟΥ ΚΑΙΣΑΡΟΣ Caput Tib. ad d.	BΑΡ Caput regis diadematum ad d.	Æ 6½
1664	idem.	idem., ante caput IΛ	Æ 4½
1665.	Cotys II, ut Mionn. Suppl. IV. p. 507. n. 118.		Æ 7.
1666.	idem.		Æ 6.
1667.	ut Mionn. Suppl. IV. p. 507. n. 124, sed deest tridens.		Æ 6½
1668,	ut Mionn. II. p. 373. n. 83.		Æ 6.
1669	ut Sestini, Chaudoir, Tab. IV. n. 1.		Æ 6½
1670	Rhescuporis I cum uxore: ut Mionn. Suppl. IV. p. 486. n. 29.		Æ 5½
1671	ibid. n. 30, sed caput regis ad sinistr. (ined.)		Æ 5.
1672	ut 1670.		Æ 5½
1673	Sauromates III: ΒΑΣΙΛΕΥΣ ΣΑΥΡΟΜΑΤΗΣ Caput regis imberbe diadematum ad d.	MH Victoria ad s. gradiens, d. coronam, s. palmae ramum. Ineditus. cf. Mionn. Suppl. IV. p. 524. n. 213 et 215.	Æ 8
1674	(Saurom. III vel IV.) ~~ido~~, ut Mionn. Suppl. IV. p. 524. n. 215.		Æ 7
1675	ibid. ~~213~~. p. 505 n. 113.		Æ 7
1676	ut Mionn. II. 373 n. 79. (est Saurom. III.)		Æ 7
1677.	ΒΑΣΙΛΕΥΣ ΣΑΥΡΩΜΑΤΗΣ Protome regis diad. ad d. similis apud Mionn. Suppl. IV. p. 505. n. 111.	Caput Trajani laur. ad d., pone M, ante H.	Æ 7
1678.	Litterae fere prorsus deletae. Corona sellae curuli imposita, ad d. sceptrum cum capite humano, ad s. clipeus et hasta. (ineditus.)	Caput Trajani laur. ad d., pone M, ante (deest spatium H litterae destinatum).	Æ 7

Febr

28.

1679 Rhoematalces

1680 idem.

1681. idem.

1682 ~~ibid.~~ ibid. n. 139.

1683 idem.

1684. ΒΑΣΙΛΕΩΣ ΡΟΙΜ imposita, ad s. cum capite huma

1685. ut Mionn. II. p. 3

1686. idem.

1687 Eupator. ut

1688 idem.

1689 idem.

1690. Sauromates II

1691. idem.

1692 idem.

1693 fere idem, sed

1694 ut Mionn. Su

1695 ΒΑΣΙΛΕΩΣ ΣΑΥΡ ad d.

1696 idem.

1697 Rhescuporis IV

1698. idem, sed nam

1699. Cotys IV. ut s

1700. Sauromates I Protome regis

1701. ΒΑΣΙΛΕΩΣ ΣΑΥ

1702 Ininthimeus

1703 Teiranes. ut

1704. Thothorses.

1705 idem cum ЄQ

1706 idem cum Є...

1707 idem, ЄQΦ

1708. idem Є Γ(?)QΦ

1709 idem, ϘQΦ

1710 Sauromates V

1711 Rhadamsades.

1712 Rhescuporis

1713 idem.

1714 Rhescuporis

1715 idem, ΘΙΧ

1716 idem, ΚΧ.

1717 idem, ΚΧ.

Febr

28.			
1679	Rhoematalces. ut Mionn. Suppl. IV. p. 510. n. 138.		Æ 7
1680	idem.		Æ 6.
1681.	idem.		Æ 6.
1682	~~ut~~ ibid. n. 139.		Æ 6½
1683	idem.		Æ 6
1684.	ΒΑCΙΛΕΩC ΡΟΙΜΗΤΑΛΚΟΥ Corona sellae curuli imposita, ad s. clipeus et lancea, ad d. sceptrum cum capite humano. (ut Mionn. ibid. n. 140.)	ut aversa numini 139 apud Mionn., Suppl. IV. p. 510. sed quod ille symbolum incertum dicit, est galea.	Æ 7.
1685.	ut Mionn. II. p. 374. n. 89.		Æ 6½
1686.	idem.		Æ 6½
1687	Eupator. ut Mionn. II. p. 376. n. 104., ubi male legitur ΚΛ pro ΚΔ		Æ 8.
1688	idem.		Æ 6
1689	idem.		Æ 5.
1690.	Sauromates III. prorsus ut Sestini, Chaudoir, Pl. III. n. 15.		Æ 8.
1691.	idem.		Æ 7.
1692	idem.		Æ 7
1693	fere idem, sed ... CΙΛΕΩC CΑΥΡΟΜ...		Æ 7
1694	ut Mionn. Suppl. IV. p. 505 n. 112.		Æ 7½
1695	ΒΑCΙΛΕΩC CΑΥΡΟΜΑΤΟΥ Protome regis diadem. ad d.	M H Victoria ad s. gradiens, d. coronam, s. palmae ramum.	Æ 7½
1696	idem.		Æ 7
1697	Rhescuporis IV. ut Mionn. Suppl. IV. p. 528. n. 236, sed aeneus. (fortasse recens fusus.)		Æ 4.
1698.	idem, sed manifesto spurius		Æ 4.
1699.	Cotys IV. ut Sestini, Chaud., p. 73. n. 3.		Æ 5½
1700.	Sauromates IV. ΒΑCΙΛΕΩC CΑΥΡΟΜΑΤΟΥ Protome regis diadem., barb., ad d.	Astarte ad s. sedens, d. globum, pone stella.	Æ 7.
1701.	ΒΑCΙΛΕΩC CΑΥΡΟ Protome diad. ad d.	Astarte ad s. sedens, dexteram protendens, pone stella.	Æ 6.
1702	Ininthimevus., ut Sestini, Chaud., p. 74. n. 3., sed litteris lux.		Æ 6.
1703	Teiranes. ut Mionn. II. p. 384. n. 157.		Æ 4½
1704.	Thothorses. ut Mionn. Suppl. IV. p. 545. n. 292., nisi quod litterae transpositae ΦΠΗ.		Æ 4½
1705	idem cum ЄϘΦ.		Æ 4
1706	idem cum Є...		Æ 4
1707	idem, ЄϘΦ		Æ 4.
1708.	idem ~~Є~~ Γ(?)ϘΦ		Æ 4.
1709	idem, ϘϘΦ		Æ 4.
1710	Sauromates VI. ut Mionn. Suppl. IV. p. 543. n. 287., sed aera desideratur.		Æ 5.
1711	Rhadamsades. ut Mionn. Suppl. IV. p. 547 n. 305 vel 306., sed ante caput clava pro sceptro.		Æ 5.
1712	Rhescuporis VII. ut Chaudoir Suppl. aux Corrections Pl. III. n. 24, sed aversa magis barbara.		Æ 5½
1713	idem.		Æ 5½
1714	Rhescuporis VIII, anni ΘΙΧ		Æ 4½
1715	idem, ΘΙΧ		Æ 4½
1716	idem, ΚΧ.		Æ 4½
1717	idem, ΚΧ.		Æ 4½

1718	idem A?/KX.		Æ 4½
1719	idem, BKX.		Æ 4½
1720	idem, BKX.		Æ 4½
1721.	idem, ΓKX		Æ 4½
1722	idem, ΓKX ?		Æ 4½
1723	idem, ·IX.		Æ 4½
1724	idem, ·KX.		Æ 4½
1725	idem, ϛIX ? ut Cary Pl. IV. n. 7.		Æ 4½
1726	idem, sine anno.		Æ 4½
1727	idem, sine anno.		Æ 4½
1728.	Rhescuporis I, ut videtur. ut Mionn. Suppl. IV. p. 486 n. 31., sed monogramma BAΠ.		Æ 5
1729	Cadi Phrygiae. Prorsus ut nummus Knobelsdorffianus, editus a Sestinio, Lett. VI p. 69.		Æ 3.
1730.	Pergamus Mysiae, ut Mionn. Suppl. V. p. 425. n. 910.		Æ 4
	Nummi Arsacidarum:		
1731.	Caput regis ad s.	[illegible]	Æ 2
1732	Caput regis ad s. Arsaces VIII	ΒΑΣΙΛΕΩΣ.... Pharetra ?	Æ 2.
1733.	Caput regis ad s. Arsaces XIV	Caput et collum equi ad d. Dubl. cf. Mionn. S. VIII 435. n. 19.	Æ 1.
1734.	Caput regis ad s. Arsaces XV.	Victoria ad aram. cf. Lindsay 8, 31.	Æ 1½
1735.	idem Arsaces XXIV.	(Pegasus ?) Bos gibbosus Lindsay 9, 72	Æ 1½
1736	idem.	Capra ?	Æ 1½
1737	idem.	Avis sinistrorsum volans.	Æ 1.
1738	idem.	Vir stans ad d., ante aram. ? Dubl	Æ 2.
1739	idem. Arsaces XXV.	Caput ad s. ?	Æ 1½
1740	idem.	Vas.	Æ 1.
1741.	Chalcis Eub. Aquila serpentem depascens.	X (ineditus. cf. Mionn. S. IV. p. 361. n. 71)	Æ 1½
1742	Olbia. Caput Jovis laur. ad d., pone ramus in area incusa.	ΟΛΒΙΟΠΟΛΙΤΕΩΝ Sceptrum.	Æ 4½
1743	idem.	idem.	Æ 4½
1744	idem.	idem.	Æ 5.
1745.	ut Mionn. S. II. 16. 33.		Æ 5½
1746.	ibid. p. 18. n. 47.		Æ 5.
1747.	Blaramberg méd. d'Olbia pl. XI. n. 71.		Æ 4½
1748.	fere idem, sed in area aversae ΣΥ ut videtur.		Æ 5½
1749	ut Chaudoir, quelques méd., 1817., pl. I. n. 4.		Æ 4.
1750	ut Mionn. S. II. p. 14. n. 18.		Æ 2½
1751	ut Mionn. S. II. p. 16. n. 32, sed in area aversae tantum uva.		Æ 2½
1752	Chersonesus. ΧΕΡϹ·ΕΛΕΥ Diana, d. telum, s. arcum, ad s., genu dextr. imponit cervo concidenti.	ΑΠΟΛΛΩΝΙΔΟΥ. Bos cornupeta ad s.	Æ 6½
1753.	ut Mionn. S. II. p. 3. n. 13.		Æ 5.
1754	nummus similis sed prorsus detritus. Areae adversae delphinus incusus videtur.		Æ 5.
1755.	ut Mionn. I. p. 346. n. 5.		Æ 5
1756.	ibid. n. 3. suspectus.		Æ 4½

1757.	Diana genuflexa ad d., d. arcum praetendit, s. sagittam tollit. in area API, in imo XEP.	Gryphus ad s.	Æ 6.
1758.	..... VS PF AVG Caput imperatoris diad. ad d.	[illegible]	Æ 3
1759.	XEP Caput regis diad. ad d., ante arcus	Cervus ad d., in area [illegible] et o Δ et duchus incerti.	Æ 4.
	4. Nummi Chersonesi, sub imperatoribus Byzantinis signati:		
1760.	[illegible]	[illegible]	Æ 4.
1761.	[illegible]	[illegible]	Æ 4.
1762	[illegible]	[illegible]	Æ 7.
1763	idem.	detrit.	Æ 5½
1764	Caput muliebre(?) coronatum et velatum ad s.	Equus dextrorsum gradiens, infra X vel X Thebae Thess.	Æ 3½
1765	Massilia. Caput Apollinis laur. ad d.	ΜΑΣΣΑΛΙΗΤΩΝ (litt. fug.) Taurus cornupeti.	Æ 3.
1766.	Panticapaeum: ut Mionn. I. 348. 11.		Æ 6.
1767	ut Mionn. S. II. q. 51.		Æ 5
1768.	idem.		Æ 3½
1769	idem.		Æ 3
1770.	ut Mionn. S. II. q. 52.		Æ 2
1771.	ut Mionn. I. p. 348. n. 13., sed pro spica piscis.		Æ 4½
1772	idem.		Æ 5.
1773	idem, sed parti adversae astrum postea additum.		Æ 5.
1774.	ut Mionn. S. II. 8. 48.		Æ 5.
1775	ibid. n. 45.		Æ 4.
1776	idem.		Æ 3.
1777	idem.		Æ 3.
1778	idem, sed mancus.		Æ 1½
1779	~~idem~~ ut Mionn. S. II. p. 7. n. 41.		Æ 4.
1780	idem.		Æ 4.
1781	ut Mionn. S. II. p. 9. n. 55.		Æ 3.
1782	idem.		Æ 3.
1783	typus detritus.	ΠΑΝ Prora navis ad d.	Æ 2.
1784	typus detritus.	ΠΑΝ Pharetra.	Æ 1.
1785	~~Panticapaeum~~ ut Mionn. Suppl. II. 10. 64.		Æ 6.
1786	Caput ad d.	ΠΑΝ Pharetra	Æ 2
1787	Caput laur. ad d.	ΠΑΝ Ramus vel spica.	Æ 1.
1788	Caput ad d.	ΠΑΝ Arcus et sagitta.	Æ 2.
1789	Phanagoria Bosp. Cimmer. ut Mionn. II. 334. 8.		Æ 7.
1790	idem.		Æ 6½
1791.	idem.		Æ 6.
1792	ut Mionn. II. p. 333. 4.		Æ 2.
1793	idem		Æ 2
1794	idem.		Æ 2
1795	Smyrna, ut Mionn. S. VI. p. 306. n. 1440.		Æ 4.
1796 –1822	27 nummi plumbei, partim spurii, ut videtur.		Plumb

1842

Mart 16 1842

Nummi Ruehliani. Continuatio.

			Plumb.
1823 – 1848.	Viginti sex nummi plumbei, partim antiqui.		Æ 11.
1849.	As		Æ 9½
1850.	As.	supra proram stella.	Æ 9½
1851.	As.	——— corona.	Æ 9½
1852.	As.	——— T	Æ 8.
1853.	As.	——— Victoria.	Æ 8½
1854.	Semis		Æ 7.
1855.	Semis.		Æ 5.
1856.	Semis.		Æ 8–4½
1857 – 63	Septem trientes: in uno aper.		Æ 4.
1864	Quadrans.	~~supra~~ iuxta proram stella	Æ 4.
1865 – 69	Quinque quadrantes		Æ 8–4½
1870 – 73	Quattuor Sextantes		Æ 4½
1874 – 77	Quattuor Sextantes		Æ 6–4.
1878 – 82	Quinque unciae		
	Contorniati:		
1883.	Traianus. TRAIANVS AVG COS III PP Caput (vel protome) Traiani diad. ad d., ante palmae ramus argent.	Ludi Circenses.	Æ 11.
1884	Traianus. DIVO NERVAE TRAIANO Caput Traiani laureatum.	Scylla Ulyssis socios rapiens.	Æ 11.
1885	Antoninus Pius. ANTONINVS PIVS AVG Protome imperatoris laur. ad d., ante P argent.	Quadriga adversa, in qua vir (Sol.?) d. flagellum, s. palmam	Æ 11.
1886	Alexander. ALEXANDER Protome Alex. leonis exuviis tecta ad d., ante palma incusa.	Ludi Circenses.	Æ 11.
1887	Nero. IMP NERO CAESAR AVG P MAX Caput Neronis laur. ad d.	Vir pone tabulam et duo adstantes sub porticu?	Æ 12.
1888	CONSTANTINOPOLIS Protome mul. galeata ad sin.	VIRTVS ... (sed litterae recens factae) Figura in throno sedens ad s., d. globum cum Victoria, s. cornu copiae, coronatur a Victoria quae post thronum adstat.	Æ 10.
1889.	Spintria.	XVII.	Æ 4½
1890.	Vir in curru qui dorso cameli impositus est; pone vir alter.	AVG intra lauream.	Æ 4½

---

18 Nummi quos 20 thalerorum pretio vendidit Hinz.
1891 – 1908

1891.	Philippus Aridaeus. Caput imberbe diadematum ad s.	ΦΙΛΙΠΠΟΥ Eques ad sin., infra prora navis, ut videtur.	Æ 3½
1892	Alexander IV Maced. ut Mionn. I p. 576. n. 819.		Æ 4.
1893.	Olbia, Sever. Alex. ut Mionn. Suppl. II. p. 26. n. 106.		Æ 6
1894	Marcianopolis Moesiae inf. ut Mionn. (... ΦΙΛΙΠΠΟϹ .....) Philippus iunior c. Serapide.)	Suppl. II. 115. n. 349, sed aversa fere ut n. 346. (ΜΑΡΚΙΑΝΟΠΟΛΕΙΤΩΝ. sine nomine magistratus.)	Æ 8.

Mart. 16.

	1875.	Tonni, Gordianus III. Protome Gordiani laur. ad d.	ΑΥΤ Κ Μ ΑΝΤΩΝ ΓΟΡΔΙΑΝΟϹ ΜΗΤΡΟ ΠΟΝΤΟΥ ΤΟΜΕΩϹ Femina stans (in capite modius?) d. gubernaculum, s. cornu copiae.	Æ 7
Plomb. Æ 11.				
Æ 9½	1896	Byzantium, ut Mionn. Suppl. T. II. p. 269. n. 399.		Æ 6½
Æ 9½	1897.	Corinthus, Sept. Sever., ut Mionn. Suppl. T. II. p. 413. n. 1258.		Æ 8.
Æ 9½	1898	Antigonus Gonatas, ut videtur. Caput Palladis gal. ad d.	BA Prora navis (Alexander M.)	Æ 3.
Æ 8.				
Æ 8½	1899	Megara, ut Mionn. II. p. 142. n. 329.		Æ 3
Æ 7.	1900.	Amisus, ut Mionn. II. p. 341. n. 44.		Æ 5
Æ 5.	1901	—— —— = 342. n. 56.		Æ 5.
Æ 8–4½	1902	Sinope, ut Mionn. II. p. 402. n. 90.		Æ 5.
Æ 4.	1903.	Agrippenses Bithyniae. Caput mul. pectite velato.	ΑΓΡΙΠΠΕΩΝ Prora navis ad s., infra aliquot puncta, in area H. Phanagoria	Æ 5.
Æ 4.				
Æ 8–4½	1904.	Nicomedia (Caracalla.) ΑΝΤΩΝΕΙΝΟϹ ΑΥΓΟΥϹΤΟϹ Protome Caracallae laur. ad d.	ΝΙΚΟΜΗΔΕΩΝ ΔΙϹ ΝΕΩΚΟΡΩΝ Apollo nudus stans, s. tripodi imposita, d. supra capiti ramum tenet. S.	Æ 7
Æ 4½				
Æ 6–4.				
	1905.	~~Pergamenus Hygiae. ut Mionn. Suppl. V. p. 425. n. 901.~~ Philippus Arid. Caput imberbe diad. ad d.	ΦΙΛΙΠΠΟΥ Equus ad d., infra curpis	Æ 4
Æ 11.	1906.	ΚΕΡ Caput Dianae ad s., pone pharetra.	ΕΡ Α Μ Cervus gradiens ad s. (Kôdos Strabo mss.)	Æ 3½
	1907.	ΚΕΡΚΙ Vir barbatus rupi(?) insidens ad s., d. extra bacculum tenet, s. rupi(?) innititur.	Equus ad s. gradiens; in imo ΚΑΙΣΑΡ.	Æ 4.
Æ 11.				
(vol.) d. fla-	1908.	idem.	idem, sed in imo ΙΓΓΟΚΡΑ.	Æ 4.
Æ 11.				

Nummi Ruehliani. Continu-

1909.	Familiarum nummi aerei:		(non est modulus Numachi)
	Caecilia, ME, Semis.		Æ 2.
1910.	ut Riccio T. X. Caecina no. 1. As.		Æ 1.
1911.	ut Riccio T. XVII Cornelia, Sulla, n. 42. As.		Æ 1.
1912	—— XV Cornelia, Balbus, n. 10. As.		Æ 1
1913	—— XIII. Clovia, Saxula, n. 1. As.		Æ 1
1914	—— XIII ——, ——, n. 4, Triens.		Æ 3.
1915	ut no. 1911.		Æ 1, paulo minor.
1916	ut Riccio, T. VIII, Domitia, 9, Quadrans, sed inscr. CN. DOME (sub.)		Æ 3
1917	—— XIX, Oppia, 3, As.		Æ 1.
1918.	—— XX, Fabrinia, 3, Quadrans, sed cum clava sub capite Herculis		Æ 3.
1919	—— XXI, Furia, 2. As.		Æ 1.
1920	—— XXVI, Iunia, 9. As.		Æ 1.
1921	—— XXX, Marcia, 15, As.		Æ 1.
1922	—— XXX, Marcia 16, As, sed in aversa, supra prora, C CENSO | ROMA (sub.)		Æ 1.
1923	—— XII, Caesia, 17, Semis? (Sic)		Æ 2.
1924	—— XXI, Sargibia, 2, As. (sub.) (Litterae alibi positae.)		Æ 1.
1925	—— XXXV, Oppia, 2. As? sed in patera, quam Victoria tenet, tres globuli.		Æ 1.
1926	—— XXXV, Papiria, 1. As.		Æ 1
1927	—— XLI, Rubria, 5. As.		Æ 1

1842

1928 ut Riccio, XLII, Scapronia, 2, As. — Æ1

1929. Servilia. Caput Iovis. S. — C SERVEIL inscriptum prorae navis, supra Leo cursens, infra ROMA. (non apud Riccium.) — Æ2

1930. Tetuvia. Caput Iani. — Prora navis, in cuius parte anteriore parva Victoria volans, supra L. TITVRI L. F, infra SABINVS. — Æ1.

1931. idem, sed pro L F litterae IF, ut videtur. — Æ1

1932 ut Riccio XLVIII, Varguntei, 3., Semis. — Æ2

1933 idem. — Æ2

1934. ——— XLVIII, Vibia 2, As. — Æ1

1935 ——— idem. — Æ1

1936. 37. 38. Nummi familiarum Calpurniae, Minuciae et Tituriae, Denarii subaerati, quibus carina argenti detracta est — Æ3.

nummi Triumvirorum monet. sub Augusto cusi.

1939. ut Riccio, Aelia, I. 3 — Æ3.

1940 ——— ——— 4. — Æ3

1941 ——— ——— 5 — Æ3

1942 ——— VII, Aponia 1. — Æ3.

1943 ——— VII, Arinia 2 — Æ1.

1944. ——— IX, Betilienus 1. — Æ3.

1945 ——— XII. Caffia 19. in parte dextra adversa additum CAE (Caesar) litteris exstantibus in quadrato incuso. cf. Eckhelii D.N. I p. CVIII. — Æ1.

1946 ——— XXI, Gallia 1. — Æ1. maj.

1947 ——— idem. — Æ1, maj.

1948. ——— XXI, Gallia 2 — Æ1.

1949 ——— ——— XXVII. Licinia 18. — Æ1

1950 ——— ——— XXVII. Licinia ~~17~~ 21. — Æ1. maj.

1951 ——— ——— XXVIII Livineia 13. — Æ3.

1952. ——— ——— XXVIII Luria 3. — Æ1.

1953 idem. — Æ1.

1954. ——— ——— XXVIIII. Marcilia 2. — Æ1.

1955 idem. — Æ1.

1956. XXXVII. Plotia 3. — Æ1.

1957 id. — Æ1

1958 id. — Æ1.

1959 ——— ——— XLI, Quinctia 5. — Æ1

1960 ——— ——— XLI, Rubellia 1. — Æ3.

1961 ——— ——— XLI, Salvia 4. — Æ1.

1962 ——— XLVII, Valeria 13. — Æ3.

1963 ut 1943. — Æ1

1964–67 Quattuor nummi T. Caesaris, communes — Æ1.

1968. 69. Duo Asses Pompeii M. — Æ1.

1970 Brutus: LI

1971 Lepidus, a

1972 Antonius. M
Caput Ant
omnia ant

1973 Antonius, a

1974 Duo nummi
et 75

1976 AVGVSTVS PA

1977 DIVVS AVGVS

1978. DIVVS AVGVST

1979. Nummus A

1980 idem, inscus T
(Perego

1981. Augustus (CA

1982–84 Livia, nu

1985 M. Vipsl. Agr

1986 idem: ~~DAF~~

1987. Livia, diva

1988–90. Tiberius, tr

1991-92. ——— Du

1993. ——— u

1994 Gaius et Luc

1995 Drusus i

1996 ———

1997 ——— a T

1998 Drusus ce

1999 Antonia Dr

2000–2002 Germanicus,

2003 et Agrippina

2005 Nero et Dr

2006 ut Florez XV

2007 ut Florez XI

2008 Caligula, A

2009 ——— , S P

2010 ——— , Agr

2011 ——— , ut

2012 ——— , u

1970	Brutus: LIBERTAS Caput Libertatis ad d.	Consulis processus inter duos lictores, praeeunte accensi, in imo BRVTVS.	AR.
1971	Lepidus, ut Ramus n. 2.		Quin. rubae
1972	Antonius. M·ANTONIVS·IMP·COS·DESIG·ITER ET TERT. Caput Antonii hedera coronatum ad d. omnia intra coronam hederaceam.	III·VIR. R.P.C. Caput mul. impositum cistae, ab utraque parte serpens.	AR 7 mionn
1973	Antonius, ut Eckhel D.N. VI. p. 56. loco primo		Æ 5 mionn.
1974 et 75	Duo nummi Augusti communes		Æ 1.
1976	AVGVSTVS PATER Caput Augusti rad. ad d.	IMP T VESP AVG REST S C. Aquila globo imposita.	Æ 2.
1977	DIVVS AVGVSTVS PATER Caput Aug. rad. ad d.	IMP T VESP AVG REST Ara S C, infra PROVIDEN. (dub.)	Æ 2
1978.	DIVVS AVGVSTVS Caput Aug. laur. ad d.	IMP NERVA CAESAR AVGVSTVS REST in medio S C. (dub.)	Æ 1 maj.
1979.	Nummus Augusti cum ara Lugdunensi		Æ 2.
1980	idem, incus TIB		Æ 2
1981.	Augustus (Peregr.) (CAESAR IMP) Caput Aug. laur. ad d.	AVG... aquila alis expansis (Ramus p. 147. n. 361.)	Æ 3.
1982–84	Livia, nummi tres communes.		Æ 2.
1985	M. Vips. Agrippa. nummus communis.		Æ 2
1986	idem: ~~IMP~~	IMP T VESP AVG REST Neptunus stans, d. delphinum, s. tridentem, in area S C	Æ 2
1987.	Livia, diva, numus communis.		Æ 1.
1988–90.	Tiberius, tres nummi		Æ 1.
1991.92.	——— duo		Æ 2
1993.	——— unus		Æ 3.
1994	Gaius et Lucius Caesares, comm.		AR.
1995	Drusus iun.		Æ 1.
1996	———		Æ 2.
1997	——— a Tito restitut.		Æ 2.
1998	Drusus sen.		Æ 1.
1999	Antonia Drusi sen.		Æ 2
2000–2002	Germanicus, tres nummi communes: in uno incus: TI N, ut videtur.		Æ 2.
2003.4.	Agrippina Germanici, duo nummi communes.		Æ 1.
2005	Nero et Drusus Caesares, comm.		Æ 2
2006	ut Florez XVII. 2.		Æ 8 mionn
2007	ut Florez XVII. 7		Æ 8 mion.
2008	Caligula, ADLOCVT COH. ut Ramus p. 157. 10.		Æ 1.
2009	———, SPQR PP OB CIVES SERVATOS (Tr. potest. IIII.)		Æ 1.
2010	———, Agrippina, Drusilla, Julia, sparius		Æ 1.
2011	———, ut Ramus p. 157. n. 12		Æ 2
2012	———, ut Ramus p. 158. n. 35.		Æ 3.

1842

2013.	TI. ΚΛΑΥΔΙΟΥ ΚΑΙΣΑΡ ΓΕΡΜ ... Caput laur. ad d.	Epigraphe fere detrita. Capita adversa mulieris velatum et viri imberbe.	Æ 7 mion
2014.	Claudius, ut Ramus p. 161. n. 47.		Æ 1.
2015	—— TI CLAVDIVS CAESAR AVG PM TR P IMP PP Caput Claudii laur. ad d.	EX SC PP OB CIVES SERVATOS intra coronam quernam. (~~[illegible]~~)	Æ 1
2016	—— ut Ramus p. 160. 13.		Æ 2
2017	—— —— 159. 9.		Æ 2
2018	TI CLAVDIVS CAESAR AVG PM TR P IMP PP Caput nudum ad s. (Ramus p. 161 n. 42.)	IMP T VESP AVG REST. s.c. minerva pugnans ad d.	Æ 2
2019	TI CLAVDIVS CAESAR AVG Dextra bilancem tenens, inter cuius lances PNR.	PON M TR P IMP COS DES IT. In medio SC.	Æ 3
2020	Claudius, ut Ramus p. 160. 19.		Æ 3
2021	Triumv. monet. sub Augusto, nummus communis.		Æ 3.
2022	Claudius et Agrippina, ut Mionn. VI. p. 677. n. 442.		Æ 4 mionn
2023.	Nero, DECVRSIO.		Æ 1.
2024	—— s. c. Porta triumphalis.		Æ 1
2025.	—— POR OST		Æ 1.
2026	—— Templum Iani.		Æ 2.
2027	—— idem.		Æ 2
2028	—— SECVRITAS AVGVSTI		Æ 2.
2029	—— GENIO AVGVSTI		Æ fere 3.
2030	—— PONTIF MAX et.		Æ 3.
2031	—— idem		Æ 3.
2032	—— .. CER QVINQ ROM..		Æ 4.
2033	—— NERO CLAV CAE AVG noctua arae insistens: P M TR P.. ~~Ramus~~ arbor. S.C.		Æ 4.
2034	—— NERO CL CAE AVG Galea cippo impos. etc.	P M TR P. arbor. S.C.	Æ 4
2035	ut Ramus p. 171. n. 150.		Æ 2.
2036.	Galba SPQR OB CIV SER		Æ 1.
2037	—— LIBERTAS PVBLICA		Æ 1
2038	—— PAX..		Æ 2.
2039	Vitellius, nummus sparius.		Æ 1
2040	S C Mars gradiens.		Æ 1.
2041	—— CONCORDIA AVGVSTI		Æ 2
2042	Vespasianus. IVDAEA CAPTA		Æ 1.
2043	—— PAX AVGVSTI		Æ 1.
2044	—— FIDES PVBLICA		Æ 2
2045	—— S C aquila globo insistens.		Æ 2
2046.	—— IMP VESP.. COS VIII Duo cornua copiae et caducens.	S C in laurea	Æ 4.
2047.	Epigraphe detrita. Figura sedens ad s., dextra hastae imposita.	IMP T CAES DIVI VESP.. VG PM TR P... REST. In medio SC. (?)	Æ 1.
2048	DOMITILLAE IMP CAES VES AVG. Thensa ad d., in imo SPQR.	S C et epigraphe detrita.	Æ 1.

2049.	Titus. DIVO AVG VESPAS. quadriga elephantorum etc.		Æ1.
2050.	Titus, ROMA, Roma sedens. SC.		Æ2
2051	Julia Titi, ut Ramus p. 204. n. 8.		Æ1.
~~2052~~	~~ut ... p. 204. n. 5.~~		~~Æ2~~
2052	idem nummus, sed aversa refixta.		Æ2.
2053	—— ibid. no. 1.		Æ2.
2054.	Domitianus IOVI VICTORI		Æ1.
2055.	—— IMP CAES ... GERM COS XI. Caput Domitiani laur. ad d.	(ANNONA) AVGVST Ceres sedens, Abundantia stans, pone prora navis, modius etc.	Æ1
2056.	—— SC Spes.		Æ2.
2057	—— FORTVNAE ...		Æ2
2058	—— VIRTVTI AVGVSTI		Æ2
2059	—— COS XIIII LVD SAEC FEC. SC. (?)		Æ2.
2060-62	—— Tres nummi communes		Æ3.
2063	—— nummus spurius.		Æ1.
2064-68.	Quinque nummi imperatorii incerti		Æ4.
2069	Nerva FORTVNA AVGVST		Æ1.
2070	—— —— ——		Æ2
2071.	Julia Titi, ut Ramus p. 204. n. 5.		Æ2.
2072	Traianus. SPQR OPTIMO PRINCIPI Spes.		Æ1.
2073.	—— —— ARAB ADQ.		Æ1.
2074	—— TR POT COS IIII PP		Æ1.
2075	—— IMPERATOR VIIII Adlocutio		Æ1.
2076	—— SPQR OPTIMO ..... Templum.		Æ1
2077	—— idem.		Æ2
2078	—— SENATVS POPVLVS QVE ROMANVS miles inter duo tropaea.		Æ2.
2079.	—— SPQR (optimo principi) Portus.		Æ1.
2080	—— idem.		Æ2
2081	—— SPQR OPTIMO PRINCIPI Templum inter duas porticus. SC.		Æ2
2082.	—— TR POT COS II SC. Femina sedens		Æ2.
2083.	—— IMP CAES NERVA TRAIANVS. Caput Traiani laur. ad d.	Corona et vas tabulae imposita in imo SC.	Æ4.
2084	IMP CAES. TRAIAN AVG GERM. Caput Herculis	Hippopotamus, SC.	Æ4.
2085	—— IMP TRAIANO AVG GER DAC PM TR P Protome laur. ad d.	COS V PP SPQR OPTIMO PRINC aquila fulmini insistens.	Deauratus
2086	—— TR POT COS IIII PP SC Victoria ad s. volans, d. globum cui inscriptum SPQR		Æ2.
2087	—— IMP CAES TRAIAN AVG. GERM Caput Herculis	SC Clava.	Æ4.
2088	Plotina, nummus spurius.		Æ1.
2089	Matidia, nummus spurius		Æ1
2090	Hadrianus, COS III Roma stans		Æ1

1842

2091.	Hadrianus. PONT etc. SECVR AVG Securitas.	Æ1.
2092.	—— MAVRETANIA	Æ1.
2093.	—— ANNONA. AVG	Æ1.
2094.	—— FELICITATI AVG	Æ1.
2095	—— COS III Lyra	Æ2
2096	—— COS III Roma sedens.	Æ1.
2097	—— —— ——	Æ fex 3
2098	—— Caput Hadriani ab utraque parte.	Æ2
2099.	—— COS III Navis	Æ2.
2100.	—— HILARITAS P. R.	Æ2.
2101–4	—— quattuor nummi communes.	Æ3 et 4.
2105–2107	Sabina. Tres nummi communes.	Æ2
2108.	Aelius. HILARITAS P R Hilaritas stans.	Æ1.
2109	—— PANNONIA	Æ1.
2110.	—— TR POT COS II Spes.	Æ2
2111.	Antoninus Pius. ITALIA.	Æ1.
2112	—— DES IIII Fortuna sacrificans.	Æ1
2113	—— ROMAE AETERNAE Templum.	Æ1.
2114.	—— M. aurelii caput.	Æ1.
2115	—— LIBERALITAS AVG IIII	Æ1.
2116	—— M. Aurelii caput.	Æ2.
2117.	—— ANTONINVS PIVS etc. ut Ramus p 285 n. 363.	Æ2
2118.	—— ... COS III Instrumenta pontificalia.	Æ2
2119	—— LIBERT. IMP II. Ram. 274. n. 129	Æ2
2120	Faustina senior, Ramus 291. n. 44.	Æ1.
2121	—— —— n. 41.	Æ1.
2122	—— —— 292. n. 89.	Æ2.
2123	—— —— 293. n. 130.	Æ1.
2124	—— —— —— – 132	Æ2
2125	Lucius Verus. Ramus: 324. n. 4.	Æ1
2126	—— —— —— n. 3.	Æ2
2127	—— —— —— 328. n. 99.	Æ1
2128.	—— —— —— 326. n. 47.	Æ1.
2129	—— —— —— 324. n. 19	Æ1.
2130.	Lucilla Juno,	Æ2
2131	—— Pietas,	Æ1
2132	—— Venus,	Æ2
2133.	Marcus Aurelius. Ramus 302. n. 151.	Æ1 mag.
2134	—— —— —— —— 152	Æ1.
2135.	—— —— similis, red TR P ~~[illegible]~~ XXIII.	Æ2.
2136.	—— —— Ramus p. 312 n. 332, red ...	Æ1.
2137.	—— —— —— p 308. n 241. (red post imperatorem duo tantum milites.)	Æ1.
2138.	—— —— —— p 298. n. 87., red	Æ2.
2139	—— —— —— p. 314. n. 376.	Æ2.

Æ1.	2140.	Marcus Aurelius, Rammus 312. n. 336		Æ2
Æ1.	2141.	—— —— —— 310. n. 286.		Æ2
Æ1.	2142	Faustina iunior, Hilaritas.		Æ1.
Æ1.	2143	—— —— Fecunditas (FECVND AVGVSTAE) ut Rammus 319 n. 41.		Æ1.
Æ2	2144	—— —— TEMPOR FELIC. Rammus 321 n. 119.		Æ2
Æ1.	2145	—— —— VENVS, Rum. 321. 128.		Æ1 rcd
Æ fere 3	2146	—— —— Rammus 323. n. 168. rcd spurius.		tenuior. Æ1.
Æ2	2147	—— —— —— 318. n. 20.		Æ1.
Æ1.	2148.	Commodus. — COMMODVS ANTONINVS AVG PIVS	TR P VIII IMP VI COS IIII PP Triumphator	Æ1.
Æ2.		Caput laur. barbat. ad d.	in quadriga ad r. infra S C	
Æ3 Æ4.	2149	—— ... COMMODVS AVG GERM SARM. Cap.	..... Arma, infra DE GERMANIS. S.C.	Æ1.
Æ2		imberbe laur. ad d.		
Æ1.	2150	—— L AVREL COMMODVS AVG IMP III Cap.	LIBERTAS AVG... Libertas stans. S.C.	Æ1,
Æ1.		imberbe laur. ad d.		
Æ2	2151.	—— ut Rammus p. 350. n. 300, rcd addita clava in parte aversa.		Æ2
Æ1.	2152	—— —— p 332. n. 5.		Æ2
Æ1	2153	—— —— p 336 n. 72.		Æ2
Æ1.	2154	Crispina, Rammus 352 n. 21.		Æ1.
Æ1.	2155	—— idem.		Æ1
Æ1.	2156	—— Rammus p352 n. 16.		Æ2
Æ2	2157	Pertinax, ut Rammus 353. n. 12, rcd.	(nimis tenuis)	Æ1 major
Æ2	2158	—— DIVVS PERT PIVS PATER Protome ad d.	CONSECRATIO. S C Aquila adv. globo ins.	Plumb. m.m.
Æ2	2159	Didius Julianus, ut Rammus p. 354 n. 1, rcd		Æ1.
Æ2	2160	— —— — —— —— n. 8. (?)		Æ1
Æ1.	2161.	Manlia Scantilla, ut Ram. 354. n.		Æ1.
Æ1.	2162	Didia Clara, —— p. 355. n. 1. (?)		Æ1.
Æ2.	2163	Clod. Albinus, —— p 356. n. 12		Æ1.
Æ1,	2164	—— —— —— p 356 n. 20.		Æ2
Æ2	2165	—— —— —— idem.		Æ2.
Æ1	2166	Sept. Severus, Rammus p. 6 n. 84.		Æ1.
Æ2	2167	—— —— —— p. 16. n. 287.		Æ2
Æ1	2168	—— —— nummus spurius.		Æ1.
Æ1,	2169	Julia Domna. IVLIA PIA FELIX AVG	IVNONEM cb. ut Rammus p. 20. n. 79.	Æ1.
Æ1.		Protome ad d.		
Æ2	2170.	—— ibi. n. 92.		Æ2
Æ1	2171.	—— ibid. p. 20. n. 106		Æ2
Æ2	2172	—— ibid. p. 17. n. 4		Subaer.
Æ1 sup	2173	Caracalla. AEL ANTONINVS PIVS AVG..	SECVRITATI PERPETVAE Securitas r-	Æ1.
Æ1.		Caput laur. ad d.	deae ad l., r. c.	
Æ2.	2174	—— Rammus 32. n. 219		Æ2
Æ1.	2175	—— —— 30. n. 189		Æ2
Æ1.	2176	Plautilla —— 34 n. 10. (dubius.)		Æ2.
Æ2.				
Æ2.				

Vendidit Senckler pretio 15 thalerorum.

2177	Tigranes. ~~ΒΑΣΙΛΕΩΣ ΤΙΓΡΑΝ~~ Caput regis tiara diademata ornatum ad d., in circulo ornato. In tiara repraesentatur stella inter duas aquilas.	ΒΑΣΙΛΕΩ- ΤΙΓΡΑΝ mulier velata et turrita rupi insidens ad d., dextra palmae ramum protendens, pedem d. imponit fluvio emergenti; in area ☧; omnia intra lauream. supra ornamentum fulmini simile.	AR 7
2178	Hadrianopolis Thraciae, ut videtur. Caracalla. ΑΥΤ Κ Μ ΑΥΡ CΕΥ ΑΝΤΩΝΕΙΝΟC Protome Caracallae laur. ad d.	ΑΔΡΙΑΝΟΠΟΛΕΙΤΩΝ Ganymedes stans ad v., dextra pedum, ad d. canis, ad s. aquila arae insistens.	Æ 7.

Nummi Ruchliani. Continuatio.

2179.	Geta, ut Ramus p. 37. n. 58.	Æ 1.
2180.	—— VICT BRIT TR P III COS II Victoria sedens	Æ 1.
2181.	—— ut Ramus p 38. n. 75.	anima subaer.
2182	Julia Domna, ut Ramus 19 n. 48.	Deaurat
2183.	Macrinus, Ramus p 40. n. 16	Æ 2
2184	Diadumenianus, Ram. p. 41. n. 12, sed:	Æ 1.
2185	——, — p. 41. n. 8.	Æ 2.
2186	Elagabalus — p. 45. n. 90, sed caput radiatum.	Æ 2
2187	Cornelia Paula — 47 n. 6.	Æ 2.
2188	—— — 47 n 4	Æ 1
2189	—— — 47. 4, fusus.	Æ 1.
2190	Aquilia Severa 48. 3.	Æ 1.
2191	Annia Faustina, nummus spurius	Æ 1
2192	Julia Soaemias Ramus p. 48. n. 10.	Æ 1.
2193	—— —— 48. n. 7.	Æ 2
2194	—— —— 48. n. 7.	Æ 2
2195	Julia Maesa, saeculi felicitas, spur.	Æ 1.
2196	—— ut Ramus p. 49. n. 12	Æ 2
2197	Severus Alex. ut Ram. 59 n. 213.	Æ 1
2198	—— —— —— 60 n. 265	Æ 1.
2199	—— —— —— 51 n. 43, sed	Æ 2
2200	—— —— —— 54 n. 99.	Æ 2
2201.	Barb. Orbiana, Ramus 62 n. 4.	Æ 1.
2202	—— —— —— 62 n. 6	Æ 2
2203.	Jul. Mamaea —— 62 n. 9	Æ 1.
2204	—— —— —— 62 n. 16, sed	Æ 2
2205	—— —— —— 62 n. 16.	Æ 1.
2206	Maximinus —— 67. n. 72	Æ 1.
2207	—— —— 66. n. 57	Æ 2
2208	—— —— 66. n. 49	anima subaer.
2209	Paulina —— 67. n. 3.	Æ 1
2210	Maximus —— 68. n. 14	Æ 1

2211	Macrinus, et Ramus	p. 68.	n. 11.	Æ2
2212	Gordianus I. et II.	68.	n. 3.	Æ1.
2213	Gordianus II.	69.	n. 2 (fusus)	Æ1
2214.	Balbinus	70.	3.	Æ1.
2215	———	70.	17.	Æ1
2216	———	70.	17.	Æ1
2217.	Pupienus —	71.	16.	Æ1.
2218	——— —	71.	11. (?)	Æ1.
2219	———	70.	1.	Anima rubeorati.
2220.	Gordianus III.	74.	65.	Æ1.
2221	——— —	77.	151.	Æ1.
2222	——— —	80.	248.	Æ1.
2223	— —	78.	185.	Æ2.
2224	— —	78	193	Æ2
2225.	Philippus —	80.	3	Æ1.
2226	———	82	36	Æ1.
2227	———	81.	32	Æ1
2228.	———	84.	115.	Æ1 min.
2229	—	83.	69.	Æ1
2230	—	82.	59.	Æ1
2231.	Otacilia —	86.	3.	Æ1.
2232	——— —	86.	3	Æ1.
2233	———	87.	29	Æ2.
2234	Philippus iunior,	87.	13.	Æ m. m.
2235	———	87	6.	Æ1.
2236	———	88	24	Æ1.
2237.	———	88	24.	Æ1.
2238	———	88	28.	Æ1 minor
2239.	Pacatianus. Pan adversa a Berlers cusa, aversa genuina cf, PROVIDENTIA AVG.			Æ2.
2240	Trajanus Decius.	89	5.	Æ2
2241	———	90.	28	Æ mm.
2242	———	91.	45.	Æ1.
2243	———	91.	45.	Æ1.
2244	Herennia Etruscilla.	92	3, sed.	Æ1.
2245	——— ———	92	18.	Æ2.
2246.	Herennius Etruscus	93	14, sed 2. signum militare, s. hastam.	Æ1.
2247	Hostilianus	94.	12	Æ1 major
2248	Trebonianus	96	35.	Æ1
2249	———	95	19	Æ1
2250.	———	97	70.	Æ1.
2251.	Volusianus.	99	41.	Æ1.
2252	—	98	11, sed	Æ1.
2253	—	99	34	Æ1.
2254	—	99.	19	Æ1.

2255	Aemilianus, ut Ramus	101.	12		Æ 1.
2256	Macrinus	40	21.		Æ 1.
2257	Valerianus.	102	26.		Æ 1.
2258.	——	104.	80, sed		Æ 1.
2259	——	105	88		Æ 1.
2260.	Mariniana	105	5.		Æ 1.
2261.	——	105	4.		Æ 3.
2262	——	105	4.		Æ 3.
2263.	Gallienus	109	41.		Æ 1.
2264	——	109.	69		Æ 3
2265	——	106	3		Æ 2
2266	—— incert.				Æ 1.
2267	—— incert.				Æ 1
2268	Salonina	122	30.		Æ 2
2269	——	122	45.		Æ 3.
2270	Saloninus DIVO CAES VALERIANO Protome nuda ad d			CONSECRATIO Rogus cum quadriga.	Æ 1.
2271.	Postumus.	126.	3		Æ m.m.
2272	——	126	4		Æ 2 maj.
2273	——	127.	20.		Æ 1.
2274	——	128	57		Æ 3.
2275	Laelianus	130	1.		AR (vilioris met.)
2276	Lollianus, spurius.				Æ 3.
2277	Victorinus.	130	5.		Æ 3
2278	——	130.	2		Æ 3
2279.	Marius, Victoria				Æ 3.
2280.	Tetricus pater, Virtus Augg.				Æ 2
2281.	—— Salus Augg				Æ 3
2282	—— ——, sed barbar.				Æ 4.
2283	—— Fides...				Æ 3.
2284.	Tetricus filius Spes				Æ 3
2285	—— Pietas				Æ 3
2286	Balista, spurius				Æ 3.
2287	—— ——				Æ 3
2288	Aureolus, Providentia Augg (?)				Æ 3.
2289	Quietus, Apolini Conserva				AR
2290	Macrianus, Aequitas Augg.				AR vil.
2291–93	—— tres spurii				Æ 3.
2294.	Claudius Gothicus, Felicitas Aug.				AR vil.
2295	—— Victoria Aug.				Æ 3.
2296	—— Consecratio				Æ 3
2297	—— Memoriae aeternae				Æ 4
2298	Censorinus spurius				Æ 3.
2299.	Quintillus Providentia Aug.				Æ 3

2300	Quintillus, Victoria Aug.	Æ 3
2301.	Aurelianus, Concordia Aug.	Æ 2.
2302	——— Jovi Conser	Æ 3.
2303	——— Romae aeternae	Æ 3
2304.	Severina, Caput aureliani,	Æ 1.
2305	——— Juno regina	Æ 2
2306	——— Concordiae militum	Æ 3.
2307	——— Venus felix	Æ 4.
2308.	Vabalathus, Caput Aureliani	Æ 3.
2309	Tacitus, Victoria Gotthi	Æ 3.
2310	———, Providentia temp.	Æ 3.
2311.	Florianus, Aequitas Aug	Æ 3
2312	——— ~~Jovi~~ Providentia Aug.	Æ 3.
2313	Probus, Comes Aug	Æ 3.
2314	——— Soli invicto	Æ 3 maj.
2315.	——— Victoria Aug	Æ 3 maj
2316	Bonosus, spurius.	Æ 3.
2317.	Carus, Consecratio . II.	Æ 3.
2318.	——— Jovi victori	Æ 3.
2319	Numerianus, Principi iuvent.	Æ 3.
2320	Carinus, Principi iuventut	Æ 3.
2321	———, Pietas Augg	Æ 3.
2322	Magnia Urbica, Venus genetrix	Æ 3
2323.	——— Salus publica	Æ 3
2324.	Nigrinianus, Consecratio	Æ 3.
2325	Julianus, Victoria Aug., spurius videtur.	Æ 3.
2326	Diocletianus, Genio populi Romani.	Æ 1.
2327	——— Providentia deorum etc.	Æ 1.
2328	——— Genio populi Romani.	Æ 1.
2329	——— Votis X	Æ 3.
2330	Maximianus Herculius, Genio populi Romani	Æ 1.
2331.	——— ——— Salvis Augg et Caess. fel Karthago	Æ 1.
2332	——— ——— Memoriae aeternae	Æ 4.
2333	Constantius Chlorus, Sacra mon. urb. augg. et caess nn.	Æ 1 argento obduct.
2334	——— ———, Genio populi Romani.	Æ 1
2335	——— Memoria divi Constanti	Æ 1.
2336	——— Memoria felix	Æ 1.
2337.	Helena, Pax publica.	Æ 4.
2338	———, Pax publica	Æ 4.
2339	Theodora, Pietas Romana	Æ 4.
2340	——— item	Æ 4.
2341	Galerius Maximianus, Genio populi Romani	Æ 1.
2342	——— item	Æ 1.
2343.	——— Moneta s. Augg. et caess. nn.	Æ 1

2344	Galeria Valeria, Veneri victrici.	Æ1.
2345	——— ———, item	Æ1.
2346	Domitius Domitianus, Genio populi Romani	Æ1.
2347	Carausius, Aequitas Aug.	Æ2.
2348	Allectus, Providentia Aug.	Æ3
2349	——— Pax Aug.	Æ3
2350	——— Pax Aug.	Æ3.
2351.	Flavius Severus, Genio populi Romani	Æ1
2352	——— item	Æ1
2353	——— item	Æ1
2354	——— item.	Æ3.
2355	Maximinus Daza, Virtus Augg. et Caess. et nn.	Æ1.
2356	———, Genio imperatoris	Æ2.
2357	———, Genio pop. Rom.	Æ3.
2358	Maxentius, Conserv. urb. suae	Æ1.
2359	——— Aeternitas Aug. n.	Æ1.
2360	incert. IOVI CONSERVATORI AVG. incusus.	Æ1 min
2361	Romulus, Aeternae memoriae	Æ1.
2362	———, item	Æ3
2363	Licinius pater, Genio Augusti	Æ1.
2364	——— Iovi conservatori Augg nn	Æ2
2365	——— Iovi conservatori	Æ3
2366	Licinius fil., Iovi conservatori	Æ3.
2367	———, Virtus exercit	Æ3
2368.	Martinianus, fusus	Æ3.
2369	Constantinus Magnus, Principi iuventutis	Æ1
2370	———, Marti patri propugnatori	Æ1 min
2371	———, Marti conservatori	Æ2.
2372	———, Soli invicto comiti	Æ2.
2373	———, Gloria exercitus	Æ3.
2374	———, Victoriae etc.	Æ3.
2375	Constans, Securitas reip.	Æ3.
2376.	Constantinus Magn., Votis X	Æ4.
2377	——— Quadriga, sine epigr.	Æ4.
2378	———, Populus Romanus, ℞ CONS N	Æ4
2379	———, item, Γ	Æ4.
2380	———, Urbs Roma	Æ4.
2381.	———, Constantinopolis	Æ3.
2382	——— item	Æ3
2383	——— item	Æ4
2384	Fausta, Spes reipublicae	Æ3.
2385	Crispus, Caesarum nostrorum Vot X	Æ3.
2386	———, Iovi conservatori	Æ3
2387	Delmatius, Gloria exercitus	Æ3

Æ1.	2388	Delmatius, Gloria exercitus	Æ3
Æ1.	2389	———, item	Æ3
Æ1.	2390	Constantinus iunior, Gloria exercitus	Æ3
Æ2.	2391	———, Beata tranquillitas	Æ3
Æ3	2392	Constans, Fel. temp. reparatio	Æ2
Æ3	2393	———, item	Æ2
Æ3.	2394	———, item, Victoria globo insistens,	Æ3.
Æ1	2395	Constantius II, Fel. temp. reparatio	Æ2
Æ1	2396	———, Providentiae caess.	Æ3
Æ1	2397	———, Gloria exercitus	Æ3.
Æ3.	2398	Vetranio, Virtus exercitum	Æ2.
Æ1.	2399.	———, epigr. detrita.	Æ2
Æ2.	2400	Magnentius, Victoria Aug. Lib. Romanor.	Æ1
Æ3.	2401.	———, Gloria Romanorum.	Æ2.
Æ1.	2402	Decentius, Victoriae DD. nn. Aug. et Cae	Æ2.
Æ1.	2403	Desiderius, Spurii	Æ2
Æ1 min	2404.	Constantius Gallus, Cor signo victor eris	Æ2.
Æ1.	2405	Iulianus Apostata, Securitas reipub.	Æ1.
Æ3	2406	———, item	Æ2
Æ1.	2407	———, item	Æ2.
Æ2	2408.	———, Vot X mult XX	Æ3.
Æ3	2409	———, Fel. temp. reparatio	Æ3.
Æ3.	2410.	Jovi conservatori, Rp. Victoria Augg.	Æ1.
Æ3	2411	Genio Antiochenae, Rp. Apollini (vi). sancto	Æ1.
Æ3.	2412.	Helena, Securitas reipublicae	Æ3.
Æ1	2413.	———, item	Æ3
Æ1 min	2414	Jovianus, Voto V.	Æ3
Æ2.	2415	———, Vot X mult X	Æ3
Æ2	2416	Valentinianus I, Securitas reipublicae	Æ3.
Æ3.	2417	———, Gloria Romanorum	Æ3.
Æ3.	2418.	Valens, Gloria Romanorum,	Æ3.
Æ3.	2419.	———, Securitas reipublicae	Æ3.
Æ1	2420	Valentinianus II, Reparatio ~~Restitutor~~ reipublicae	Æ2 maj.
Æ1.	2421	———, Concordia Auggg	Æ3.
Æ1	2422	Gratianus, Reparatio reipub.	Æ2.
Æ1.	2423	Theodosius M., Virtus Romanorum	R.
Æ1.	2424	———, Reparatio reipub.	Æ2
Æ3.	2425	———, Gloria Romanorum	Æ2
Æ3	2426	———, Virtus exercitii	Æ2
Æ1	2427	———, Concordia Auggg.	Æ3.
Æ3.	2428	———, Roma felix	Æ3
Æ3.	2429	———, Spurius	Æ3.
Æ3	2430	Aelia Flaccilla, Salus reipublicae	Æ2.
Æ3	2431.	———, Item	Æ2

2432	Aelia Flaccilla, Salus reipublicae		Æ2
2433	Theodosius M., Reparatio reipubl, c. signo incuso (ΔΙΙ)		Æ2.
2434	Aelia Flaccilla, Salus reipublicae		Æ4.
2435	——, Victoria Aug		Æ4.
2436	Magnus Maximus, Virtus Romanorum		AR
2437	——, item		AR
2438	——, Spes Romanorum.		Æ4.
2439	—— Reparatio reipub.		Æ2.
2440	——, Spes Romanorum		Æ4.
2441	item		Æ4
2442	item		Æ4
2443	, incert.		Æ4
2444	Theodosius, tritus,		Æ3.
2445	Flavius Victor, Virtus Romanorum		AR
2446	——, Spes Romanorum		Æ4
2447	——, item		Æ4.
2448	Eugenius, Victoria Augustorum		AV
2449	——, Virtus Romanorum		AR tertia pars den
2450	——, item		AR.
2451	Arcadius, Gloria etc		Æ2
2452	——, item		Æ3.
2453 2457	——, Victoria reipublicae, quinque nummi.		Æ4.
2458	——, Concordia Augg.		Æ3.
2459	——, Urbs Roma felix ?		Æ3
2460	Honorius, DN HONORIVS PF AVG Protome ad d. VICTORIA AVGVSTORVM M D COM. Victoria		AV, tertia pars den
2461	——, Virtus Romanorum		AR.
2462	——, Gloria Romanorum		Æ2
2463	——, Concordia Augg		Æ3.
2464	——, Gloria Romanorum		Æ2
2465	——, Gloria		Æ4.
2466	——, urbs Roma felix		Æ4.
2467	Avitus, DN AVITVS PERP AC, Protome ad d. Crux intra lauream, CONOB		AV, tertia pars den
2468	Nummus barbarus ICOISTANCO Caput ad d. fortasse Victoria, et litterae incertae		AV item
2469	Constantinus III tyrannus, VICTORIA AAAVGGGG, COMOB		AV.
2470	——, Victoria AAVGGG		AR
2471	Iovinus, Victoria Augg		AR
2472	Priscus Attalus, Invicta Roma aeterna		AR
2473	Theodosius II, crux intra lauream,		Æ4.
2474	Aelia Eudoxia, item		AV, tertia pars den
2475	——, Salus reipublicae		Æ3.
2476	——, item		Æ3.
2477	Placidius Valentinianus III, crux intra laur., CONOB		AV, tertia pars den.

1842

Apr. 6

Donum domini de Berghes

2478	quattuor nummi Constantini M, triti		Æ 3.
–2481.			

Nummi Ruchliani. Continuatio

2482.	nummus barbarus DIVO PETIO Caput add.	VLIR VIODVAB Crux super globo; in imo VIT	AV, tertia pars den.
2483.	Marcianus, Victoria Auggg. Θ		AV.
2484.	——— PE intra laur., infra CON.		Æ. 4.
2485	Leo I, Crux intra laur., infra CONOB (non apud Mionn.)		AV ⅓. (i.e. tertia pars denarii)
2486	Maiorianus, Crux intra laur., infra CONOB		AV ⅓.
2487	Libius Severus, Victoria Auggg. CONOB		AV ⅓
2488	——, item, sed COMOB		AV ⅓
2489	——, X intra laur. infra		AR ⅓.
2490.	Olybrius, Crux intra laur, infra CONOB.		AV ⅓.
2491.	Glycerius, item.		AV ⅓.
2492.	Zeno, item		AV ⅓.
2493	——, ut Mionn. I. p. 392., ultim.,		AR ⅓.
2494.	Anthemius, ut Mionn. p. 385, ultim.		AV.
2495.	——, Crux intra laur., infra COMOB		AV ⅓.
2496	Julius Nepos, item		AV ⅓.
2497.	DN..... AV Protome diad. ad d.	RSE intra lauream	Æ 4.
2498.	Basiliscus, Victoria Auggg A		AV
2499	——, Crux intra laur.		AV ⅓
2500	Anastasius, Victoria Auggg.		AV
2501	——		AV
2502	——		AV
2503	—— Victoria Augustorum. CONOB		AV ⅓.
2504–7	—— quattuor nummi ae.		Æ 1 et 3.
2508.	Justinus I, barbar.		AR deaur. ⅓.
2509	——, ——		AR deaur. ⅓.
2510	——, tritus		Æ 4.
2511.	——, C*N intra laur.		AR ⅓.
2512	—— PK ——		AR ⅓
2513	——*✝* intra laur.		AR ⅓.
2514–22	—— novem nummi ae.		Æ 3.
2523.	Justinianus, Victoria Auggg. B. CONOB		AV.
2524–27	——, Victoria Augustorum		AV ⅓.
2528	——, Crux et globus intra laur.		AR ⅓.
2529–72	—— quadraginta quattuor ae.		Æ 1–3.
2573	Justinus I, Antiochia, ut de Saulcy II, 1.		Æ 3.
2574 –2590.	Justinus II et Sophia, 17 nummi ae		Æ 2 et 3.
2591.	Tiber. Constantinus, ut de Saulcy III, 7.		AV ⅓.
2592 –2600	—— novem nummi ae		Æ 1–3
2601.	Mauritius, Vienna de officina Laurenti.		AV ⅓.
2602	—— De ofcina maret.		AV ⅓

56

Anr 9.

2603–2619 Mauricius, 17 nummi ae	Æ 1–3	
2620. Thocas, Victoria Augg.	N quin.	
2621–28 ——— octo nummi ae	Æ 1–3	
2629–32 Thocas et Leontia, quattuor nummi ae.	Æ 1–3	
2633–35 tres incerti ae.	Æ 4.	
2636 Heraclius I, Banduri III. 680.	N. ½.	
2637 ———, Band. III 676.	AR ½.	
2638–42 ———, quinque ae.	Æ 1–3.	
2643 Heraclius I et Heraclius Constantinus, de Saulcy VII, 6.	AR	
2644 ——— item	AR	
2645 ——— item	AR	
2646–52 ———, septem ae	Æ 1–3.	
2653 Constans II, Constantinus, Heraclius et Tib. ut de Saulcy X. 6.	N min. crassus.	
2654–56. Heraclius I, Heracl. Constantinus, et Heracleonas, tres ae	Æ 3.	
2657. Heraclius I, fere ut de Saulcy VI. 2. rev VICTORIA AVG YE, cruc globo imposita.	N quin.	
2658. Heraclius II. et Heracleonas, ut de Saulcy VIII. 12 11.	Æ 3.	
2659 Heraclius I, Eudoxia et Heracl. Constantinus, ut de Saulcy VI. 1.	AR ½	
2660 Constantinus Pogonatus, Heraclius et Tiberius, ut de Saulcy X.1, 4.	Æ 3.	
2661 Constans II, de Saulcy IX. 13.	Æ 3.	
2662–64 ——— tres ae.	Æ 3.	
2665. Heraclius I et Heraclius Constantinus, ut de Saulcy VII. 12	Æ 2.	
2666 ——— similis	Æ 2	
2667. Constans II cum tribus filiis; idem nummus qui 919 huius catalogi.	Æ 2	
2668. Constans II, ut de Saulcy X, 5. rev KTC	Æ 2	
2669 ——— ——— X, 5, tres nummi	Æ 2	
–2671		
2672. ——— ——— X, 4.	Æ 2	
2673.74 Duo nummi fruriii	Æ 2	
2675. Constans II, ——— X, 5.	Æ 2	
2676 Heraclius, Her. Constantinus et Herarleonas, ut de Saulcy VIII. 8.	Æ 2	
2677 ——— item, tres nummi	Æ 2	
–2679		
2680 Constans II cum tribus filiis, ROMA	Æ 3	
2681 ——— item	Æ 3.	
2682 Constans II ut de Saulcy X. 5	Æ 2	
2683 Constantinus IV Pogonatus, ut de Saulcy XI. 6	AV.	
2684–87 ——— quattuor aerei	Æ 2	
2688. Constantinus IV Pogonatus, Heraclius et Tiberius, ut de Saulcy X. 9.	AR.	
2689 iidem,	Æ 2	
2690. iidem, ut XI, 1.	Æ 2	
2691. idem, fere ut XI. 4.	Æ 3.	
2692–95. Justinianus Rhinotmetus, quattuor nummi	Æ 2	
2696–98 Tiberius V, ut videtur, tres nummi	Æ 2 3.	
2699. Filipicus Bardanes ut de Saulcy XIII. 1.	AV	
2700 Leo III Isaurus, ——— XIII, 8, Dubius	Æ 2	
2701.–2710. Constantinus V Copronymus, Decem nummi	Æ 2	

Anr.

2711–2730 viginti	
2731–2739. Novem nu	
2740. Leo Chazarus	
2741 ——— item	
2742 ——— ——— ic	
2743. Nicephorus et	
2744 Leo V. cum filio. XVI. 7.	
2745 Leo V et Constantin	
2746 et 47. Michael	
2748 Michael et Th	
2749 ———	
2750–52 ——— tr	
2753 Theophilus,	
2754. ———	
2755 ———, ut	
2756 ———, ut	
2757 Theophilus, M	
2758–60. Leo Chaza	
2761. Michael Balb.	
2762 Michael III et	
2763 et 64. Basilius	
2765. Basilius Ma	
2766 iidem, ut De	
2767 Basilius,	
2768 ——— ut XI	
2769 ——— item	
2770 ut de Saulcy	
2771–73 tres numm	
2774 Leo Sapien	
2775 ——— XIX	
2776 Leo V et Con	
2777 Leo VI, Alex a	
2778 Constantinus	
2779 Romanus III,	
2780. ———	
2781. Leo et Con	
2782 Constantin. X	
2783 Constantinus X et	
2784 ——— item.	
2785 Robertus Cur	
2786 ——— item	
2787 ——— ut	
2788 ——— ite	
2789 Nicephorus	

Ar.		
Æ 1-3	2711–2730 Viginti nummi Byzantini incerti	Æ 1-3
AV quin.	2731–2739. Novem nummi Leoni IV tributi, partim cum epigraphe arab.	Æ 2 et 3.
Æ 1-3	2740. Leo Chazarus et Constantinus eius filius, ut de Saulcy XV. 5.	Æ 2
Æ 1-3.	2741 ——— item	Æ 2.
Æ 4.	2742 ——— ——— , sed minor.	Æ 3.
AV. 1/3.	2743. Nicephorus et Stauracius, ut de Saulcy XVI. 2.	AV.
AR 1/3.	2744 Leo V. cum filio. XVI. 7.	Æ 2
Æ 1-3.	2745 Leo V et Constantinus: in aversa Λ+K	Æ 2
AR	2746 et 47. Michael Balbus, duo nummi (alter ut de Saulcy XVI. 5 Mich. Rhangabe et Theophil.)	Æ 3
AR	2748 Michael et Theophilus, ut XVII. 2.	Æ 1
AR	2749 ——— XVII. 3.	Æ 2
Æ 1-3.	2750–52 ——— tres similes, sed minores	Æ 3
AV min. crassus.	2753 Theophilus, ut XVII. 6.	AV.
Æ 3.	2754. ———	Æ 2.
AV quin.	2755 ———, ut XVII. 7.	Æ 1.
Æ 3.	2756 ———, ut XVII. 7.	Æ 1.
AR 1/3	2757 Theophilus, Michael et Constantinus, ut de Saulcy XVIII. 4.	AV.
Æ 3.	2758–60. Leo Chazarus, ut de Saulcy XIV 8, tres nummi	Æ 3.
Æ 3.	2761. Michael Balb. et Theophilus, ut XVI. 10.	AV
Æ 3.	2762 Michael III et Basilius Macedo, ut XVIII. 7.	Æ 1.
Æ 2.	2763 et 64. Basilius Macedo, ut XVIII. 8, duo nummi	Æ 2 et 1.
Æ 2	2765. Basilius Macedo et Constantinus (cf. Banduri II. 724)	AV.
Æ 2	2766 iidem, ut de Saulcy XIX. 2.	AR.
Æ 2	2767 Basilius, Constantin VIII et Leo VI, ut XIX 4.	Æ 1.
Æ 2	2768 ——— ut XIX 6	Æ 3.
Æ 2	2769 ——— item	Æ 4.
Æ 2	2770 ut de Saulcy XVIII, 10.	Æ 3.
Æ 2	2771–73 tres nummi Byzantini incerti	Æ 3.
Æ 2	2774 Leo Sapiens, ut XIX, 8 (sed EVSEBHS.)	AR
Æ 2	2775 ——— XIX 10.	Æ 1.
Æ 3	2776 Leo V et Constantinus, ut de Saulcy XVI. 8	AR
Æ 3.	2777 Leo VI, Alexander, ut XX 1.	Æ 1.
Æ 2	2778 Constantinus X et Zoe, ut XX 3.	Æ 1.
AV.	2779 Romanus II, ut XX 6.	Æ 1.
Æ 2	2780. ——— item	Æ 1.
AR.	2781. Leo et Constantin, ut XV. 2	Æ 2
Æ 2.	2782 Constantin. X Porphyr., fere ut XX, 8, sed dextra mappam	Æ 1.
Æ 2	2783 Constantinus X et Romanus II, ut XXI, 1.	AV.
Æ 3.	2784 ——— item.	Æ, qui deauratus fuit.
Æ 2	2785 Robertus Curtenaicus, XXX. 2.	Æ 2.
Æ 2 et 3.	2786 ——— item	Æ 2
AV	2787 ——— ut Buchon T. IV. 1.	Æ 2
Æ 2	2788 ——— item	Æ 2
Æ 2	2789 Nicephorus Phocas, XXI 8. de Saulcy	AV.

1842

Apr.		
2790	Nicephorus Phocas, ut XXI. 10.	Æ1
2791	——— item	Æ2.
2792	Joannes Tzimisces, XXII. 3.	AR
2793–2801.	novem nummi Joannis Tzim. aenei	Æ1
2802.	Basilius II et Constantinus XI. ut XXIII. 6.	AR.
2803	Theodora XXIV, 2.	AV.
2804	Isaac I Comnenus XXIV. 4.	AV.
2805.	Isaac Angelus, XXIX 7.	Æ3.
2806	Constantinus XIII., ut XXIV. 6.	AV.
2807	——— ut XXIV. 9.	Æ1
2808	———, item	Æ1.
2809	Romanus IV (ΘΕΕ ΒΟΗΘ ΡΩΜΑΗΩ)	AV.
2810	Romanus IV c. uxore et 3 filiis, ut XXV. 4.	AV.
2811.	——— item	AV.
2812	Michael VII, ut XXV. 8.	AV.
2813.	Manuel Comnenus, ut XXVIII. 8.	Æ3.
2814.	Alexius, ut XXX 3. (sed ΑΛ ΔΕ)	Æ3.
2815	Niceforus Botaniates XXVI. 7.	Æ1.
2816	———, item,	Æ2.
2817	Constantinus Ducas et Eudocia Dalassaena, ut XXV. 1.	Æ1.
2818	——— item	Æ1
2819	incertus	Æ2
2820	Alexius I Comnenus, XXVI. 11.	AV.
2821–24.	——— quattuor aenei	Æ3.
2825	——— nummus plumbeus	Plumb
2826	Joannes II Comnenus, XXVII 2.	AV.
2827	——— fere ut XXVII 8, sed argent.	AR
2828	——— XXVII. 6	Æ3.
2829	——— XXVII. 5.	AR
2830	——— XXVII. 5.	AR
2831.	Joannes VIII Palaeologus, ut videtur, cf. de Saulcy XXXIII. 8.	AR
2832	Manuel Comnenus, cf. XXVIII. 1.	AV.
2833–36	———, ut XXVIII. 4. quattuor nummi.	AR
2837–41.	quinque scyphati	Æ1.
2842	——— ut XXVIII. 7	Æ3.
2843.	Joannes II Comnenus, ut XXVII. 6	Æ3.
2844–47	Manuel Comn., ut XXVIII. 5, quattuor nummi	Æ3.
2848.	incertus, horum similis	Æ3
2849	Isaac II Angelus,	Æ3.
2850	———	Æ3.
2851	Michael VIII. Palaeologus, ut XXXII. 1.	AV.
2852	——— ut XXXII. 1, sed	Æ1
2853	Andronicus II, ut XXXII 3	AV
2854	idem cum filio Michaeli, XXXII. 5	Æ.

Ap.		
Æ1	2855. Manuel Comnenus XXVIII. 8.	Æ4.
Æ2.	2856. Andronicus Comn. XXIX. 3.	Æ3.
AR	2857. Joann. Angelus Comn. XXXI 9.	Æ3.
Æ1	2858 Incertus. cf. Marchant, Mélanges, Lettre 20. fig. 2.	Æ3
AR.	2859. Alexius II Comnenus: ΜΡ ΘΥ ΕΥΕΡΓΕΙ ΒΑCΙΛΕΙ ΑΛΕΞΙΩ (?)	Æ2
AV.	2860 Joannes III Ducas Vatatzes. XXXI 6.	Æ2
AV.	2861 idem	Æ2
Æ3.	2862–70. Novem nummi imperatorum Latinorum Orient.	Æ2
AV.	2871–76 Sex nummi Joanni Zimisci tributi	Æ2
Æ1	2877 Balduinus I.	Æ2
Æ1.	2878 et 79. Balduinus II, duo nummi	Æ2.
AV.	2880 Robertus Curtenaicus (GEZV)	Æ2.
AV.	2881. idem	Æ2
AV.	2882 Tripolis, Cousinéry Michaud Hist. des Croisades V Tab 3 n 2–4	Æ4,
AV.	2883 Boemundus, e Museo Maderi, Beiträge I p 205 n 114.	AR
Æ3.	2884 Tancred, Michaud Croisades T. V. Tab. 2. n. 6.	Æ2
Æ3.	2885 Tancred, ——— n 7	Æ2.
Æ1,	2886 Rogerius ——— Tab 1 n 7	Æ2
Æ2.	2887 Theodoricus et Anastasius, Marchant Lett. 21. n. 4.	AR
Æ1.	2888 fere idem, sed monogramma nonnihil differt	AR
Æ1	2889 Theodoricus et Justinus	AR
Æ2	2890. iidem.	AR
AV.	2891–95. quinque nummi inscripti INVICTA ROMA	Æ1 et 2
Æ3.	2896 et 97. Ravenna, duo nummi.	Æ3.
Plumb	2898. 99. Athalaricus, duo nummi.	AR
AV.	2900 idem cum Justiniano.	AR
AR	2901–5. quinque aenei Athalarici	Æ3 et 4.
Æ3	2906 Theodahatus	AR
AR	2907–9 idem, tres aenei	Æ1.
AR	2910 et 11. Witiges, duo nummi	AR
AR	2912 Eraricus? Marchant Lett. 21. n. 6.	AR
AV.	2913. 14. Baduela, duo nummi	AR
AR	2915–21. Ejusdem nummi ae septem	Æ2 et 4.
Æ1.	2922 Teias	AR
Æ3.	2923 Incert. Caput galeatum et diadem. ad s. (potius postens) X intra coronam, infra TR	AR
Æ3.	2924. 25. duo incerti ae.	Æ4.
Æ3.	2926 Pensericus. Marchant, Lett. 16. n. 1.	Æ1.
Æ3	2927 ——— ——— – – 4	Æ2
Æ3.	2928 ——— similis, sed infra XII.	Æ3.
Æ3.	2929 Punthamundus, ib. 16. n. 5.	AR
AV.	2930. 31. Thrasamundus, duo nummi.	AR
Æ1	2932–34. tres nummi Sassanidarum	AR
AV	2935 et 36 Sapores II, duo numi	AR
Æ.	2937 ——— dubius	AR

1842

Apr.

2938	Daricus.		AR.
2939	——		Æ.
2940-43	Quattuor nummi Persici, addita epigraphe Arabica		AR.
2944.	Cossura insula.		Æ
2945.	Gaulos —		Æ
2946	Cissa.		Æ
2947	Aesona		AR
2948	Massilia, nummus barbarus.		AR
2949-50	Remi, duo nummi		Æ
2951 et 52	ATEYLA VLATOS, duo nummi		AR
2953	Biatec.		AR
2954.	Nonnos.		AR
2955	Ninno.		AR
2956	Togirix		AR
2957	Ainorix.? (Siren.)		AR
2958-61	Indutiomarus, quattuor ae.		Æ
2962	TIXIEX Caput ad s.	Cervus currens ad s., in area XTΘ□XΘ	Electr.
2963	ut Mionn. I p. 93. n. 109.		Æ
2964.	fere ut Mionn. I p. 93. n. 106.		Æ
2965.66.	Duo nummi inscripti Q. DOCI cf. Mionn. I p. 88. n. 47 sq. et I p. 64. n. 6. (Santones)		AR
2967-2994.	Viginti octo nummi argentei barbari, nummos Philippi II imitantes.		AR
2995	ut 2965.		AR
2996-3015	Viginti nummi barbari arg.		AR
3016-3025	Decem nummi barbari deaurati, intus aerei vel argentei.		deaurat.
3026	Tornacum AVSCRO		AR
3027.28.	Turones, ut Mionn. p. 64. n. 7. duo nummi		Æ
3029-39.	Undecim nummi barbari		AR
3040-81.	Quadraginta duo nummi barbari, qui partim Britanniae tribuuntur.		partim subaer. Æ.
3082	ut 3027, nummus argenteus fusus.		AR
3083	Eccaio		Æ
3084	Ciamilos, fere ut Mionn. I p. 87. n. 24.		Æ
3085.86.	Duo nummi barbari, Romanos imitantes		AR.
3087-3095	Novem ~~ejus~~ barbari, Romanos imitantes.		Æ
3096-8.	Tres nummi barbari, a Ruchlio Britanniae tributi		AR.
3099-124	Viginti sex id genus nummi ae.		Æ
3125-46	Viginti duo, quibus a Ruchlio adscriptum: Fund von Amiens.	NB: einzeln beschrieben in Friedlaenders Katalog!	Æ
3147-50	Quattuor nummi spurii		Æ
3151	Phoenice, incert. Duo capita iugata ad d.	יבנה נפות scriptum inter duo cornua copiae	Æ
3152	Siga Mauretaniae, ut Geren. Monum. Phoenic. Tab. 44. D.		Æ
3153.	IEPA CYN(KAHTOC) Caput inv. ad d.	....ΛΙΤΩΝ Caput mul. turrit	Æ 3. mion.
3154.	Nummus spurius		Æ.

finis nummorum
Ruchlianorum.

Mai 13. Donum Ottonis Leopoldi liberi baronis ab Ende.

3155. nummus inventus in India orientali apud vicum Nuroon prope Ahmedabad, hinc fortasse caput galeatum ad d., illinc litteras repraesentans, fere ut: Wilsoni Arianae antiquae Tab. XV. n. 12 sqq. („Saurastran coin" i.e. ex ea Indiae parte, quae Saurashtra olim appellabatur.) — Æ 2 (mion.) (billon)

Nummi empti Venetiis a Waageno. (Aug. 19 Mai 44)

3156 Fortasse Joannes II, cf. de Saulcy XXVII. 3; nisi forte Theodorus imperator Nicaeensis. — Æ 8½ scyph.
ΗΟΙΟC Imperator et Maria, corporibus dimidiatis, stantes, crucem longam et duplicem tenentes. Imperatoris caput manu superne contingitur. Super Mariae capite scriptum ΜΗΡ — Ο ΑΓΙΟC ΔΗΜΗΤΡΙΟC S. Demetrius adversus, throno insidens.

3157 Sempronia, Pitio, — AR

3158 Lugdunum. Caput Victoriae alatum ad d. — LVG DVNI A. Leo gradiens ad d. — AR 2.

3159. Anactorium Caput Palladis galea Corinthia tectum ad d., pone AV et tripus. — Pegasus volans ad d., infra (AV.) N — AR 5.

3160 Alexandria, Aurelianus, ΕΤΟΥC Ε. — Æ 5.

3161. Leo Sapiens, ut de Saulcy XIX, 10. — Æ

3162 Theophilus, ut de Saulcy XVII. 7. — Æ

Juli 25. Vendidit Erbkam, pretio 50 thalerorum.

3163. Caracalla. ANTONINVS, PIVS AVG GERM Caput laureatum ad d. (perfor.) — P M TR P XVIII COS IIII PP Juppiter sedens ad s., d. Victoriolam, s. hastam, ante pedes aquila. — AV.

3164 Hostilianus. CVAL ES HOSTIL MES QVINTVS NG Caput nudum ad d. (perfor.) — PRINCIPI IVVENTVTIS Imperator stans d. bacillum, s. hastam transversam. — AV.

3165. Gordianus III. IMP GORDIANVS PIVS FEL AVG Caput laur. ad d. (perfor.) — IOVI STATORI Juppiter stans d. hastam, s. fulmen. — AV.

Aug. 24. Vend. Gerstaecker, Athenis ~~vend~~ vattulit Ross prof. Athen. (200 rh.)

3166 Alexander Magnus.
Caput Alexandri leonis exuviis tectum — ΑΛΕΞΑΝΔΡΟΥ Juppiter sedens, d. aquilam, in area N, sub sella Σ — AR 3½

3167 Philippus Aridaeus — Æ 4.

3168. Aetoli. Caput Palladis ad d. — ΑΙΤΩ... Hercules stans — Æ 4½

3169. Boeotia. Caput muliebre adv. — (ΒΟΙΩΤΩΝ) Neptunus. — Æ 4

3170. Clipeus Boeoticus. — Diota in quadrato incuso — AR 2½

3171. Athenae. Caput Palladis ad d. — Noctua ad d., pone lunula. — AR ⅓.

3172. — Caput Palladis ad d. — ΑΘ. Sphinx ad d. — Æ 4½

3173. — Protome Palladis ad d. — ΑΘΗ Theseus lapidem tollens (36 fr. Mion.) — Æ 6.

3174-93 Viginti num̄i Athenienses — Æ

Of.
8.

3194	Eleusis, numerous romanis		Æ 3.
3195	Achaicum foedus. Patrae. Caput Iovis.	ΞΕ ΦΙ ΠΑ infra delphinus, omnia intra lauream.	R 3.
3196	Pellene. Bos pascuntibus, ad sin.	Φ (Similes ann tribuuntur Phaesto Cretae.)	Æ 2½
3197	Messene, ut Mionn. Suppl. IV. p. 206. n. 6.	(6 fr.)	Æ 2.
3198	Corinthus, Neo, ut Mionn. Suppl. IV. p. 68. n. 454. (8 fr.)		Æ 4½
3199	Sicyon. Columba ad s., supra A vel monogr.	Σ I intra lauream	Æ 2.
3200	Lacedaemon. Caput Iovis (virile barbatum) ad d.	ΛΑ ΕΠΙ ΕΥΡΥΚΛ.. Clava intra lauream	Æ 5.
3201	idem		Æ 5.
3202	— Caput Iovis ad d. (vel caput virile barbatum)	ΛΑ Clava intra lauream	Æ 3.
3203	— Protome Dianae	ΛΑ NI aquila stans ad d.	Æ 5.
3204	— Capita Dioscurorum ad d.	ΛΑ Duae diotae intra coronam	Æ 3½
3205	Arcadia. Caput ad d.	Æ, infra fistula pastoria	Æ 4.
3206	— Caput (?)	Æ, infra fistula, omnia intra coronam quernam (dimidia pars num.)	Æ 3.
3207	— exemplar mutilum		Æ 2½
3208	Chalcis Euboeae. quatuor numni communes, inscripti ΦΙΛΙΕ.		Æ 4.
3209	Anaphe. Caput imberbe ad d. (inedit.)	ΑΝΑΦΑΙΩΝ Uva	Æ 4
3210	Andros. ΑΝΔΡΙΩΝ Diota. (cf. Mionn. Suppl. IV. p. 371. n. 22. 23.) (inedit.)	Bacchus stans, r. thyrsum, d. cantharum, ante pedes cervus vel potius panthera vel simile animal; in area typus incusus inscriptus.	Æ 4½
3211	— ΑΝ. ΡΙ Diota	Typus fere idem; in area in typo incuso ca- put Trajani et ΤΡΑΙΑΝΟC.	Æ 4½
3212	idem, sed non bene servatus.		Æ 4.
3213	Caput Bacchi Indici hedera coronatum ad d.	ΑΝΔΡ Diota	Æ 3.
3214	— idem		Æ 3.
3215	— Caput Bacchi imberbe hedera coron.	ΑΝΔΡ Diota (Cadalvene III 24.)	Æ 3.
3216	ut 3214.		Æ 3.
3217	— Caput Bacchi Indici hedera coron.	Diota.	Æ 2.
3218	— idem		Æ 2.
3219	— Caput Bacchi imberbe hedera coron. (Diota in typo incuso.)	ΑΝ Thyrsus.	Æ 4
3220	— idem fere.		Æ 3.
3221	Caput Bacchi imberbe hedera coron.	ΑΝΔΡ Diota.	Æ 2.
3222	ut 3217.		Æ 2½
3223	Ceos. Caput barbatum ad d.	ΚΙ ΡΝ Pars anterior canis intra radios.	Æ 4.
3224-24.	Caput barbatum. (Quinque exemplaria)	Pars anterior canis intra radios	Æ 4 et 4
3229	Caput Apollinis laur.	idem typus	Æ 4.
3230	idem	idem	Æ 3½
3231	Caput barbatum	ΚΕ Uva.	Æ 2
3232	Carthaea Cei. Caput Apollinis laur.	·ΑΡΘ Pars anterior canis ad s., intra radios	Æ 4½
3234	— idem.	Uva, in area stella (Brondst. tab. 4. n. 2. ?)	Æ 4.
3235	Ceos. Caput barb.	ΚΕΙ (ut videtur) intra radios stellae	Æ 2.
3236	— Caput laureatum	Pars anterior canis intra radios	Æ 2
3237	Argos, Antoninus Pius, ut Mionn. S. IV. p. 243. n. 46. (6 fr.)		Æ 6.

Of.
12

3238	Myconus	
3239	Coressus. Caput	
3240	— Sepia.	
3241	Seriphus. Cap	
3242	Iulis Ceae, ut	
3243	— Caput lau	
3244	idem.	
3245	— Caput idem.	
3246	— Caput inver	
3247	idem	
3248	— Caput mulie	
3249-54.	Sex nummi	
3255-60	Apis.	
3261	— Caput laur	
3262	— Caput.	
3263	Delos. Caput	
3264	Rhenaea. Thessa	
	cum typo	
3265	idem, lit. fa	
3266	Thera. Faust	
	... AVTOYCT	
3267	Thera. Caput	
3268	Delos, ut 3263.	
3269	Thera, Lucius V	
	Caput Luc	
3270	Thera, ut vidi	
	tius Apoll	
3271	— Caput v	
3272	Athenae. Ca	
3273	Adramyttium	
3274	Lampsacus	
	hippocamp	
3275	Pergamus	
	vel Aescul	
3276	Aegiale. Amo	
3277	Ephesus. Apis	
3278	Thebae Boeot.	
	scutum ad s.	
3279	— Caput id	
3280	— idem	
3281	Caput imber	
	(Fortasse Hera	

Oct. 12			
3238	Myconus ~~Coressus Ceae~~. Caput barbatum et hedera coron.	MY KO Uva et hordei granum (Cadalvine IV. 16.)	Æ 4.
3239	Coressus Caput Apollinis laur.	Uva	Æ 3½
3240	— Sepia.	Uva KO (litt. fug.)	Æ 2.
3241	Seriphus. Caput Persei.	Harpa.	Æ 2.
3242	Julis Ceae, ut Mionn. S. IV. p. 385. n. 155.		Æ 1.
3243	— Caput laureatum imberbe	IOY Pars anterior canis intra radios, ad s.	Æ 2
3244	idem.		Æ 2
3245	— Caput idem.	Pars anterior canis ad d., IOY	Æ 1½
3246	— Caput iuvenile laur.	Apis	Æ 4½
3247	idem		Æ 4.
3248	— Caput muliebre.	Apis intra lauream	Æ 2.
3249-54.	Sex nummi eiusdem generis; in nonnullorum aversa IO vel IOY		Æ 1.
3255-60	Apis.	Astrum. (sex exemplaria)	Æ 1.
3261	— Caput ~~laur.~~ hedera coronatum	Uva	Æ 3.
3262	— Caput.	Uva	Æ 1.
3263	Delos. Caput Apollinis ad s.	ΔΗ Lyra	Æ 1.
3264	Minyae Thessaliae. Caput Bacchi Indici, cum typo incuso.	MINY Diota, supra uva.	Æ 3½
3265	idem, litt. fug.		Æ 3.
3266	Thera. Faustina jun. vel Lucilla: ... AVΓOYCTA Caput Faustinae vel Luc.	ΘΗΡΑΙΩΝ Fortuna adv. stans, d. gubernaculum, s. cornu copiae. (inedit.)	Æ 5½
3267	Thera. Caput iuvenile imberbe (Therae)	ΘΗΡ Bos cornupeta ad d. (inedit.)	Æ 1½
3268	Delos, ut 3263.		Æ 1.
3269	Thera, Lucius Verus, ut videtur; vel Commodus Caput Lucii Veri vel Commodi	ΘΗΘ Diota (inedit.)	Æ 2.
3270	Thera, ut videtur. Caput muliebre, vel potius Apollinis	ΘΗ Lyra	Æ 2
3271	— Caput virile.	ΘΗ Caduceus.	Æ 1½
3272	Athenae Caput muliebre	Papaver inter duas spicas.	Æ 1½
3273	Adramytium Mysiae. Caput muliebre ad s.	ΑΔΡΑ — Cornu cop. inter pil. Dioscuror.	Æ 4
3274	Lampsacus Mysiae. Pars anterior hippocampi, infra harpa, ut videtur.	ΛΑΜ Caduceus in laurea (12 fr.)	Æ 2½
3275	Pergamus Mysiae. Caput laur. Iovis vel Aesculapii	ΑΣΚΛΗΠΙΟΥ ΣΩΤΗΡΟΣ Serpens cortinae circumvolutus, cui insidet noctua. (noctua apud Mionn. desideratur.)	Æ 5.
3276	Aegiale Amorgi. Caput Palladis	ΑΙΓΙ Noctua	Æ 3.
3277	Ephesus. Apis	ΠΕΡΙΣΤΡΑΤ.. Cervus	Æ 1.
3278	Thebae Boeot. Caput Herculis leonis exuviis tectum ad s.	ΦΕΙΔΟ Clava et caduceus (fortasse litterae ΟΥΛ.)	Æ 2½
3279	— Caput idem ad d.	ΟΠΟ Clava posita super arcu	Æ 2.
3280	— idem	fere idem.	Æ 2
3281	Caput imberbe adversum (Fortasse Heraclea Cariae.)	ΗΡΑΚ Pars anterior bovis	Æ 1

3282	Magnesia Joniae. Maximus. AZIMOC caput laureatum Maximi.	ΜΑΓΝΗΓΛΝ Fortuna stans. (Mionn. S. VI. p. 251. n. 1104.)	Æ 5½
3283	Phygela Joniae. Caput muliebre ad d.	ΦΥΓ(Λ) Bos cornupeta ad d. (ineditus.)	Æ 2.
3284	Miletus Joniae. Caput Apollinis laur. adversum	ΔΑΜΑΣ (ut videtur) Leo stans ad d. et respiciens, supra astrum.	Æ 4.
3285	— Caput Palladis gal. ad d.	Leo stans ad d. et respiciens, supra astrum, infra ΙΛΝ, omnia intra lauream.	Æ 4.
3286	idem, litt. fug.		Æ 4.
3287	Astypalaea insula ad Cariam. Caput Persei	ΑΣΤΥ Caput Gorgonis adv. (Mion. 40. fr.)	Æ 3.
–3290	(Quattuor exemplaria. [Eines im Tausch gegen eine cilicische Mze an Herrn v. Rauch gegeben])		
3291	— Caput gorgonis adv.	ΑΣΤΥ Harpa	Æ 2.
3292	— Caput Aesculapii ad d.	ΑΣΤΥΠΑΛ serpens baculo circumvolut.	Æ 2
3293	Nisyros. Caput Neptuni ad d.	ΝΙ Delphinus.	Æ 1.
3294	Calymna. Caput virile imberbe galeatum	ΛΥΜΝΙΟΝ Lyra intra quadratum	AR 4.
3295	— caput idem	ΑΛΥ Lyra.	Æ 2½
3296	— Caput idem	Laurea.	Æ 2.
3297	Cos. Caput Herculis prope adversum	ΙΛΝ Clava et pharetra. Pagurus in typo incuso.	Æ 3⅓
3298	— Caput Herculis ad s.	Pagurus, infra clava.	Æ 3.
3299	idem		Æ 2.
3300	Rhodus. Caput Apollinis rad. ad d.	ΡΟ ΑΘΑΝΟΔΩΡΟΣ Balaustium et cuspis in quadrato incuso	AR 4.
3301	— similis, minus bene servatus.		AR 3.
3302	— Caput Apollinis vel Solis adversum	ΡΟ Balaustium	AR 1½
3303	idem		AR 1½
3304–7	Rhodus, quattuor aenei.		Æ 1 et 2
3308	Chios, ut Mionn. III p. 268. n. 30.		Æ 2
3309	Samos, Domitia. Caput Domitiae ad d. (Mionn. S. VI. p. 414. n. 185. 50 fr.)	ΑΜΙΛΝ Juno Samia stans vel gradiens ad d., ante pedes pavo.	Æ 4.
3310	Samos, Gordianus III ΑΥΤ Κ Μ ΑΝΤ ΓΟΡΔΙΑΝ. Protome laureata Gordiani ad d.	CΑΜΙΛΝ Fortuna stans	Æ 5½
3311	Samos, Gordianus III, ut Mionn. S. VI p. 423. n. 239.		Æ 5.
3312	Samos, Augustus. Caput Augusti	ΣΑΜΙΛΝ Pavo gradiens ad d. super caduceo.	Æ 4½
3313	Samos, Augustus. Caput Augusti laur.	(ΣΑΜΙΛΝ) Juno Samia stans ad d.	Æ 4½
3314	Samos. Caput Junonis ad s.	Caput leonis advers.	Æ 2½
3315	— Caput Junonis ad d.	ΘΕΟΚΛ Caput leonis adv.	Æ 2½
3316	similis, litt. fug.		Æ 2½
3317	Jasus Cariae. Caput Apollinis laur. differt ab editis cf. Mion. Suppl. VI. p. 504.	ΙΑ .ΚΑΤΑΙΟΣ Infans cum delphino ad d.	Æ 2½ Æ 10.
3318.19	Duo numi Ptolemaeorum communes.		
3320	Alexandria, Traianus. ΤΡΑΙΑΝΟΣ Caput Traiani laureatum	LΓ mulier in lecto decumbens.	Æ 9½
3321	Incertus Asiae minoris, fortasse Sami. Caput leonis ad s.	Stella quattuor radiorum cum ornamentis in quadrato incuso.	AR 1

3322-31	Decem nummi Athenienses minus bene conservati.		Æ.
3332-62	Triginta et unus nummi graeci minus bene conservati, partim incerti		Æ
3363-67.	quinque eiusdem generis.		Æ
3368-71	quattuor nummi imperatorii communes, argentei.		AR
3372-3405	Triginta quattuor imperatorii communes, aerei.		Æ
3406	Nicephorus Botaniates, ut de Saulcy XXVI. 7.		Æ
3407	Alexius I Comnenus, ut de Saulcy XXVII. 1.		Æ
3408	Manuel Comnenus, ut de Saulcy XXVIII. 8		Æ
3409	idem		Æ
3410	Nicephorus Focas, ut de Saulcy XXI. 10		Æ
3411	Tiberius Constantinus, Constantinopolis, ann. 5., M.		Æ
3412	Mauricius, Cyzicus, ann. 6, M.		Æ
3413-16	quattuor nummi Justini cum Sophia		Æ
3417	Justinianus, Cyzicus, ann. 13, M.		Æ
3418	——— Constantinop., an. 15, M.		Æ
3419-43.	Viginti quinque nummi Byzantini obvii.		Æ
3444	·G̃· DH̃S·ATHEN	THEB·CIV. Crux.	Æ 3
	Buchon Tab. IV n. 3 differt		
3445	G. P. ACCAIE Crux	CORINTVN Aedificium in cuius vertice crux.	Æ 4
	G. Friedlaender Num. med. aev. Tab. II. n. 4. — Revue numism. 1841. Pl. XVI. n. 2.		
3446	G·PRINCEPS·+ In medio crux.	CLARENTIA aedificium in cuius vertice crux.	Billon 4.
	Revue numism. 1841. Pl. XVI. n. 1.		
3447	G·PRINCEPS·+ Caput adversum	ACHAIE·+ Crux cum quattuor punctis.	Æ 3½
	(ineditus.		
3448	2 IONSDVXVIJ·+· Crux	THEQE CIVES Aedificium in cuius vertice crux.	Bill. 4
3449	nummus similis, incertus.		Æ 2½
3450	ЄNAR	ЄBA (fragmentum nummi)	Æ 3.
3451-56	Sex nummi veneti, M. Cornari, A. Contarini, M. Steni etc.		Æ

Novbr. 16. Nummus ex Collectione Regia nummorum recentiorum in Collectionem nummorum antiquorum translatus, Ruehlianus.

3457	ut Revue Numismat. 1841. Tab. XVI. no. 7. (Carl von Anjou.)	AR.

Ex Italia attulit Waagen.

3458.	Famil. Julia	AR
3459	— Caecilia	AR
3460.	— Acilia	AR
3461	— Hosidia	AR
3462	— Claudia.	AR
3463	— Marcia, Censorinus.	AR
3464	— Equatulcia, Quinar.	AR
3465	— Fulvia.	AR
3466.	— Calpurnia, Piso	AR

1842

3467	— Acilia		AR
3468	— Caecilia		AR
3469	— Aquilia		AR
3470	— Procilia		AR
3471	T. Caesar		AR
3472	M. Brutus		AR
3473	Nero		~~AR~~ Æ
3474	Severus Alex.		Æ
3475	Neapolis	cum monogr. ΠΠ infra bovem	AR
3476	— Mamilia, fusus		AR
3477	Brutus, fusus		Æ
3478	— Cornelia, Lentulus, Quinar.		AR

1843.

Januar 21.

Ex collectione Regia nummorum recentiorum.

3479	nummus barbarus Gaii et Lucii Caesarum		AR
3480	nummus Gallicus. Caput ad s.	Equus (vel eques), infra Delphinus	AR
3481	Iustinus II et Sophia. ÐN IVNSE capita Iustini et Sophiae, infra VITA	N I N	Æ
3482	~~Bosp.~~ Chersone cusus, ut de Sculcio videtur: B	⚓	Æ
3483	adulterinus, Neronis nummos Alexandrinos imitans.		Æ

28 Ex auctione Heusingerana, Hannoverae. (6 rh 12½ sgr und Spesen.)

3484	Tetricus Pater. TETRICVS A. Caput corona radiata ornatum add.	.... AVG Centaurus dextrorsum gradiens, s. arcum.	Æ 2/3
3485	Aelius. L AELIVS CAESAR Caput Aelii add. (litterae priores scalpro factae.)	TR POT COS II Fortuna stans, in area SC.	Æ 6½
3486	ambiorix, ut videtur. ... Caput Palladis ad d.	EBVRO Eques hastatus ad d.	AR.
3487	Paestum. Neptunus stans dextrorsum.	ΠΑΙΣ (ut videtur) Bos cornupeta ad s., infra Sepia.	Æ 2
3488	Petelia, Bruttii. Caput barbatum galeatum ad d. (Mionn. 932.)	ΠΕΤΗΛΙΝΩ Victoria stans ad s., d. coronam	Æ 2½
3489	Volcae Arecomici Galliae Narbonnensis: .... Caput muliebre ad d., ante corona.	. REC Vir togatus stans ad s., ante palmam	Æ 2½
3490	Nicopolis Moesiae. .. ΑΚ Μ ΑΥΡ ΑΝΤΩΝΙΝ Caput ad d. (Heliogabali).	ΝΙΚΟΠΟΛΙΤΩΝ (sinistrorsum) Clava	Æ 4.
3491	Pantalia ΑΥ Κ ΑΝΤΩΝΙΝ Caput ad d. (Caracallae.)	ΟΥΛΠΙΑC ΠΑΥΤΑΛΙΑC mulier stans, ad d.	Æ 4
3492. 3493.	Duo adulterini, Pompeii et Thessalonices (ΑΓΩΝΟΘΕΣΙΑ).		Æ

Vendidit Koehne dr., 20 ℳ 12/ß

3494	Arsaces VII. Phraates II. Caput regis ad s., tiara diademata et bovis cornu ornata tectum.	ΒΑΣΙΛΕΩΣ ΜΕΓΑΛΟΥ ΑΡΣΑΚΟΥ ΕΥΕΡΓΕΤΟΥ ΕΠΙΦΑΝΟΥΣ ΦΙΛΕΛΛΗΝΟΣ. Parthus sedens ad d. et arcum praetendens; in area Ā.	AR 4½.
3495	Arsaces XV Phraates IV. Caput regis diadematum ad s., ante sol intra lunulam, pone avis coronam rostro tenens.	ΒΑΣΙΛΕΩΣ ΒΑΣΙΛΕΩΝ ΑΡΣΑΚΟΥ ΕΥΕΡΓΕΤΟΥ ΔΙΚΑΙΟΥ ΕΠΙΦΑΝΟΥΣ ΦΙΛΕΛΛΗΝΟΣ (partim litteris incertis) Parthus sedens ad d. et arcum praetendens; in area Ā.	AR 4½
3496	Hermaeus rex Indiae. Caput diadem. ad d.	Hercules sedens, d. clavam, in area aliquot litterarum ductus.	AR aere mixt. 7.
3497	idem, magis barbare factus.		AR aere mixt. 8.
3498	Hyrcodes. Caput ad d.	ΥΡΚΩ Caput equi ad d	AR 2½
3499	idem. Caput barb. diad. ad d.	... Ω.. Figura adv. stans, d. hastam.	AR 3

Donum Regis Augustissimi. (Transmisit de Cohausen, Saarbrücken.)

Mart. 1. 3500	IVLIA PIA FELIX AVG Caput ad d. Domnae	MATRI DEVM Cybele stans.	AR.

Vend. Schlegel (simul cum numis recentioribus.)

Mart. 18. 3501.	Selge Pisidiae. Caput adversum barbatum et radiatum (Mionn. III. p. 524. n. 182 simil.)	ΣΕ Cervus decumbens, dextrorsum, et respiciens.	Æ 2½
3502	Nummus obvius Syracusarum.		Æ 4.
3503	Alexandria, Claudius. ΤΙ ΚΛΑΥ ΚΑΙ... Caput diadematum dextrorsum.	ΑΥΤΟΚΡΑ... Sex spicae colligatae. In area LΓ.	Æ 6½
3504.	Alexandria, Trajanus, ut Mionn. VI. p. 116. no. 619.		Æ 9½
3505.	Alexandria, Hadrianus, ut Mionn. ibid. no. 1054.		Æ 8.
3506.	Alexandria, Antoninus Pius. ΑΥΤ ΚΤ ΑΙ ΑΔΡΙ|ΑΝΤΩΝΙΝΟΣ. Caput laur. ad d.	L B. Victoria in quadrigis ad s.	Æ 8.
3507	Alexandia, Hadrianus. ΤΙ ΑΙΛ ΤΡ ΑΔΡΙΑΝΟΣ CEB. Caput laur. ad d.	L IH Isis sedens ad s.	Æ 7
3508.	9. Duo Alexandrini		Æ 9.
3510.	Alexandia, Probus. Caput et epigraphe.	L Δ Fortuna stans.	Æ 4.
3511	~~[illegible]~~ Alexandria, Severus Alexander. Caput et epigraphe, ut solet.	(L A) LAI? Africa stans. Mionnet VI, 382 2700?	Æ 5.
3512	Valentinianus II. DN VALENTINIANVS PF AVG Protome imperatoris armati ad d. (exemplar nitidum.)	GLORIA ROMANORVM Imperator stans ad s. in navi quam Victoria gubernat, in area corolla et crux, in imo ANTC.	Æ 6.
3513	Barce, ut videtur. Caput Jovis Ammonis ad d.	B AP Silphium, ut videtur. Ptol. incert. (inedit.)	Æ 2.
3514	Salonina. SALONINA AVG. Caput super luna.	IVNO CONSERVAT. Juno stans cum pavone, in area III (i. e. N.)	Æ 5.
3515	Aurelianus. IMP AVRELIANVS AVG Caput corona radiata ornatum.	PM TR P PP COS Neptunus stans ad s.	Æ 4½

3516 Maxentius. IMP C MAXENTIVS P F AVG Caput ad d. VIRTVS AVG N Eques armatus ad d., infra Duo viri in gemma procumbentes. In exe R. S. Æ 6.

3517 Constantinus II Claritas. Æ 4.

3518. Constantinus Magnus. Gloria exercitus. Æ 3.

April. 5. Donum Wedekindi Panormitani.

3519-20 Duo nummi Rhegini, communes. Æ.

3521. 22 Duo Mamertinorum, com. Æ

3523-25 Tres Panormitani, com. Æ

3526-34 Novem Syracusani, comm. Æ

3535 Agathoclis, com. Æ

3536-39 Quatuor nummi Hieronis I, comm. Æ

3540-42 Tres Hieronis II, comm. Æ

3543.44 Duo Ptolemaeorum incert., comm. Æ

Ex auctione Parisienri numorum Linckhii.

April 15 34½ francs.

3545 Acanthus Macedoniae; ut Mion. I. 460. no. 85. (n. 113 catalogi Linckhiani:) 5½ fr. AR 7.

3546. Aegae Macedoniae (viri potius Thermae). Linckh Catal. no. 116. Exemplar repraesentatum apud Brondsted, Reisen in Griechenl., Band II. p. 264. cf. pag. 315. 121 francs. AR 6.

3547. Amphipolis Macedoniae. ut Mionn. Suppl. III. p. 19, no. 123. Tab. V. no. 4. Linckh Catal. no. 117. 15½ francs AR 2.

3548. Oetaei Thessaliae, ut Mionn. II. p. 19. no. 140. Linckh Catal. no. 126. 3¼ fr AE 4.

3549 Tricca Thessaliae. TPIKKA, caeterum ut Mionn. II p. 24. no. 172. Linckh Catal. no. 164. 20 francs. AR 3.

3550 Locri Opuntii. ut Mionn. II. p. 92 no. 20. Linckh Catal. no. 186. 41 francs. AR 6.

3551. ——— ut Mionn. II. p. 91. no. 12. Linckh Catal. no. 190. 4½ fr (Sellenkabinett London Dolf.) AR 2.

3552 Elis. ut Mionn. Suppl. IV. Planche V. no. 3, niri quod sub diademate pro globuli sunt folia. Linckh Catal. no. 307. 31 francs. AR 6.

3553 Elymus Cretae. ut Mionn. Suppl. IV. p. 318 no. 148 sed nine E litteras. Linckh Catal. no. 337. gratis additus sequenti. Liegt bei Eretria. AR 1.

3554. Gortyna Cretae. ut Mionn. Suppl. IV. p. 319. no. 158. Restant vestigia typi antiquissimi Europae. Linckh Catal. 338. 21½ fr. AR 7.

Apr. 19 Vendidit Boye.

3555. Constans II cum tribus filiis (VICTORIA AVGVSTI B) perforatus. AV. solidus.

Mai 2. Vendidit Schoenborn, Pomeraniensis (80 fr).

3556 Alexander Magnus. Caput Herculi leoni exuviis tectum ad d. (perforatus.) ΑΛΕΞΑΝΔΡΟΥ Juppiter sedens etc. in area bipennis (Tenedos), infra scellam scripta. (Mionn. Suppl. III. 209. 260.) AR 4.

Mai 2.

3557 Alexander M. Caput Herculi ad d.

3558 idem

3559 idem.

3560 Germe Mysiae Caput Caesaris Mion. Suppl. V.

3561 Myrina Lyciae Mytilene. Ca

3562 Mytilene Prusiae ad Caput finitur nostra.

3563 Samos. Pars a

6 mai

3564 Sextans Roma

3565. Locri incerti.

3566 Antiochia C invenile, imbe Inedita. cf.

3567 Antiochia Cari invenile, imber

3568 Aphrodisias Caput Proto la, ad d.

3569 Aphrodisias batum, laure inedites.

3570 Apollonia d. (Mionn. III

3571 Apollon. Cari tome imberb. a inedita.

3572 Nysa Cariae nini Pii ad

3573 Nysa, Valerian ANOC Caput

3574. Taba. (TABH coronatum ad

Mai 2.

3557	Alexander M. Caput Herculis leonis exuviis tectum ad d.	ΑΛΕΞΑΝΔΡΟ. supra Arcus in toxotheca, infra clava et concha.	Æ 4.
3558	idem	idem, pro concha fulmen, ut videtur.	Æ 4
3559	idem.	ΑΛΕΞΑΝΔΡΟΥ, supra clava, infra pharetra et arcus.	Æ 4.
3560	Germe Mysiae. ΑΥΤ Κ Μ ΑΝΤ ΓΟΡΔΙΑ(ΝΟϹ) caput laureatum Gordiani ad d. Mion. Suppl. V. 366. 533. (8 fr.)	ΓΕΡΜΗΝΩΝ. Hercules dextrorsum gradiens, dextra cerberum ducit, sinistra pelle leonis tecta.	Æ 5.
3561	Myra Syriae ~~Mytilene~~. Caput Apollinis laur. ad d.	ΜΥ Figura adversa stans, dextra ramum. (delineat. apud Hunterum 38 XXI.)	Æ 5½
3562	Prusias rex I vel II. ~~Mytilene~~. Caput Iovis ad d. ~~(inditus videtur.~~	ΒΑΣΙΛΕΩΣ ΠΡΟΥΣΙΟΥ ~~Herma prorsa navis insistens, in area multae litterae.~~	Æ 1½
3563	Samos. Pars anterior bovis ad d.	Pars anterior leonis ad d. (Typus Cnidius. numus bis percussus videtur.)	AR 2.

Vendidit C. Gropius. (1 rh)

6 mai

3564	Sextans Roman. fus.		Æ 10.

Vend. Schönborn, Posnan. (cf. n. 3556.)

3565	Locri incerti. Caput Palladis ad d.	Λ Ο uva	Æ 3.
3566	Antiochia Cariae. ΙΕΡΑ ΓΕΡΟΥ(ϹΙΑ) Caput invenile, imberbe, laureatum ad d. Ineditus. cf. Mionn. III 316. 72.	ΑΝΤΙΟΧΕΩΝ Pallas stans, d. pateram, s. scutum et lanceam.	Æ 5.
3567	Antiochia Cariae. ΙΕΡΑ ϹΥΝΚΛΗΤΟϹ. Caput invenile, imberbe ad d.	ΑΝΤΙΟΧΕΩΝ Ceres stans, d. spicas, ut videtur, s. hastam.	Æ 6.
3568	Aphrodisias Cariae. ΙΟΥ ΚΟΡ ϹΑΛΩΝΙΝΑ ~~Caput~~ Protome Saloninae super lunula, ad d.	ΑΦΡΟΔΕΙϹΙΕΩΝ Fortuna stans.	Æ 6.
3569	Aphrodisias Cariae. ΔΗΜΟϹ Caput barbatum, laureatum, ad d. ineditus.	ΑΦΡΟΔΕΙϹΙΕΩΝ Pallas stans, d. extenta, s. hastam, ad pedes clipeus.	Æ 6.
3570	Apollonia Cariae. Caput Apollinis ad d. (Mionn. III 331. 165. 40 fr. sed ΜΕΑΝΔΡΟϹ)	ΜΕΝΑΝΔΡΟϹ ΑΠΟΛΛΩΝΙΑΤΩΝ. Aquila expansis alis ramo laur. insidens.	Æ 5.
3571	Apollon. Cariae. Λ·ϹΕΠ ΓΕΤΑϹ Κ Protome imberb. ad d. ineditus.	ϹΤΡ ΝΙΚΟϹΤΡΑΤΟΥ ΑΠΟΛΛΩΝΙ— Fortuna stans.	Æ 6.
3572	Nysa Cariae. Epigr. detrita. Caput Antonini Pii ad s.	ΕΠΙ ΑΙ ΠΑΙΩΝΙΟΥ (ΓΡ) ΝΥϹΑΕΩΝ. Fortuna stans. (24 fr.)	Æ 8.
3573	Nysa, Valerian. ΑΥΤ. Κ· ΠΟ· ΛΙΚΙΝ ΟΥΑΛΕΡΙΑΝΟϹ Caput laur. ad d.	(ΕΠΙ ΓΡ ΖΩ)ΤΙΚΥ ΦΙΛΑΡ ΝΥϹΑΕΩΝ Pallas stans, d. clipeum humi tenet, s. hastam	Æ 8.
3574	Taba. (ΤΑΒΗΝΩΝ) Caput Bacchi hedera coronatum ad d.	ΣΕΛΕΥΚΟΣ ΒΡΑΧΥΛΛΙΔΟΥ Neptunus stans dextrorsum, s. tridentem. (100 fr.)	AR 4.

70

3575 Taba. Caput Iovis laur. ad d. — (T)ABHNA(N) Pilei Dioscurorum. in area OP — Æ 4.

3576 idem. — idem, sine litteris in area — Æ 4.

3577 —— Caput ~~Apollinis~~ idem — idem. — Æ 4

3578 idem — idem. } cum litteris vel vigillis in area. — Æ 4

3579 Taba, Nero. NEPΩN Caput Neronis ad d. — TABHNΩN Ara, supra qua pilei Dioscur. — Æ 3½

3580 Taba, M. Aurelius vel L. Verus.. Epigraphe detrita, caput ad d. — ut Mionn. Suppl. VI. p. 549. n. 538 — Æ mod. (11.)

3581 Taba, Salonina, IOYΛI KOP CAΛΩNINA Bo- tome ad d. super lunula, pone B. — TABHNΩN Neptunus dextrorsum stans s. tridentem, pone delphinus. — Æ 6½

3582 exemplar alterum ex eadem matrice. — Æ 6½

3583 idem. — TABHNΩN Fortuna stans. — Æ 6½

3584 idem — Æ 6½

3585 idem. — Æ 6½

3586 Trapezopolis. ΔHMOC Caput imberbe laur. ad d. (exempl. nitid.) inedita. — TPAΠEZOΠOΛITΩN Deus Lunus stans, s. hastam, d. pateram super ara incensa. — Æ 5½

3587 Cos. Caput Aesculapii ad d. — Baculus serpente circum volutus. (Pergamum, Pubs.) — Æ 2.

3588. Rhodus. Caput Solis rad. adversum, nonnihil ad d. — P O ~~Ro~~ Balaustium, in area Diana supra facem tenens. MNAEIMAXOC. — AR 4½

3589. idem. — P O Balaustium, in area heroma, supra TIMOΘEOC. — AR 4½

3590 — Caput idem — P O Balaustium, in area clava, supra APTEMI, omnia in quadrato incuso. — AR 2.

3591. — Caput Solis rad. ad dextr. — P O Balaustium (a parte interiore). ΣΩΣΘE- NHC. — Æ 4½

3592.—3603 Duodecim nummi minutiores Rhodii. — Æ 1 et 2.

3604 Apollonia Lyriae. Caput Apollinis ad d. (inedita.) — ΛYKIΩN AΠ arcus et pharetra, deorsum. — Æ 1½

3605 Cyaneae. AY Caput Apollinis laur. ad d. — KY Lyra, in area galea, omnia in quadrato incuso. (100 f.) — AR 3.

3606 Pinara. Caput Iovis, ut videtur, ad d. — ΠINAPEΩ (lib. sug.). Caput bovis adversi. — Æ 1.

3607 Tlos. Caput Apollinis laur. ad d. — TΛ arcus et pharetra in decussim posit. intra quadratum incusus. — Æ ½.

3608–3626. Undeviginti nummi minutiores Lyciae. (N. manifestum ex Mionn. Suppl.) — Æ 1–2.

3627 Perga. Caput Dianae laur. a. pharetra. (similes argentei apud Mionn. III. 459 n. 70. 71.) — APTEMIΔ·· ΠEPΓAI·· Diana stans ad s., d. elata coronam, s. lanceam hastam; ante pedes cervus. — Æ 4

3628. Perga, Trajanus (ut videtur). KAICAP .... Caput ad d. — APTEMIC ΠEPΓAIA. Iax. — Æ 2.

3629 Perga, incertus imperator. Epigraphe inversa (ICOAYAN... ?) — ΠEPΓAIΩN Diana dextrorsum stans, s. arcum. — Æ 4.

3630. Perga - Salonina ~~COB~~ Caput ... lunula; in area

3631. Sidae Pamphyliae ... rapide minuto ~~mm~~

3632. Pednelissus, ... Caput laureatum

3633 Sagalassus Pisi...

3634. (Selge ~~Pisidiae~~ Pisidiae)

3635 idem: (Zeus ...

3636 Selge. Caput ...

3637. Selge. ? [Fol] (... Hunter 67 no. XXIII.

3638. Selge, Marcus ... laur. ad d.

3639. ~~Sagalassus~~ ? Caput ... circulum.

3640 idem

3641 Apollonia ~~Lydiae~~ imberbe ad d.

3642 Thyatira Lydiae

3643. Apameae Mi...

3644. Hierapolis ... Caput Neronis

3645. Laodicea Phry...

Laodicea, Claudius

3646 (TI KΛAYΔIOC) (Pellerin, Mél...

3647 Ptolemaeus inc...

3648 Ptolemaeus in...

3649 Alexandria, K...

3650 ut Eckhel D. ...

3651–55 quinque num...

3656 Caput imberbe

3657–59 Tres nummi

3660 IMP MAXIMIN...

3661 Constantinus M...

3662–76 quindecim

3630.	Perga. Salonina. Ϝ ΚΟΡΝΗΛΙ CΑΛΩΝΙΝΑ CΕΒ Caput n. Saloninae ad d. super lunula; in area I	ΠΕΡΓΑΙΩΝ typus explicatu difficilis, qui Sestinio videtur mensa cum tribus tintinnabulis.	Æ 8.
3631.	Sides Pamphyliae. Caput Palladis ad d. cum capite minuto ~~[illegible]~~, ut Mionn. III. 476. 175.	ΣΙΔΗΤΩΝ Victoria volans sinistrorsum, in area malum Punicum.	Æ 3½.
3632.	Pednelissus, Trajanus. ΤΡΑΙΑΝΟC ΚΑΙCΑΡ Caput laureatum Trajani ad d.	ΠΕΔΝΗΛΙCCΕΩΝ. Iuppiter sinistrorsum sedens, d. extenta aquilam, s. hastam	Æ 4.
3633	Sagalassus Pisidiae. Caput Palladis ad d.	ΣΑΓΑΛΑΣΣΕ(ΩΝ) Victoria dextrorsum gradiens, d. coronam, s. palmam.	Æ 3½
3634.	(Selge Pisidiae) Cratia? Caput Herculis ad d.	(ΣΕ) ΚΡΗ Fulmen et arcus, ut videtur	Æ 2.
3635	idem. (Zu den Dubl.)		Æ 2.
3636	Selge. Caput Herculis adversum, cum clava.	(ΣΕ) Pars anterior cervi ad d., capite retrorsum verso.	Æ 2.
3637.	Selge? ΠΟ (an Podalia? an Panormus, ut Hunter 67 no. XXIII.?) fortasse scutum sub trapeza.	Triquetrum.	Æ ~~1½~~ 2.
3638.	Selge, Marcus Aurelius (ΑΥΤ) (ΑΝΤ)ΩΝΙΝΟC Caput laur. ad d.	CΕΛΓΕΩΝ scutum cum ornamentis.	Æ 2½.
3639.	Incertus Ciliciae. ~~Nephelis?~~ Caput Palladis galeatum ad d. intra circulum. ~~[illegible]~~	Caput Palladis galeatum ad s.	AR 1
3640	idem	idem.	AR 1.
3641	Apollonia Cariae ~~Lydiae~~. ΔΗΜΟC Caput juvenile imberbe ad d.	ΑΠΟΛΛΟΝΙΑΤΟΝ Bacchus succinctus stans d. uvam, s. thyrsum.	Æ 4
3642	Thyatira Lydiae. Caput Herculis laur. ad d.	ΘΥΑΤΕΙΡΗΝΩΝ Aquila stans ad d. et respiciens.	Æ 3
3643.	Apamea Mion IV. 228. 200.		Æ 5
3644.	Hierapolis Phrygiae, Nero. ΝΕΡΩΝ ΚΑΙΣΑΡ Caput Neronis inven. ad d.	ΣΥΙ(ΛΛΙΟΣ) ΑΝΤΙΟΧΟΥ ΙΕΡΑΠΟΛΙΤΩΝ Bipennis serpente circumvoluta.	Æ 4.
3645	Laodicea Phrygiae. Caput Veneris ad d.	(Λ)ΑΟΔ(ΙΚ)ΕΩΝ. Cornu copiae cum vitta pendente, in area caducens. (Dubl.)	Æ 4½
3646	Laodicea, Claudius. (ΤΙ ΚΛΑΥΔΙΟC) Caput Claudii ad d. (Pellerin, Mél. II. Tab. 25. n. 16.)	ΠΟΛΕΜΩΝΟ(C) ΥΙΟΥ ΖΗΝΩΝΟ(C) ΛΑΟΔΙΚΕΩ(Ν) Iuppiter stans, in area monogr. ⊼	Æ 4
3647	Ptolemaeus incertus.		Æ 7
3648	Ptolemaeus incertus		Æ 2.
3649	Alexandria, Hadrianus. Caput ad d.	ΙΙΑ Serpens sese arrigens.	Æ 2½
3650	ut Eckhel D. N. VI. 246.		Æ 6.
3651–55	quinque nummi aerei incerti vel minus bene servati (3652 Cragus n. Tlos)		Æ.
3656	Caput imberbe ad s.	Quadratum incusum quadripertitum.	AR 1½.
3657–59	Tres nummi imperatorii aerei		Æ
3660	IMP MAXIMINVS PIVS AVG Caput laur. ad d.	PAX AVGVSTI Pax stans.	AR.
3661	Constantinus M.	CONSTANTINIANA DAFNE Victoria sedens ad tropaeum, iuxta quod captivus. in area A, in imo CONS	Æ ~~Æ~~.
3662–76	quindecim nummi aerei Byzantini.		Æ.

1843.

Juli 15.

Vendidit Rollin, Paris, curante Kochnio D., (J. E. 14 sgl).

3677	Thurii. Caput Palladis gal. ad d.	ΘΟΥΡΙΩΝ Bos cornupeta ad d., in area ΕΥΦΑ, in imo piscis.	AR 2.
3678	Rhegium Caput leonis advers.	RECI in corona	AR 2.
3679	Panormus. Caput Cereris spicis coronatum ad sin.	Equus stans ad d.	AR 2.
3680	Thasus. Faunus genuflexus ad s., d. diotam.	ΘΑΣΙΩΝ Diota.	AR 2.
3681	Aegae Macedoniae, ut videtur. Capra genuflexa ad d., respiciens. In area duo globuli. perfor.	quadratum incusum Macedonicum.	AR 2.
3682	Larissa. Vir nudus bovem currentem ad d. cornibus retinens; in area pedum, ut videtur.	ΛΑΡΙΣΑ Equus ad d. currens.	AR 4½.

Juli 19. Ex Italia attulit Waagen.

3683	Quadrans in Campania, ut videtur, cusus: Caput muliebre apri exuviis tectum, pone 3 globuli.	Bos ~~cornupeta~~ currens ad d., infra serpens, supra 3 globuli, in imo ROMA.	Æ 9½
3684	idem	idem	Æ 9½
3685	Arpi. ut Mionn. I. 130 no. 301.		Æ 5.
3686	Panormus, comun.		Æ 7.
3687	Rhegium. Capita Dioscur. jugata ad d.	ΡΗΓΙΝΩΝ Mercurius stans ad s. in area IIII et cornu copiae	Æ 4.
3688	Caput Apollinis ad s.	ΡΗΓΙΝΩΝ Lyra.	Æ 4.
3689	Lysimachia Thraciae. Caput Cereris velatum et spicis coronatum ad d. (Mionn. Suppl. II. 536. no 74.)	ΛΥΣΙΜΑΧΕΩΝ Victoria stans ad s., d. coronam.	Æ 5.
3690 3691 3692	Tres nummi ae. Ptolemaeorum incert.		Æ 12, 11, 7.
3693	Probus, Alexandriae, anni Z		Æ 4.
3694	Aper currens ad d., infra 3 glob.	Aper currens ad s. infra 3 glob.	Æ fus. 12
3695	Manus, clava, 3 glob.	Manus, clava, 3 glob.	Æ fus. 12
3696	Concha, infra 2 glob.	Caduceus, 2 glob.	Æ fus. 10.
3697	As Rom.		Æ 9½
3698	Sextans Rom.		Æ 4.
3699	idem		Æ 4.
3700 3701	duo numi arg. famil. com.		AR AR.
3702	Caesar, commun.		AR.
3703	Augustus, com.		AR.
3704	Augustus, com.		AR quin.
3705-7	Augustus, com.		Æ
3708	Agrippa, com.		Æ.

3709 Gaius et Luc
3710-12 Drusus, com
3713.14. Caligula, co
3715-19 Nero, com.
3720. Galba, com.
3721. Vespasianus, com.
3722 idem, com.
3723.24. Titus, comm.
3725-27 Domitianus
3728.29. Domitianus,
3730. Nerva, com.
3731.32. Trajan, com.
3733-36 idem
3737. Hadrian
3738-40. Hadrian.
3741-47. Anton. Pius
3748.49. Faustina Se
3750.51. Marcus Au
3752-54. Faustina
3755. Lucius Verus
3756 Lucilla.
3757.58. Lucilla
3759. Commodus
3760 idem
3761 Sept. Severus.
3762 idem
3763. Caracalla.
3764 Sev. Alexander
3765 idem
3766 Mamaea
3767 eadem
3768-70. ~~Philippus~~
3771. Gordianus III
3772-74. idem
3775 Philippus
3776-78. idem
3779 Traj. Decius
3780 Volusianus
3781 Aurelianus
3782.83. Diocletian
3784. Maximianus
3785-87 Constantinus
3788 Julianus apo
3789 DN IVSTINVS A

		3709 Gaius et Lucius Caess.		AR.
area	AR 2.	3710-12 Drusus, com.		Æ
		3713.14. Caligula, com.		Æ.
	AR 2.	3715-19 Nero, com.		Æ.
	AR 2.	3720. Galba, com.		Æ
		3721. Vespasianus, com.		AR
	AR 2.	3722 idem, com.		AR.
em.	AR 2.	3723.24. Titus, comm.		Æ.
		3725-27 Domitianus, com.		AR.
		3728.29. Domitianus, comm.		Æ.
	AR 4½.	3730. Nerva, com.		AR.
		3731-32. Trajan, com.		AR
		3733-36 idem		Æ.
		3737. Hadrian		AR
		3738-40. Hadrian.		Æ
a fer	Æ 9½	3741-47. Anton. Pius.		Æ
ius		3748.49. Faustina sen.		Æ
		3750.51. Marcus Aurel.		Æ
	Æ 9½	3752-54. Faustina iun.		Æ
	Æ 5.	3755. Lucius Verus		Æ
	Æ 7.	3756 Lucilla.		AR.
v. ca	Æ 4.	3757.58. Lucilla		Æ
		3759. Commodus		AR
	Æ 4.	3760 idem		Æ
ad v.	Æ 5.	3761 Sept. Severus.		AR
		3762 idem		Æ
		3763. Caracalla.		AR
	Æ 12, 11, 7.	3764 Sev. Alexander		AR
		3765 idem		Æ
	Æ 4.	3766 Mamaea		AR
lob	Æ fus. 12	3767 eadem		Æ
		3768-70. Balbinus Maximinus		Æ
	Æ fus. 12	3771. Gordianus III		AR
	Æ fus. 10.	3772-74. idem		Æ
	Æ 9½	3775 Philippus		AR
	Æ 4.	3776-78. idem		Æ
	Æ 4.	3779 Traj. Decius		Æ
	AR	3780 Volusianus		Æ
	AR.	3781 Aurelianus		Æ
	AR.	3782-83. Diocletianus		Æ
	AR.	3784. Maximianus		Æ
	AR qui.	3785-87 Constantinus M.		Æ
	Æ	3788 Julianus apost.		Æ
	Æ.	3789 DN IVSTINVS AVG Caput drd. ad d.	DN | ATHA|LARI|CVS in Laurea	AR 1/2

1843.

3790. Nummus Byzantinus, fortasse Michaelis pertinet ad tempora VIII. Imperator stans et angelus. — Figura in throno sedens, ut videtur, in area B. (Baldwinus?) — Æ 7.

3791. Joannes Comnenus, ut de Saulcy Pl. XXVII, 2, sed (Joannes despot. Porphyrogen.) — Billon (Æ)

3792 Jo. Trimisces, ut de Saulcy Pl. XXII, 4, sed multo minor — Æ.

3793.94. Reliqui, duo numi adulterini. (2) — Æ

3795 Hal. adulterin. — Æ.

3796 Trieus Rom., dubius. — Æ.

3797–3817 Numi adulterini (21) — Æ.

3818 Nummus adulterinus Caesaris — Plumb.

Ex Collectione Regia nummorum recentiorum:

3819 usque ad 3824 Sex nummi Byzantini litteris Arabicis inscripti. — Æ.

Sept. 20. Ex auctione Persichetti, d'Egremont. (curavit Trachy.) 52 francs 50 cent.

3825 Carthago, Augustus, ut Mionn. VI. 585 n. 30. — Æ 6.

3826. et 3827 Duo exemplaria eiusdem numni. — Æ 6.

3828. Carthago, Tiberius, ut Mionn. VI. 586. n. 32. — Æ 6

3829 et 3830. Duo exemplaria iisdem numi; in altero caput ad s. — Æ 6

3831. Carthago, Tiberius, ut Mionn. VI. 586 n. 35. — Æ 6.

3832. 33. 34. Tria exempl. eiusdem numi. — Æ 6.

3835. Hippo Libera, ut Mionn. VI. 589 n. 49. (Mionn. 100 fr.) — Æ 6.

3836 Selamir. DN RIX GELAMIR Protome diad. ad d. D N in corona. — Æ

3837 Carthago: Mulier stans, utraque manu tres spicas, N XIII intra coronam. (detritus.) intra coronam. — Æ 6

3838–43 Numni incertorum regum Vandalorum, ab altera parte caput, ab altera palmam vel stellam exhibentes — Æ 1.

Sept. 23. Vend. Mueller & Arnold. (25 fl.)

3844 DN ANASTASIVS PP AVG Protome diadem. ad d. — VICTORIA AVGGG Victoria armis insidens dextra manu crucem, et T. pes. incertus XXXX. In imo CONOB. (pessum.) — Æ. (Semissis)

3845 DN TIBERI PP AVG Protome diadem. ad d. — VICTORI MAVRI AVG Crux, infra CONOB — Æ tremiss

3846 DN MAVRI TIB PP AVG Protome gal. adversa, dextra elata globum cruciferum. — VICTORIA AVGG A Victoria adv. stans, d. T, s. globum cruc.; in imo CONOB (partim illi expressi.) — Æ.

3847 idem — VICTORIA AVGG Γ typus idem, in imo CONOB — Æ.

3848. DN MAVRI TIB PP AVG Protome diad. ad d. — VICTORIA AVGG Δ Crux, infra CONOB. — Æ tremiss

3849 DD NN HERACLIVS ET HRA CONST Capita Heraclii et Heraclii Constantini, in medio cruc. — VICTORIA AVGVI ✝, infra CONOB — Æ.

3850 et 3851. Duo numni Basilii II et Constantini XI, ut de Saulcy XXIII 6, sed barbari et deau- rati, vel auro viliori confecti. — Æ ?

Vend. Ross professor Athenensis. (250 francs, cum 2 arg. et 5 aer. nummis recentioribus)

3852 – 3901 quinquaginta exemplaria nummi editi in „Revue numism." 1843 Pl. VII. n. 1. (S PRINCEPS ACHAIE) — Æ.

3902 Princeps Achaiae, ut

3903 ——, ut. Revue

3904. ——, ut ibid.

3905 ——, ut ibid.

3906. ——, ut „Re

3907 ——, GS DVX

3908. Idem

3909–3917 Novem nummi

Dec. 9.

3918 Dyrrhachium. NIKA et corona

3919. Justinianus. The Caput laur. a

3920. Commodus, Alexa Caput laur. a

3921 Idem.

3922 IMP M AVR CARINV

Januar 6.

3923 Constantinus Ma Caput ad d.

Achtundvier anderwärts cabinet übe

3924 Corinthus, Max NINVS AVG

3925 Thessalonica, Car ria volans ad

3926. Caelium. Caput buli.

3927. Velia, Mionn.

3928. Corcyra. Mionn.

3929 Ptolemaeus inc ad d.

3930 item. Caput dou

3931. item Caput mu

	3902 Princeps Achaiae, ut „Revue Numism." 1841. XVI. 1.		Æ.
	3903 ——, ut „Revue num." XVI. 2. 1841.		Æ.
	3904. ——, ut ibid. XVII. 4.		Æ
	3905 ——, ut ibid. XVII. 7		Æ.
	3906. ——, ut „Revue numism." 1843. VII. 3.		Æ.
	3907 ——, GL DYX ATENES, in medio	THEBE CIVIS (cudit)	Æ
	3908. Idem		Æ
	3909–3917 Novem nummi Byzantini communes		Æ

Donum Gerhardi Prof.

	3918 Dyrrhachium. Vacca cum vitulo, supra AEΣ-NIΔA, ☆ corona; ad d. trigues; in imo Δ	ΔYP KΛEITO(PI)OY Horti olivoi, qui dicuntur.	Æ.

Donum Pinderi.

	3919. Iustinianus, Thessalonicæ. DN IVSTINIANVS AV. Caput laur. ad d.	AHP	Æ.

Vend. Koehne fr. (11 sh 25 pf) XXXI 24 Jan. 44

Æ 6.	3920. Commodus, Alexandria. M AVPH KOM ANTONINOC (sic) Caput laur. ad d.	LKΓ Caput Jovis Ammonis ad d.	Æ
Æ 6.	3921 Idem.	Roma sedens, LKB.	Æ.
Æ 6	3922 IMP M AVR CARINVS PF AVG Cap. Coron. ad d.	CLEMENTIA·TEMP Duo viri stantes Victoriam	Æ
Æ 6.		super globo tenuli; in area Δ, in imo XXI.	
Æ 6.	3923 Constantinus Magnus. IMP CONSTANTINVS PF AVG. Caput ad d.	GLORIA PERPET Duae Victoriae stantes ad d., in medio labarum. In imo RT	Æ

Achtundvierzig Stück, nämlich 7 grössere (falsche) und 41 kleinere, welche bisher anderwärts im Antiquarium sich befanden, und inventarisirt waren, sind dem Münzcabinet übergeben worden.

1844.

Januar 6. Vend. Koehne, fr. (13 sh 26 pf) Abschrift Berl. 6 Jan. 44.

	3924 Corinthus, Marcus Aurelius. M. AVR ANTO-NINVS AVG. Caput laur. ad d.	COL I COR Puer supra delphino ante arborem.	Æ 5.
	3925 Thessalonica, Caracalla. averra: ΘECCAΛONIKEΩN Victoria volans ad d., d. coronam, s. palmam.	Adverra: AV K ANTΩNINOC Cap. laur. ad d.	Æ 7½
	3926. Caelium. Caput Palladis ad d., in area duo globuli.	KAIΛINΩN Tropaeum, in area duo astra.	Æ 5.
	3927. Velia, Mionn. S. I. 328. 900. (8 fr.)		Æ 2.
	3928. Corcyra. Mionn. II. 71. 33. (6 fr.)		Æ 4.
	3929 Ptolemaeus incertus. Caput Jovis Ammonis ad d.	ΠTOΛEMAIOY BAΣIΛEΩΣ Aquila (corpus fulminis?) stans ad s., infra pedes EYA, in area flos vel ramus.	Æ 6.
	3930 item. Caput Jovis Ammonis ad d.	ΠTOΛEMAIOY BAΣIΛEΩΣ aquila stans supra fulmine ad s., capite dextrorsum verso, supra humero cornu copiae.	Æ 4.
	3931. item Caput muliebre ad s.	ΠTOΛEMAIOY BAΣIΛEΩΣ Aquila stans supra ful-mine ad s., capite dextrorsum verso, supra humero cornu copiae.	Æ 3½

3932	Alexandria, Maximinus	L^B	Protome Nili ad d., ante cornu copiae	Æ 6.
3933	——, ——	L^A	Nilus jacens cum cornu copiae	Æ6.
3934	——, ——	$L\ \Delta$	Tropaeum cum duobus captivis	Æ6
3935	——, ——	L^B	Caput Serapidis ad s. ipsum receptum	Æ6.
3936	——, Maximus	L^A	Victoria rediens ad s., d. coronam, s. palm.	Æ6.
3937	——, Gordianus III.	L^A	Nilus jacens cum cornu copiae ad s.	Æ6.
3938	——, ——	$L\ \epsilon$	aquila stans.	Æ6
3939	——, ——	L^S	Juppiter rediens ad s. pad pedes aquila	Æ6
3940	——, ——	L^S	Fortuna stans ad s.	Æ6
3941.	——, Philippus sen.	L^A	Victoria dextrorsum currens, cum corona et palma.	Æ6.
3942	——, ——	L^A	Pallas stans, d. Victoriolam.	Æ6
3943	——, ——	L^Z	Protome Nili, ante cornu copiae, in quo figura coronam porrigendens.	Æ6.
3944	——, Philippus iun.	$L\ \Gamma$	aquila	Æ6.
3945	——, Traian. Decius	$L\ \Delta$	Figura muliebris cum sceptro	Æ6.
3946	——, Trebonianus Gallus.	$L\ \Gamma$	Serapis sinistrorsum gradiens.	Æ6.
3947	——, Valerianus.	$L\ \Delta$	aquila	Æ6.
3948	——, Probus	$L\Delta$(C)	Spes stans ad s.	Æ6.
3949	——, Numerianus.	$L\ A$	aequitas stans, in area stella	Æ4.

---

10. Jan. Donum A. Nathusii. alles A. 10 Jan.

3950	nummus argenteus Gallieni, communis		AR.
3951	—— aereus —— ——		Æ3.
3952	quinque nummi communes Claudii Gothici, aerei		Æ
3956			

---

10 Jan. Invent. prope Obrzycko, in Posnania, cum multis nummis medii aevi. alles A 10 Jan

3957	Antoninus Pius ad d.	DIVVS ANTONINVS Caput	CONSECRATIO Rogus.	AR
3958	Constantinus X et Romanus II:			
	+ COHST, T· ПОRFVROG· CE ROMAHO EH ΧΙΩ EVSEb' B RWMEOH intra circulum triplicem, globuli distinctum.		Crux ornata supra gradibus; circa IHSVS XRISTVS HICA, intra circulum triplicem, globulis distinctum.	AR.
3959	idem			AR
3960	idem mutilus.			AR
3961	idem mutilus.			AR
3962	Nicephorus II Foras. + HICHFI EH ΧΙΩ AVTOCRAT, EVSEb' bASILEVS RWMAIW' intra circulum triplicem, globulli distinctum.		+ IHSVS XRISTVS HICA * Caput adversum imperatoris in media cruce, adscripto HICF. circulus, ut in antica.	AR
3963–3969	Septem exemplaria eiusdem nummi; in unius area fortasse A			AR.
3970	+ IWAHH EH ΧΙΩ AVTOCRAT EVSEb bASILEVS RWMAIW, intra circulum triplicem. (mutilus)		+ IHSVS XRISTVS NICA * Caput adversum (crucis protome) imperatoris in media cruce, adscripto IWAN. Circulus.	AR

Jan. 24

3971. IMP CAE C VI
Caput laur.

Febr. 7.

3972 Neapolis Samariae
... KOMOA KAI

3973 Urbs cui Martis, Fa
cia: Ancora et

3974 Bruttii. Caput
tectum ad d.

3975. Caput Martis a

3976 (IOAN
Caput Jani

3977 As.

3978 Caput Martis

3979. Caput Romae

3980. Fomit. Caria.

3981. — Fontia. (C
Caput Jani,

3982 — Marcia, qu

3983. — Vibia, Varu

3984–3987. quatt

3988. Quinarius a

3989 Gaius Caesar.
Augusti.

3990. Germanicus. GE
AVG N. Caput

3991. Nero. NERO CA

3992 Faustina iun.
put ad d.

3993. Iulia Domna.

3994 Maximus. IMI

3995 Otacilia. OTAC

3996. IMP POSTVMVS AV
ad d.

3997. Aurelianus (co

4016 Gratianus (duo n

1844.

Jan. 24	Vend. Sedlmair, augustanus. Abh. 24 Jan. 44		
3971.	IMP CAE C VIB TREB GALLVS AVG. Caput laur. ad d.	AEQVITAS AVGG. Aequitas stans.	AV.
Febr. 7.	Ex Italia attulit Waagen. Abh. 10 Febr. 1844.		
3972	Neapolis Samariae. ... ΚΟΜΟΔ ΚΑΙ Caput laur. Commodi ad d.	ΦΛ ΝΕΑC ΠΟΛ CY ΠΑ Figura adv. stans, pede d. figurae humi iacenti (fluvio?) imposito, sinistra hastam, dextera simulacrum montis Garizim (ined.)	Æ 4.
3973	fere ut Marchi, Tavol. Suppl. Cl. III. u. A. Uncia: Ancora et globulus (non lunula, ut videtur, sed in area)	Rota sex radiorum (et globulus.)	Æ 6.
3974	Bruttii. Caput Herculis leonis exuviis tectum ad d.	ΒΡΕΤΤΙΩΝ Bellona ad d., in area aratrum.	Æ 7
3975.	Caput Martis ad s. intra lauream.	ΒΡΕΤΤΙΩΝ Bellona ad d., in area lyra.	Æ 7.
3976	(ΙΔΟΑΙΔΑ Clava et tres globuli Caput Iani imberbe.	(ut Marchi Cass. III. I. n. 5.)	Æ 11.
3977	As.		Æ 8.
3978	Caput Martis ad d.	ROMA Caput equi, pone harpa.	Æ 3.
3979.	Caput Romae ad d.	ROMA Canis gradiens ad d.	Æ 2.
3980.	Famil. Cassia. L. CASSI Q. F. Caput Liberae ad s.	Caput Bacchi ad d. c. thyrso.	AR.
3981.	— Fonteia. (C. FONT. navis, infra ROMA. Caput Iani, ad d. ✱, ad s. littera evan.	subaer.	AR.
3982	— Marcia, quadrans. Caput Herculis, pone ...	M. ARCI MF Prora navis ad s., infra ROMA, ante ...	Æ 4½
3983.	— Vibia, Varus. Caput Herculis laur. ad d.	C VIBIVS VARVS Pallas stans ad d. (Pelliculatus.)	AR.
3984–3987.	quattuor numi Caesaris, communes.		AR AR AR AR.
3988.	Quinarius augusti, Asia recepta.		AR quin.
3989	Gaius Caesar. AVGVSTVS DIVI F Caput laur. Augusti.	C. CAES AVGVS F Eques ad d., pone signa militaria.	AR.
3990.	Germanicus. GERMANICVS CAESAR TI AVG F DIVI AVG N. Caput nud. ad s.	C CAESAR DIVI AVG PRON AVG P M TR P IIII PP	Æ 7½
3991.	Nero. NERO CAESAR AVGVSTVS Caput ad d.	Concordia augusta, sedens. (35 fr.)	AV.
3992	Faustina iun. FAVSTINAE AVG PII AVG FIL Caput ad d.	Venus, stans.	AR
3993.	Iulia Domna. IVLIA AVGVSTA Caput ad d.	IVNO Iuno ad s. stans, ante pedes pavo. (ineditus videtur.) falsch?	AV (4,03 Gram.)
3994	Maximinus. IMP MAXIMINVS PIVS AVG Caput ad d.	SALVS AVGVST. Salus ad s. sedens et draconem pascens.	Æ 8½
3995	Otacilia. OTACIL SEVERA AVG Caput ad d.	CONCORDIA AVGG. Concordia sedens.	Æ 8.
3996.	IMP POSTVMVS AVG Caput corona radiata ornat. ad d.	FIDES AEQVIT (sic) Femina sinistrorsum sedens, d. pateram, s. signum militare. ist falsch.	AV (7,75 Gram.)
3997.	Aurelianus (communis), Fausta, Constantinus M., Constantius II (quattuor numi) Constantinus iun.		Æ
4016	Gratianus (duo n.) Theodosius M. (3 numi) Valentinianus (5 numi) Valens (2 numi). [communes]		

1844.

4017 Honorius. DN HONORIVS PF AVG Protome d.drm. ad d. — VICTORIA AVGGG Imperator adversus Mars, d. labarum, s. globum cui Victoria insistit, in area KM, in imo COMOB. — AV.

4018. Antherrius — Crux intra lauream, infra CONOB — AV (1,5 gr.)

4019. idem. — idem. — AV (1,5 gr.)

4020 Justinianus I. — VICTORIA AVGVSTORVM Victoria adv., d. coronam, s. globum crucigerum, in area stella, in imo COMOB. — AV (1,5 gr.)

4021 idem — idem, sed CONOB — AV (1,5 gr.)

4022 Mauricius Tiberius. — VICTORIA AVGVSTORVN, typus idem, in imo CONOB. — AV (1,5 gr.)

4023. Heraclius DN HERACLIVS PP AVI Protome diad. ad d. — VIITORIAAVIVSTIORVN IONOB, in medio ☩ — AV (1,5 gr.)

4024 4032 novem nummi ael I et max. mod. adulterini. — Æ

Marzo 9. En Italia attulit Waagen, dir.

4033. Numaus communis Ptolemaei inserti. — Æ 1.

Mart. 23. 4034. Nummus familiae Marciae, Philipp., communis. (emptus Pistojae, 8 paol.) — AR.

Apr. 17. Vendidit Rossi professor (Mus. Ital. II. pag. 44.)

4035. Nysa Cariae, Faustina iun.
ΦAVCTEINA CEBACTH Caput Faustinae iun. ad d. (Mionn. III. 367. n. 376.) (15 fcs.) — ΓΡ AVP ΔIOΔOT.. NYCAEΩN Victoria gradiens sinistrorsum, d. coronam, s. palmam. — Æ 7

4036. Nysa Cariae, Commodus.
Λ AVP KOMOΔOC Caput Commodi laur. ad d. (Mionn. III. 368. n. 378.) (12 frs.) — NYCAEΩN Fortuna stans. — Æ 6.

4037 Nummus Lyciae incertus. Pars apri anterior ad s. (15 fr.) — Litterae, ut videtur, Lyciae. Triquetrum cuius singulae partes in capita serpentis desinunt. — AR 3½

4038 Hephaestia? Protome Vulcani ad d. (50 fr.) — ΔAICIIEΩN Fax incensa inter duo astra — Æ 5.

4039 Tillyum Pamphyliae, Salonina.
...NHAIA CA...NA Caput Salonina e supra lunam, ad d. — CIΛΛYEΩN Fortuna stans. (inedit.) (12 fr.) — Æ 10½

4040. Cnidus, Caracalla et Plautilla, ut Mionn. III. 343 n. 240. (50 fr.) — Æ 8.

Vendidit Rollin, Parisiensis.

4041. Bruttii. Capita Dioscurorum ad d., supra duo astra, pone cornucopiae. (180 fr.) (5,75 gram.) — (in imo.) BPETTIΩN) Dioscuri equites ad d., dextris elatis, s. palmas, supra duo astra, infra cuspis. — AR 5

4042 Caulonia KAVΛ Vir nudus stans dextrorsum, d. ramum, s. figuram parvam sustentat; in area cerva respiciens. Omnia in circulo ornato. (45 fr.) — Typus anticae sed incusus. (7,75 gram.) — AR 9

Apr. 20. Himera.

4043. IMEPAION in imo... [illegible] natus. (90 fr.)

4044. Himera. Ga...

4045. Segeste. ΣEΓ... ad d. (18 fr.)

4046. Syracusae, ... muliebre intra ... (43,2 gram.)

4047. Philistis. ... pone arborem.

4048. Philistis. C... (54. fr.)

4049 Philistis. ... corolla, ut v... (45 francs)

4050. Philippus V... juvenile dextr... oris caput ... ruta Macedo...

4051 Cydonia Crete... ad s. (45 f...

4052. Menander ... ΣΩTHPOΣ MENA... galeatum ad ...

4053 Menander ... ΣΩTHPOΣ ME... Diadumeni, d...

4054. Cavarus rex T... laureatum ...

4055 Cavarus rex T... ad d. (2...

4056 Justinianus I... me diad. ad d.

4057. Justinus I et Ju... PP AVG Uterque ... ter capita nimba...

Apr.

20. Himera.

4043. IMEPAION in imo. Vir lenti bigis sinistrorsum victus ab [illegible]volante Victoria coronatur. (90 fr.) (16,76 gram.)
Mulier adversa stans, d. pateram tenens, super ara sacrificat, inde aquae ex leonis rictu promananti famulus corpus suum supponit. AR 7

4044. Himera. Gallus ad r. (18 fr.)
Gallus ad d. intra quadratum incusus. (5,177 gram.) AR 1½

4045. Segerte. ΣΕΓΕΣΤΑΙΒ Caput muliebre ad d. (18 fr.) (8,25 gram.)
Canis stans ad d. AR 5½

4046. Syracusae, Decadrachmum. Caput muliebre intra quattuor pisces, prone conchae. (43,2 gram.) (360 fr.)
Vir citis quadrigis vectus ab ad- volante Victoria coronatur; in imo thorax, duae ocreae et galea. AR 10.

4047. Philistis. Caput Philistidis ad r., pone artemon. (54 fr.) (13,25 gram.)
ΒΑΣΙΛΙΣΣΑΣ ΦΙΛΙΣΤΙΔΟΣ Victoria in lentis quadrigis ad d. in area stella et K. AR 7.

4048. Philistis. Caput Philistidis ad r. (54 fr.) (13,473 gramm)
ΒΑΣΙΛΙΣ· ΦΙΛΙΣΤΙΔΟΣ Victoria in citis quadrigis ad d., in area E. AR 7

4049. Philistis. Caput Philistidis ad r. pone corolla, ut videtur. (45 francs) (4,3 gramm.)
ΒΑΣΙΛΙΣΣΑΣ ΦΙΛΙΣΤΙΔΟΣ Victoria in lentis bigis ad d., in area ΙΛΙ ut videtur. AR 4.

4050. Philippus V rex Macedoniae. Caput iuvenile tectum galea alata in volucris caput exeunte, pone hasta, intra scuta Macedonica. (108 fr.)
ΒΑΣΙΛΕΩΣ ΦΙΛΙΠΠΟΥ Clava intra coronam. AR 9½

4051. Cydonia Cretae. Caput Bacchi iuvenis ad r. (45 fr.)
ΚΥΔΩΝ Vir nudus stans et arcum super lampade accensa parans, cui adblanditur canis. AR 6½

4052. Menander rex Bactrianae. ΒΑΣΙΛΕΩΣ ΣΩΤΗΡΟΣ ΜΕΝΑΝΔΡΟΥ Caput regis imberbe galeatum ad d. (72 fr.)
Minerva d. fulmen, s. clipeum, in area Μ. Epigraphe Bactriana. (cf. Wilson Ariana antiqua tab. IV. n. 2.) AR 4.

4053. Menander rex Bactriaanae. ΒΑΣΙΛΕΩΣ ΣΩΤΗΡΟΣ ΜΕΝΑΝΔΡΟΥ Protome regis diademati, d. iaculum. (108 fr.)
Minerva d. fulmen, s. clipeum, in area Μ. Epigraphe Bactriana. (Wilson Ariana antiqua tal. IV. n. 1.) AR 3½

4054. Cavarus rex Thraciae. Caput Apollinis laureatum ad d. (27 fr.)
ΒΑΣΙΛΕΩΣ ΚΑΥΑΡΟΥ Victoria stans dextra coronam, in area Η. (Cadalvène Recueil pl. I. n. 16, sed monogramma differt.) Æ 5.

4055. Cavarus rex Thraciae. Caput Herculis ad d. (27 fr.)
ΒΑΣΙΛ. ΚΑΥΑΡ. Cornu copiae unde pendent duae spicae. (Cadalvène ibid. pl. I. n. 15.) Æ 4.

4056. Iustinianus I. DN IVSTINIANVS PP AVG Protome diad. ad d. (18 fr.) (2,2. Gramm.)
VICTORIA AVGGG. Victoria seminuda clipeo incidens, ad d., in clipeo genibus imposito scribit XXXX, in imo (ONO·) in area Ρ, et stella. ab altera parte AV Semissis

4057. Iustinus I et Iustinianus I. DN IVSTIN ET IVSTINI PP AVG Uterque imperator sedens adv., s. globum; inter capita nimbata †, in imo CONOB. (45 fr.)
VICTORIA AVGGG Victoria adversa stans d. cum longam, s. globum cruciferum, in area stella. In imo CONOB. (4,45 Gram.) AV solidus

1844.

April 27.

4058 Justinianus Rhinotmetus. IhS CRISTVS REX REGNANTIVM Protome Christi ante crucem ut de Saulcy XII. 3. (27 fr.) (4,35 Gramm.) — D IVSTINIANVS S.— I O Imperator stans d. crucem supra tribus gradibus; in imo CONOB. — AV solidus

4059 Idem D IVSTINIANVS PE AV. Protome adversa, d. globum cruciferum. ut de Saulcy XII, 1. (27 fr.) (4,37 Gramm.) — VICTORIA AVGVST Crux ansata supra tribus gradibus, in imo CONOB. — AV solidus

4060 idem. DN IVSTINIANVS Protome adversa, d. globum cruciferum. (18 fr.) (1,22 Gramm.) — VICTO ASVV Crux ansata; infra CONOB, in area R. — AV tremissis

4061 Constantinus VI et Irene. ut de Saulcy XV, 9. (72 fr.) — AR

4062 Hildericus Vandalorum rex. DN HILDI Protome diadem. ad d. (18 fr.) — FELIX .... RI Mulier adversa stans, utraque manu extenta spiras, ut dicitur. — AR

4063 Justinianus II DN IVSTINVS PPA Caput adv. galeatum. (13½ fr.) de Saulcy III, 1. — FELIX RES PVBL intra coronam. — AR

4064 Heraclius II, (et Eudoxia) Gregoria et Constans II. .N ERACLIO PPAV Protome adv. de Saulcy VII, 1. (13½ fr.) — Protomae duae adv., imperatoris et imperatricis. — AR

Donum Conradi de Bosc.

4065 Cluvia. Caput virile ad d., ante delphinus, prone II. (Mionn. I. p. 39. n. 281. 9 Francs.) — CLOVNIO. Equus galeatus et hastatus ad d. — Æ 8

Juni 4. Vend. Sedlmaier

4066 Augustus, Caius et Lucius Caesares, nummus barbarus. — AR.

Mai 11. 4067 Titus. TCAESAR IMP VESP Caput laur. ad d. — PONTIF TR POT Fortuna stans. — AV.

Juni 22 Ex legato Koreelii. (Prof. Samuel Rösel Landschaftsmaler.)

4068 As — Æ.

4069 As. — Æ

4070 Caput muliebre galeatum ad d. — Canis currens ad d., in imo ROMA — Æ mi.

4071 idem — idem — Æ min.

4072 IMP. CM. AVR. SEV. ALEXANDER AVG. Caput laur ad d. — ANNONA AVG Annona stans. — AR

4073 CAESAR Elephas. — Instrumenta pontif. (furcas.) — AR

4074 IMP C POSTVMVS PF AVG Caput barb., corona radiata ornatum. — PM TRP IIII COS III PP Mars gradiens ad d. — AR.

4075 IMP CAES DOMIT AVG GERM PM TR P XV Caput laur. ad d. — IMP XXII COS XVII CENS PPP Minerva arma ferens gradiens ad d. — AR

4076 Domitianus, commun. — Æ 2.

4077 Domitianus, commun. — Æ 2

4078 Traianus, commun. — Æ 2.

4079 Nero, commun. — Æ 2.

4080 ANTONINVS AVG PIVS PP TR P XXII Caput Antonini Pii corona radiata ornatum, ad d. — VOTA SVSCEPTA DEC III COS IIII Vir togatus sacrificans. S. C. — Æ 2.

Juni 22

4081. Domitianus, co

4082 Nero, commun

4083 Faustina sen., commun

4084. LVCILLA AVGVSTA

4085 Faustina sen., com

4086 IMP C MAXENTIV

4087. IMP CAES VESPAS laur. ad d.

4088 DIVVS AVGVSTVS radiata ornatum

4089. IVLIA MAMAEA

4090 IMP C M Q TRAI na radiata or

4091 VRBS ROMA C

4092 FL VAL CONSTAN

4093 CONSTANS P F AV matum ad d.

4094 CONSTANTINVS IV II laur. ad d.

4095 D N MAGNENTIVS in area A

4096 Domitianus,

4097 (HADRIANVS) AV

4098 Caput Pallad

4099 Caput Palla

4100 DIVO (CLAVDIO)

4101 Pacatum Luca S. (cf. Mionn.

4102 Aurelia, C laureato, pone omnia intro

4103 ROMA Caput

4104 Domitianus,

4105 Divus Anton

Juni 22

4081. Domitianus, commun. Æ2.

4082 Nero, commun. Æ2

4083 Faustina sen., commun. Æ2.

4084. LVCILLA AVGVSTA Caput ad d. IVNO Iuno sedens ad s. S.C. Æ1.

4085 Faustina sen., commun. Æ2

4086 IMP C MAXENTIVS PF AVG Caput laur. ad d. CONSERV VRB SVAE Roma sedens in templo sex columnarum, infra AQ P Æ2.

4087. IMP CAES VESPAS AVG PM TR P PP COS III Caput laur. ad d. PAX AVGVSTI Figura muliebr. stans, D. ramum, sin. cornucopiae, S.C. Æ1.

4088 DIVVS AVGVSTVS S C Caput Augusti corona radiata ornatum ad s. CONSENSV SENAT ET EQ ORDIN PQR Imperator sedens ad sin. Æ2.

4089 IVLIA MAMAEA AVGVSTA Caput diadem. ad d. VENVS VICTRIX Venus victrix stans. S.C. Æ2.

4090 IMP C M Q TRAIANVS DECIVS AVG Caput corona radiata ornatum ad d. LIBERALITAS AVG Liberalitas stans. S.C. Æ2

4091 VRBS ROMA Caput Romae gal. ad s. Romulus et Remus sub lupa, supra duo astra, in imo R (corolla) Q Q. Æ3.

4092 FL VAL CONSTANTIVS NOB C Constantii II Caput laur. ad s. PROVIDENTIAE CAESS Castra praetoria, supra stella, infra R (corolla) Q Q. Æ3.

4093 CONSTANS PF AVG Caput Constantis ~~una~~ diadematum ad d. VICTORIAE DD ~~AVGG~~ AVGGQ NN Duae Victoriae stantes, in medio foliu~~m~~, in imo TRS Æ4.

4094 CONSTANTINVS IVN NOB C Caput Constantini II laur. ad d. VICT LAETAE PRINC PERP Duae Victoriae tenentes clipeum, cui inscriptum VOT PA, super cippo cui inscriptum S. In imo ∈ SIS. Æ3.

4095 D N MAGNENTIVS P F AVG Caput Magnentii ad d. in area A. Epigr. detrita; duae Victoriae stantes clipeum tenent cui inscriptum VOT V MVLT X. Æ3

4096 Domitianus, Moneta Augusti, Æ2

4097 (HADRIANVS) AVGVSTVS Caput Hadriani laur. ad d. COS (III) ANNONA AVG. S.C. Mulier sedens cum puello adstante, retro navis. Æ2.

4098 Caput Palladis ad d., in galea Scylla. BOVPIAN Bos cornupeta ad d., in imo pisces (duo videtur.) AR 5½ lin.

4099. Caput Palladis AOE Fortuna, oleae ramus, lunula. AR 6 lin.

4100 DIVO (CLAVDIO) Caput rad. ad d. CONSEC... Aquila. Æ3

4101 Paestum Lucaniae. Caput laur. ad s., pone S. (cf. Mionn. Suppl. I p. 313 no. 782.) VICTORIA, d. coronam, ad d. ... VIR Æ3 mionn

4102 Aurelia, Cotta. Caput Vulcani, pileo laureato, pone forceps et X, ante O, omnia intra lauream. L. COT. Aquila fulmini insistens, in area M, omnia intra laur. AR

4103 ROMA Caput Palladis ad d, pone X Mulier galeata clipeum insidens, s. hastam cornita, ante lupa gemellos lactans, in area hinc inde avis volans. AR

4104 Domitianus, commun. AR

4105 Divus Antoninus (Pius), Consecratio, commun. AR

Juni 22

4106	Hadrianus, Pax		AR
4107	Sept. Severus		AR
4108	Marcus Aurelius, COS II.		AR
4109	Vitellius (fucus videtur)		AR
4110	Aemilia, Paullus Lepidus. (ut Ramus II. p. 20, no. 12.)		AR
4111	DN GRATIANVS PF AVG Protome diadem. ad d.	VICTORIA AVGG Duae figurae sedentes et globum tenentes, pone Victoria; in imo TR OB T.	AV. solidus
4112	nummus Thasius, barbarus et fusus		AR mixt.
4113	DIVO CONSTANTIO PIO PRINC Caput velat. ad d.	MEMORIAE AETERNAE aquila, in imo RT.	Æ 4.

Donum Appelii, consulis Boruss.
(numi in Dalmatia inventi.)

4114	IMP CAES NER TRAIAN OPTIM AVG GER DAC PARTHICO Caput Traiani laureatum ad d.	PM TR P COS VI PP SPQR Mulier stans d. caduceum, s. cornucopiae.	AR
4115	Porcia, Cato, quinarius, detritus.		AR quin.
4116.	IMP C M AVR SEV ALEXAND AVG Caput Severi Alex. laur. ad d.	PM TR P II COS PP Salus sedens ad s. serpentem ab ara surgentem ex patera pascit.	AR
4117	Valerianus: IMP C PL.....ERIANVS PP AVG Caput rad. ad d.	LIBERALITAS AVGG Liberalitas sedens. (Mionn. II p. 25. 6 francs.)	AR
4118 | 4178	61 nummi aerei Romani detriti		Æ

Vendidit Promber, Vindobon.
Juli 3. (210 sq.)
(Morphiol.)

4179	Ptolemaeus Soter, Tyrus: Caput Ptolemaei I diadematum ad d.	ΠΤΟΛΕΜΑΙΟΥ ΒΑΣΙΛΕΩΣ Aquila fulmini insistens ad sin.; in area clava et ✝	AV 6.
4180.	~~Ptolemaei I et II cum uxoribus.~~ ~~ΘΕΩΝ Caput Ptolemaei I diadem. cum capite uxoris~~	~~ΑΔΕΛΦΩΝ Caput Ptolemai II diadem. cum capite uxoris~~	AV
	Ptolemaeus VIII Lathyrus: Caput radiatum cum aegide, pone tridens.	ΠΤΟΛΕΜΑΙΟΥ ΒΑΣΙΛΕΩΣ Cornu copiae radiatum.	AV 7.
4181	Leo III: D LEON PE AV Protome adv., dextra elata mappam, sinistra globum cricigerum.	VICTORIA AVGG I Crux super tribus gradibus, infra CONOB	AV
4182	Constantinus XII (XIII) · CωΗSTΑΗΤ BASILEVS RM Protome adv., d. labarum, s. globum crucig.	HIS XIS REX RESNANTIVM Christus adv. sedens, sinistra volumen.	AV
4183	Isaac Angelus. ΙCΑΑΚΙΟC Imperator advers. stans d. crucem, s. gladium, quem dextra attingit angelus adstans, cui adscriptum in area X ARX M. Manus de caelo tangit caput imperatoris.	MP OY Maria adv. sedens, in genibus Christum infant. (bis perforat.)	AV
4184	Andronicus Palaeol. cum filio Michaele: ut de Saulcy pl. XXXII no. 4., sed litteris detritis vel non expressis.		AV
4185.	Posidonia: ΠΟΜΙ Neptunus stans d. trident. in circulo ornato.	ΜΟΠ Typus idem incusus.	AR 8.
4186	Catharina, ut videtur. Persona adversa.	Sex globuli	Æ 8 crass.

4187	Catana: ....ION Caput Apollinis laur. ad d., pone delphinus.	Vir biga dextrorsum vehitur.	AR 7
4188	Gela. (ΓΕΛΑΣ) Bos cornup. ad sin.	quattuor hordei grana intra quattuor radios rotae.	Æ 2½
4189	Himera. IM... AION. Mercurius(?) capro insidens ad sin.	anterior pars animalis cornuti et alati cum vultu humano, ad s.	AR 2
4190	Tauromenium. TAYPOMENI... Pegasus ad d. volans.	Caput Palladis ad d.	Æ 3½
4191	Tauromenium. (APXA)ΓΕΤΑ Caput Apollinis laur. ad sinistr.	TAYPOMENITAN Lyra, supra una, ut videtur.	Æ 5.
4192	Tauromenium. Caput Apollinis laur. ad sin.	TAYPOMENITAN Tripus.	Æ 4½
4193	Hieronymus rex. Caput Hieronymi diad. ad s.	ΒΑΣΙΛΕΩΣ ΙΕΡΩΝΥΜΟΥ Fulmen alat.	Æ 6.
4194	Augustus. Caput Augusti ad d., infra IMP. IX. TR P...	quadriga super arcu triumphali cui inscriptum IMP. IX. TR. POT. V. Intra arcum S. P. R SIGNIS RECEPTIS.	AR 8½
4195	Allectus. IMP CALLECTVS PF AVG Caput rad. ad d.	VIRTVS AVG Navis, infra ·O·.	Æ

Idem pro quattuor nummis argenteis et quinque aeneis dedit aureum sequentem:

4196	ΘΕΩΝ Capita Ptolemaei Soteris et Berenices jugata ad d.	ΑΔΕΛΦΩΝ Capita Ptolemaei Philadelphi et Arsinoes jugata ad d., pone clipeus.	AV. 5.

Ex Asia miserunt Koch et Rosen.
(Rosen emit Artvini, in valle Tschorok.)

Aug 21.			
4197.	Chersonnesus Thraciae. Caput adversum.	ΧΕΡΡΟΝ Hordei granum. (ined. cf. Mionn. Suppl. II p. 525. n. 17–19.	Æ 2
4198.	Macedonia Romana (Thessalonice.) Caput juvenile cornutum, passis crinibus, pone ⊙.	AESILLAS Q Cista, clava, sella, omnia intra lauream.	AR 7½
4199	Neapolis Macedoniae. Caput Gorgonis adv.	ΝΕΟΠ Caput Veneris ad d.	AR 2½
4200	Cappadocia, Caesarea. ΑΥΤΟΚΡ ΚΑΙC ΝΕΡ ΤΡΑΙΑΝΟC CEB ΓΕΡΜ ΔΑΚ Caput Trajani laur. ad d.	ΔΗΜΑΡΧ ΕΞ ΥΠΑΤΟϚ Fortuna stans. (cf. Mionn. S. VII. p. 667. n. 49.)	AR 5 crass.
4201.	Ariobarzanes I. Caput diadematum ad d. (Mionn. IV. p. 449. n. 45.)	ΒΑΣΙΛΕΩΣ ΑΡΙΟΒΑΡΖΑΝΟΥ ΦΙΛΟΡΩΜΑΙ... Pallas stans, dextra extenta Victoriolam, in area A	AR 3½
4202	Ariarathes V. Caput diadem. ad d. (Mionn. S. VII. 716. n. 1.)	ΒΑΣΙΛΕΩΣ ΑΡΙΑΡΑΘΟΥ ΕΥΣΕΒΟΥΣ Pallas stans d. Victoriolam, in area M A Π	AR 4.
4203.	Antiochus IV. Caput diadematum ad d. (fractus.)	ΒΑΣΙΛΕΩΣ ΑΝΤΙΟΧΟΥ ΘΕΟΥ ΕΠΙΦΑΝΟΥΣ ΝΙΚΗΦΟΡΟΥ Juppiter sinistrorsum sedens, d. Victoriolam. In area ↑ Blei, liegt bei den falschen.	(AR) 8½
4204	Arsaces V, ut videtur. Protome barbata et diademata ad s.	ΒΑΣΙΛΕΩΣ ΜΕΓΑΛΟΥ ΑΡΣΑΚΟΥ ΕΠΙΦΑΝ... Rex in sella sedens dextrorsum, d. arcum(?)	AR 5.
4205	Arsaces VI. Protome barbata et diademata ad s.	ΒΑΣΙΛΕΩΣ ΒΑΣΙΛΕΩΝ ΜΕΓΑΛΟΥ ΑΡΣΑΚΟΥ ΕΠΙΦΑΝΟΥΣ. Rex, sedens dextrorsum, d. arcum.	AR 5.

1844.

Aug 21.

4206	Arsaces VI. Protome barbata et tiara ornata ad s.	ΒΑΣΙΛΕΩΣ ΒΑΣΙΛΕΩΝ ΜΕΓΑΛΟΥ ΑΡΣΑΚΟΥ ΕΠΙΦΑΝΟΥΣ. Rex dextrorsum sedens, d. arcum.	AR 5
4207	Arsaces incertus, barbar.		AR 4
4208	Arsaces incertus, barbar.		AR 4.
4209	Sassanides incertus.		AR 6½
4210.	Nummus Asiae minoris incertus, ut Mionn. Pl. XLI n. 5., sed caput ad sin. (Clazomenae)		AR 3.
4211.	Nummus Asiae Minoris, fortasse Sami. Caput leonis ad s., c. pede.	Stella ornata in quadrato incuso.	AR 1.
4212	Colchis Incertus. Caput muliebre, habita aegyptio, ad dextr.	Caput bovis cum collo ad d.	AR 2.
4213	idem.		AR 2.
4214.	Clodia. Caput Apollinis laur. ad d., pone lyra.	P CLODIVS M.F. Ceres stans, utraque manu facem longam.	AR
4215	idem.		AR
4216	Clodia. CCLODIVS CF. Caput muliebre coronatum, pone flos.	VESTALIS Vestalis ad s. sedens.	AR
4217	Considia. Caput Veneris laur. ad d., pone A.	C CONSIDI PAETI Sella curulis.	AR.
4218	Cornelia, Lentulus. G.P.R. Caput barbatum et diadematum, ad d.	CN. LEN. Q. EX SC. Sceptrum intenta corona, globus, gubernaculum	AR.
4219	Marcia, Philippus. ANCVS Caput anci Marcii, pone lituus	PHILIPPVS Statua equestris imposita arcubus quibus inscriptum AQVA MR.	AR
4220	Plautia, Plancus. L PLAVTIVS Caput Gorgonis adv.	PLANCVS aurora equos ducens.	AR
4221	idem. (perforatus.)		AR.
4222	Augustus. Caput Augusti laureatum et hermae impositum, pone fulmen.	IMP CAESAR Augustus sellae curuli insidens, d. Victoriolam. (nitidus)	AR
4223	Augustus. Caput nudum	IMP CAESAR inscriptum templo.	AR
4224	Augustus, nummus triumviror. a.a.a. ff.	detritus.	Æ 2.
4225	Probus, nummus communis		Æ 2.
4226	Ioannes Zimisces, commun.		Æ 2
4227	Imp. latin. incert., commun.		Æ 2.
4228	Ioannes Comnenus ICΩ O KOMHINOC Imperator adv. stans, d. labarum, s. globum crucigerum, cuius caput a manu caelesti tangitur.	O ΑΓΙΟ ΕΥΓΕΝΙΟ Eugenius adv. stans.	AR
4229	idem, nonnihil diversus		AR
4230	idem.		AR
4231.	Manuel Comnenus. MHIΛ OKMN. Imperator adv. stans, d. labarum, s. mappam, cujus caput a manu caelesti tangitur.	O ΑΓΙΟ ΕΥΓΕΝ Eugenius adv. stans.	AR
4232	idem		AR

4233 idem
4234 idem, sed in ar
4235 idem
4236 idem
4237 n. Byzantinus in
4238 Caput Herculis

Sept
4239 Romanus IV
ΡΩΜΑ ΕΥΔΚ·ΙΙ
Eudociae, in
cum longa
Mionn. II p.

Oct 23
4240 Iustinianus II
DNIUSTINIAN·P· (
versa, d. globu

4241 Nummus bar
Caput Iovis
lippi II)

4242 Commodus,

Dec. 28.
4243 (Colchis Incertus) Ca
Aegyptio. a
4244 idem
4245 idem
4246 Arsaces XXI
tus. Capu
(nummus man
4247 Nummus barba
Comnen.
4248 C. et L. Caesar
4249 Commodus, i

4233	idem		AR
4234	idem, sed in area stella.		AR
4235	idem		AR
4236	idem		AR
4237 n.	Byzantinus incertus, duorum imperatorum		Æ 2.
4238	Caput Herculis leonis exuviis tectum	ΑΛΕΞΑΝΔΡΟΥ Iuppiter (?) sinistrorsum sedens, d. aquilam, s. sceptrum, infra caduceus, in area Λ super lampade	Æ dubius, fortasse anima subaerati.

Vend. Bethmann, dr.
(8 rh.) Attest 22 Jun 45

Sept 4239	Romanus IV cum Eudocia uxore. ΡΩΜΥ ΕΥΔΚ·ΙΜ Protomae Romani et Eudociae, in medio tenentium globum cum longa cruce. (Mionn. II p. 521. 30 fr.)	+ ΘΚΕ ΡΟΗΘ Protome Mariae ante pectus utraque manu tenentis clipeum in quo protome Christi infantis.	AV

Vend. Sedlmeyer
(4 rh.) Attest 23 Oct

Oct 23 4240	Iustinianus II Rhinotmetus (ut videtur). DNIUSTINIAN·P· (?) Protome imperatoris adversa, d. globum crucigerum.	VICTORIA AVGY K Crux ansata, infra CONOB	AV (1,476 Gram.)

Donum Neigebaueri.

4241	Nummus barbarus, prope Gallacz inventus: Caput Iovis ad d. (ut in nummis Philippi II)	Iuppiter (?) sinistrorsum sedens, d. extenta aquilam. (ut in nummis Alexandri M.)	AR æ. mixt.

Donum eiusdem; tradidit Gerhard, Prof.

4242	Commodus,	PMTRP X IMP VII COS IIII PP Minerva stans d. Victoriolam.	AR

Donum Kochii prof. Tenens.
Attest 28 Dec 44

Dec. 28. 4243	(Colchis Incertus) Caput muliebre, habitu aegyptio. ad d.	Protome bovis ad d.	AR 2
4244	idem	idem.	AR 2
4245	idem	idem	AR 2.
4246	Arsaces XXI Gotarzes, vel potius incertus. Caput ad sin. (nummus mancus.)	ΒΑCΙΛΕΩΣ ΒΑCΙΛΕΩΝ ΑΡCΑΚΟΥ ΕΥΕΡΓΕΤΟΥ ΔΙΚΑΙΟΥ ΕΠΙΦΑΝΟΥΣ ΦΙΛΕΛΛΗΝΟΣ Rex dextrorsum sedens, d. arcum; in area Α	AR 4½
4247	Nummus barbarus, to ann. II vel Manuelis I Comnen.		AR
4248	C. et L. Caesares, commun.		AR
4249	Commodus, item.		AR

4250 Zo. Zmirnaei, communis — Æ

4251 item. — Æ

1845

Vend. Forstacker 250 (in gold.)

(50 abstricti) (Rost)

Januar.

4252 Amphipolis, augustus.
ΑΜΦΙΠΟΛ Mulier dextrorsum sedens. — ΚΑΙCΑΡ CΕΒΑCΤΟC Miles stans ad s. — Æ 6½
(Mionn. ~~I. 486. 1146~~ Suppl. III. 27. 196) — vin.

4253 Locri Epicnemidii. (Pembroch. P. 2 Tab. 19. dextra, pallio minoris modulo, quamvis minoratus II. 90. 5. majorem indicet; qui nummi Pembrothianum exemplum novit.)
Caput Palladis ad d. — ΛΟΚΡ ΕΠΙΚΝΑ Uva. — Æ 2½

4254 Delphi, Faustina sen. (Sestini Lett. contin. V. p. 11., unde Mionn. Suppl. III. 501. 54; antea inter add. centos T. VI. 702 n. 599.)
ΘΕΑ ΦΑVCΤΕΙΝΑ Caput Faustinae ad d. — ΠΥΘΙΑ intra lauream. — Æ 5.

4255 Aegina. Tertudo. — Quadratum incusum — Ar 2

4256 —— A Tertudo — quadratum incusum, in quo duo globuli — Ar 4

4257 —— Tertudo. — quadratum incusum — Ar 2

4258 —— A: Tertudo (Differt ab editis.) (Perforat.) — ΓΙΝ in quadrato incuso. (nulli ΓΙΝ sondes N1) — Ar 2

4259 —— AI Tertudo. (Differt ab editis.) — AI in quadrato incuso. — Ar 3

4260. —— A Tertudo (differt ab editis.) — Quadratum incusum. — Ar 1½

4261 —— A intra tres delphinos. — quadratum incusum — Æ 3

4262 Foedus achaicum. Argos.
ΑΡΓΕΙΩΝ Iuppiter stans d. Victoriam, s. hastam; in area K (inedita; similis apud Mionn. S. IV. 5. 20.) — ΑΧΑΙΩΝ ΦΑΗΝΟΣ Mulier sedens ad s. — Æ 4

4263 Corinthus. Gorgoneion adv. (Mionn. S. IX. 48. 312) (ubi additam 1.) — Pegasus ad s., infra Q — Ar 1.

4264 Corinthus. Caput Neptuni ad d. (in collo A in area incusa). pone CORINT (Mionn. S. IV. 51. 349.) — NSTI L. CA II VIR (Sestini Lett. Cont. VII. 24 in exemplari medio tempi legit ANES L. CAS) — Æ 6
Pallas pugnans ad d.

4265 Corinthus. SENATV Caput (ut vigesimo) muliebre ve- — L CAN (AGRIPPAE II VIR) Victoria volans ad s., in area COR — Æ 4½
latum ad d. (Mionn. II 170. 170. SENATV P Q R)

4266 Corinthus. Livia. L FVRIO LABEONE — Ca- — ARRIO PEREGRINO — COR Templum sex — Æ 5.
put Liviae velatum ad s. (Mion. S. IV. 60. 404) — columnarum, cui inscriptum GENI IVL.

4267 Corinthus, Caligula. C. CAESAR AVGV — (P. VIP)SANIO AGRIPPA II VI(R) COR — Pegasus — Æ 5.
Caput nudum Caligulae ad d. — volans ad d.

4268 Corinthus, Caligula C. CAESAR AVGVSTV Ca- — P ✠ VI — AGRIPPA II VIR COR Pegasus — Æ 4½
put nudum Caligulae ad sin. — volans ad d.

4269 Corinthus, Agrippina iunior. AGRIP- — M AL CANDIDO II VIR GEN COL COR — Æ 5.
PINA AVGVSTA Caput Agrippinae ad s. — Genius stans, d. patera, s. cornu copiae.
(Mionn. II. 175. 205.

4270 Corinthus, Nero. NERO — AVG IMP Ca- — ADV AVG — QVI COR Triremis. — Æ 5.
put Neronis laur. ad d. — (Cf. Mionn. S. IV. p. 70. nr. 405.)

4271. Corinthus, Domitianus. CAES DOMITIANO — COL — Neptunus stans ad d., d. tridentem, — Æ 5.
Caput Domitiani laur. ad sin. — pede sin. delphino imposito. (non inscribitur apud Mionnetum)

4272 Corinthus, Commodus. COMMODO CAES AVG — CLI COR Venus et Hercules stantes, ut — Æ 6
FIL GERM Caput Commodi ad d. — Mionn. Suppl. IV. p. 94. n. 638. Inedita videtur.

4273 Corinthus (Caracalla Commodus vel Elagabalus.) — C L I COR Pharus et navis (ut Mionn. II. — Æ 4
— ANTON A Caput laur. ad d. — 186. 287) (Inedita videtur)

4274 Elis. Caput

4275. Argos. Caput

4276 Argos, Septimi
Caput Sept.

4277 Epidaurus.
(vel Apollinis Aesculapii), ad

4278 Epidaurus.
ut videtur, ad

4279 Thyrea Argo

4280. Arcadia. Capu
quadr. incus.

4281 Atarnea, forta
ut Sestini Hedr
tetrad. quae repraesent

4282 Lampsacus,
CEBACTOY

4283 Ephesus ΕΦ

4284 Erythrae
viis tectum.

4285 Miletus,
et Caput
(Mionn. S.

4286 Priene. Capu
(Mionn. III.

4287 Priene. Cap
(Mionn. S. VI

4288 Priene Cap
(Mionn. III.

4289 Samos, Ha
put Hadriani

4290 Aphrodisia
velatum ad

4291. Aphrodisia
laur. ad d.

4292 Cnidos. Capu
(Mionn. III. 34

4293 Halicarnas
F. Mionn. III. 347. 25

4294 Halicarnass
(Mionn. S. V

4295 Halicarnass
adversum

4296 Mylasa,
(Mionn. III

Æ	4274	Elis. Caput Jovis laur. ad d.	FA Fulmen intra coronam.	Æ 2½
Æ	4275.	Argos. Caput Lupi ad s.	A, infra rigillum.	Æ 2
	4276	Argos, Septimius Severus. ..τ CEBHPOC Caput Sept. Severi laur. ad d.	ΑΡΓΕΙΩΝ Duo viri galeati stantes ante equos. (inedit., cf. Mionn. S. IV. 248. 85.)	Æ 6
	4277	Epidaurus. Caput laureatum, fortasse (vel apollinis Aesculapii), ad s.	Ε intra coronam lauream	Æ 3
ans ad	Æ 6½	4278 Epidaurus. Caput barbatum, aesculapii ut videtur, ad d.	Ε intra lauream.	Æ. 3.
	Æ 2½	4279 Thyrea Argolidis. Η	Α (inedita.)	Æ 1
		4280. Arcadia. Caput muliebre ad d. intra quadr. incus. (apud Neumannum I T. IV. n. 1. Caput ad s.) (cf. Hunter, T. 7. No. 1-3, ubi litterae ΔΔΗΣ)	Iuppiter sinistrorsum sedens, aquila volans, ut Mionn. S. IV. 271. 1, ad nonnihil differt (Numm. I T. IV. no. 1.)	Æ 2½
	Æ 5.			
	Æ 2	4281 Atarnea, fortasse. Caput Dianae nitellatum, ut Sestini Descr. II p. 83. 2 potius ea galea technica, quae reperitur apud Stuartorum T. 8. n. 4. (ps. 1 et 4 huc pertinent.)	ΑΤΑΡΝΕ intra lauream, pro ut Sestin. Fontana II T. 6. n. 6. (inedita videtur.) vergl. bei den Inschrift.	Æ 3½
globuli	Æ 4			
	Æ 2	4282 Lampsacus, Augustus. ΛΑΜΨΑΚΗΝΩΝ CEBACTOC Caput Augusti laur. ad d.	ΙΕΡΑ CYNKΛΗΤΟC Caput Senatus ad d. (Mionn. II. 563. 319.)	Æ 3½
IN. sondern	Æ 2			
	Æ 3	4283 Ephesus ΕΦΕΣΙΩΝ Apis	quadratum incusum	Æ 3½
	Æ 1½	4284 Erythrae Caput Herculis leonis exu- viis tectum. (ined. videtur.)	ΕΡΥ ΤΑΩΡΕΩΝ Clava, pharetra et arcus.	Æ 4½
	Æ 3			
		4285 Miletus, Julia Domna. ΙΟΥΛΙΑ ΔΟΜΝΑ Et Caput Domnae ad d. (Mionn. S. VI. 279. 1280.)	ΔΙΔΥΜΕΥC ΜΙΛΗCΙΩΝ Apollo nudus stans, d. cervum	Æ 6½
	Æ 4			
	Æ 1.	4286 Priene. Caput Palladis galeatum ad d. (Mionn. III. 187. 893.)	ΠΡΙΗ ΑΧΙΛΛΕΙΔΗΣ hastam dextrae in- sidens.	Æ 5½
exemplaris L. CAS)	Æ 6	4287 Priene. Caput Palladis gal. ad d. (Mionn. S. VI. 297. 1373.)	ΠΡΙΗ intra Maeandrum.	Æ 3
in area COR	Æ 4½	4288 Priene Caput Palladis gal. ad d. (Mionn. III. 187. 895.)	ΠΡΙΗΝΕΩΝ Tripus	Æ 9½
clum sea	Æ 5.	4289 Samos, Hadrianus. ..... CEBACTOC Ca- put Hadriani laur. ad d.	CAMIΩΝ Fluvius (ad Mionn. III. 284 176.)	Æ 5
NYL.				
Pegasus	Æ 5.	4290 Aphrodisias. ΙΕΡΑ ΒΟΥΛΗ Caput mur. velatum ad d.	ΑΦΡΟΔΕΙCIEΩΝ Venus et Amor, ut Mionn. III. 322, 109.)	Æ 6
Pegasus	Æ 4½	4291. Aphrodisias ΔΗΜΟC Caput muralis laur. ad d.	(ΑΦΡ)ΟΔΕΙCIEΩΝ Venus (?) etc. ut mionn. III. 324. 123.)	Æ 8
L COR	Æ 5.	4292 Cnidos. Caput Palladis gal. ad d. (Mionn. III. 341. 220.)	ΚΝΙΑΙΩΝ ΕΥΒΟΥΛΟΣ Victoria ad s., d. corona, s. palmam	Æ 5
oxiae				
	Æ 5.	4293 Halicarnassus. Caput Jovis ad d. (cf. Mionn. III. 347. 257. Leypz. VI. 493. 285 17)	(Α)ΛΙΚΑΡ ΑΜ(ΠΥ.?) Tripus	Æ 3½
		4294 Halicarnassus Caput Apollinis laur. ad d. (Mionn. S. VI. 493. 282.)	ΑΛΙΚΑΡΝΑΣΣΕΩΝ Lyra.	Æ 2½
tridentem,	Æ 5.			
enitur apud , at	Æ 6	4295 Halicarnassus Caput muliebre (Hecates ad d.) adversum. (cf. Mionn. III. 347. 259.)	ΑΛ(ΙΚΑΡ?)ΑΤΗΣ (fort. videtur) (sequitur nomen magistr.... ONI.) Caput Pallā- dis ad d.	Æ 5
ditus videtur.				
rionn. II.	Æ 4	4296 Mylasa, Augustus. Caput nudum Augusti. (Mionn. III. 355. 304.)	ΜΥΛΑ Caput Serapidis cum modio.	Æ 5½

1845.

Januar

4297 Mysia. Hadrianus. ΑΥΤΟΚΡΑΤΟΡΑ ΤΡΑΙΑΝΟΝ ΑΔΡΙΑΝΟΝ ΣΕΒΑΣΤΟΝ Caput Hadriani laur. ad d. — ΜΥΣΑΕΩΝ intra coronam. (cf. Mionn. I. 511. 371. Inedit.) Æ. 8.

4298 Magnesia Ioniae, ut videtur. ΑΥΛΑΙΤΗΣ Apollo (?) dextrorsum stans, r. lyram, l. plectrum — ΛΕΥΚΟ(ΦΡΥ.?) Diana Leucophryne adv. stans. (Inedita videtur. cf. Mionn. III. 146. 628.) Æ 3½

4299 Stratonicea. Caput Jovis laur. ad d. (Inedita. cf. Mionn. S. VI. 535. 475 sq.) — ΣΤ vel ΣΤΡ ΜΕΝΑΝΔΡ ut videtur. Aquila in quadrato incuso. AR 2½

4300 Stratonicea. Caput Dianae, supra lunula. (Mionn. III 377. 432.) — ΣΤΡΑΤΟΝΙΚΕΩΝ. Victoria dextrorsum volans. Æ 4

4301. Stratonicea. Caput, fortasse matris velatae ad d. — ΣΤΡΑΤΟΝΙΚΕΩΝ Pars anterior Pegasi ad d. (inedita, cf. M. III. 377 435.) Æ 1½

4302 Tabae. Caput nudum Herculis ad d., pone clava. — ΤΑΒΗΝΩΝ Tigris ad s., retro spectans. (cf. Mionn. III 382. 462.) Æ 4½

4303 Calynda. Caput galeatum ad d. — ΚΑ intra lauream. (Mionn. S. VI. 564. 9.) Æ 1½

4304 Cos. Pagurus. — quadratum incusum. AR 1

(inedita) Schon wohl nicht nach Cos, die selbe Münze, Acc. 18308 kommt aus Medien. B.

4305. Cos, augustus. ΣΕΒΑΣΤΟΣ Caput augusti ad d. — ΚΩΙΩΝ ΧΑΡΜΥΛΟΣ Caput Aesculapii cantheatum. (Mionn. S. VI. 579 117.) Æ 6

4306 Cos, Caligula. ΓΑΙΟΣ ΚΑΙΣΑΡ ΣΕΒ... Caput Caligulae nudum ad d. — ΠΟ ΠΡΙΜΟΣ ΕΥΑΡΜΟΣ Β (ΚΩΙΩΝ) Serpens. (Mionn. S. VI. 580. 123.) Æ 6½

4307 Cos, M. Aurelius. ΑΥΡΗΛΙΟΣ ΚΑΙΣΑΡ Caput M. Aurelii ad d. (Inedita) — ΚΩΙΩΝ Iuppiter rectus, d. extenta Dianam Ephesiam, s. hastam Æ 7½

4308 Rhodus. Caput Solis radiatum adv. — ΡΟ ΜΝΑΣΙΜΑΧΟΣ Flos balaustii, in area figura muliebris. AR 5

4309 Rhodus. Caput Jovis laur. ad d. (corrigirte Schrift ΦΙ differt ab editis.) — ΡΟ ΦΙ Flos balaustii (cf. Mionn. III. 423. 236, 237. et Suppl. VI. 602. 301, 302.) Æ 4½

4310. Rhodus. Caput Bacchi hedera cornutum ad d. (differt ab editis; Mionn. S. VI. 603. 305.) — ΕΠΙ ΕΥΔΩΡΟΥ ΡΟΔΙΩΝ. Victoria super globo, d. coronam, s. palmam, in area flos balaustii. Æ 11½

4311. Rhodus. Caput Bacchi hedera cornutum et radiatum ad d. (cf. Mionn. S. VI. 604. ~~307~~ 312 hinc forte corrigendus.) — ΡΟΔΙΩΝ ΕΠΙ ΔΑΜΑΡΑΤΟΥ Victoria super prora navis ad d.; d. acrostolium, s. palmam. (ad Victoriae caput, neque supra prora posita est.) Æ 10½

4312 Rhodus, L. Verus. ΡΟΔΙΩΝ Caput Bacchi, ut videtur, ad d. (fortasse Marci Aurelii!) — ΒΗΡΟΣ Caput L. Veri ad d. (cf. Mionn. S. VI. 607. 329.) Æ 3

4313. Rhodus, Marcus Aurelius et Commodus, ut videtur. ΡΟΔΙΩΝ Caput M. Aurelii ad d., radiatum. — (ΡΟΔ)ΙΩΝ Caput Commodi ad d., radiatum. (Mionn. S. VI. 607. 331. Æ 9

4314. Rhodus. Caput Solis radiatum ad d. (Mionn. III. 423. 229.) — (Ρ)Ο ΕΠΙΤΥΧΗΣ Rosa adversa, supra rhyton, ut videtur, vel radiosus. Æ 4½

Jan.

4315 Rhodia Lyriae ad d. Zacynthus (Olaundos) Lunis vers. ½ Caput

4316

4317. Cibyra, ut videt ΑΥ ΑΝΤΩΝΙΝΟ (inedita videtur) idem averso typo

4318 Laodicea Phryg rectus, bipennem (Mionn. S. VI

4319 Alexandr Herculis nud

Die folgend gepunzte vor anatomisch aufbewahrt

4320 } Duo numm
4321 }

4322 Alexandria ANOC (ΕΒ Ca

4323 Alexandria, ni laur. ad

4324. Alexandria, ΑΔΡΙΑ (ΕΒ Ca

4325 Alexandria, (ΕΒ.) Capu

4326 Alexandria, d.

4327 Alexandria,

4328 idem.

4329 alexandria, (ΕΒ Caput Alexandria, Had

4330 ΑΥΤ ΚΑΙΣ ΤΡ

4331. Alexandria, ad.

Jan.			
4315	Rhodia Lyciae. Caput Apollinis laur. ad d.	ΛΥΚΙΩΝ ΡΟ Lyra in quadrato incuso. In area sigillum. (Exempl. nitidissimum)	AR 2½
4316	Zacynthus (Blaundos) ~~Lydiae~~, ~~Marcus Aurelius (vel~~ Lucius Verus. ¾ Caput laur. ad d. (ineditus)	ΖΑΚΥΝΘ(ΙΩΝ) ΒΛΑΥΝΔΕΩΝ, Juppiter (?) stans, ante pedes aquila, ut videtur. cf. nummum M. Aurelii: Mionn. S. IV 199 46.	Æ 7
4317	Cibyra, ut videtur. Marcus Aurelius. ΑΥ ΑΝ(ΤΩΝ(Ε)ΙΝΟΕ etc. Caput laur. ad d. (ineditus videtur) (cf. Mionn. IV. 303. 625, ubi idem aversae typus.)	(ΚΙΒΥΡ)ΑΤΩΝ Κ ΙΕΡΑΠΟΛΙΤΩΝ ΕΠΙ ΚΛ... ΟΜΟΝΟΙΑ Mulier stans et sinistra modium capiti impositum contingens, dextram iungit cum Apolline qui ex adverso stat, muliebri habitu, sinistra lyram.	Æ 11½
4318	Laodicea Phrygiae. Lupus sinistrorsum sedens, bipennem tenens, intra tauream. (Mionn. S. VII. 579. 417.)	ΛΑΟΔΙΚ Mulier sinistrorsum stans, d. patram vel globum, in area B et [illegible].	Æ 3

Donum Gerhardi professoris

4319	Alexander Magnus. Caput Alexandri Herculis cultu, ad d.	ΑΛΕΞΑΝΔΡΟΥ Juppiter ad s. sedens, d. aquilam, in area B, infra sellam N.	AR 3½

Die folgenden beiden Münzen sind in dem Steinsarge zu Capellen bei Coblenz gefunden worden, in welchem sich ein Schädel befand, der an die hiesige anatomische Sammlung (sub no. 1715 de 1844) abgegeben ist. Sie sollen deshalb aufbewahrt werden:

4320 4321	Duo nummi detriti, circa ann. 300 post Chr. cusi.		Æ 2 Mionn.

Vendidit Sedlmair, Augustanus

4322	Alexandria, Hadrianus. ΤΡΑΙΑΝΟϹ ΑΔΡΙΑΝΟϹ ϹΕΒ Caput laur. ad d.	L B aquila stans ad d.	AR 6½
4323	Alexandria, Hadrianus. Caput Hadriani laur. ad d.	LEN Lotus.	Æ 2½
4324	Alexandria, Hadrianus. ΑΥΤ ΚΑΙ ΤΡΑΙ ΑΔΡΙΑ ϹΕΒ Caput laur. ad d.	L IϚ Serapis ad sin. sedens ad s.	AR 6
4325	Alexandria, Hadrianus. ΑΥΤ... ΤΡΑΙ ΑΔΡΙΑ ϹΕΒ (?) Caput laur. ad d.	L IϚ (in exergo). Imperator in lentis quadrigis ad d.	Æ 9½
4326	Alexandria, Hadrianus. Caput laur. ad d.	L ΙΕ Caduceus.	Æ 2.
4327	Alexandria, Hadrianus. Caput laur. ad d.	LΓ Cornu copiae	Æ 1½
4328	idem.	L IA Pan stans ad s.	Æ 2.
4329	Alexandria, Hadrianus. ΑΥΤ ΚΑΙ ΤΡΑΙ ΑΔΡΙΑ ϹΕΒ Caput laur. ad d.	L ΔΕΚΑΤΟΥ Caput Nili ad d. cum cornu copiae	AR 6.
4330	Alexandria, Hadrianus. ΑΥΤ ΚΑΙϹ ΤΡΑΙ ΑΔΡΙΑ ϹΕΒ Caput laur. ad d.	ΕΤ ΕΝΑΤ Miles (Mars, Imperator) ad d. stans, sinistra hastam cui avis incidit.	AR 6½
4331	Alexandria, Hadrianus. Caput Hadriani laur. ad d.	... ΕΝ Aquila expansis alis ad d.	Æ 2.

1845

Febr. 26.

4332 Alexandria, Hadrianus(?) Caput laur. ad d. (sed non prorsus Hadriani similitudinem referens.) — LA Ibis. — AE 2½

4333 Alexandria, Claudius et Messalina; ut Mionn. VI. 51. 145. — AR 6

4334. Alexandria, Galba, ut mionn. VI. 75. 267. — AR 6

4335 Alex., Nero, ut mionn. VI. 69. 215. — AR 6½

4336 Alexandria, Galba, ut mionn. VI. 74. 256 — AR 6

4337. Alexandria, Antoninus Pius. ANTONINOC CEB EYCEB Caput Antonini Pii laur. ad d. — L Mulier galeata stans, d. Lanuvium, s. corona copiae, ad pedes elipeus. — AR 6½

4338. Alex. Nero, ut mionn. VI. 72. 236 — AR 6.

4339 Alex. Nero, ut mionn VI. 64. 165 (sed LT in hoc non legitur.) — AR 6½

4340 Alex. Nero, ut mionn. VI. 71. 231. — AR 6.

4341. Alex. Nero, ut mionn. VI. 72. 237. — AR 6.

4342 Alex. Hadrianus, AYT KAI TPAI AAPIA ET ENAT CEB Caput laur. Hadr. ad d. — Mulier stans ad s., d. Lanuvium, s. corona copiae. — AR 6

4343 Alex., Antoninus Pius. ANTWNINOC L KB CEB EYCEB Caput laur. ad d. — Sempis ad s. sedens, ante pedes cerberus. — AR 6

4344 Alex., Vespasianus, ut mionn. VI. 79. 298. — AR 6.

4345. Alex., Hadrianus, ut mionn. VI. 168. 1049. — AR 6.

4346 Alex. Hadrianus. Caput laur. ad d. L IA Lotus — AE 2.

4347 Alex. Hadrianus. Caput laur. ad d., ante I — Tres spicae, ΔE — AE 1½

4348 Alex., Claudius(?) TIB... — NAI Caput laur. ad d. — L ... Rana. — AE 3.

4349 Alex., Trajanus(?) Caput laur. ad d. — L IB Crocodilus — AE 2

4350 Alex., Hadrianus. Caput laur. ad d. — L EN Pilei Dioscurorum. — AE 1.

4351. Alex., Hadrianus. Caput laur. ad d. — L ΔE Sistrum. — AE 3

4352 Alex., Julianus. DEO SARAPIDI Caput Serapidi ad d. — SANCTO NILO Fluvius barbatus humi recens, d. cornucopiae s. cornucopiae, juxta hippopotamus; ut vide-tur, infra ALE. cf. Eckhel Doctr. VIII 136 No. 7. ad differt. — AE 2.

4353 Alex., incert. (duo nummi eius nummorum fragmenta.) — AE 1.

4354. Alex. incert. Caput laur. ad d. (fortasse Vespasiani) Hadriani. (fortasse Gai caesaris: Caput juvenile radiatum ad d. ante Γ vel Γ° (vel Caligulae, cuius nummi Alexandriae hucusque non inventi sunt) — ΓAI OY, infra lunula. Si ita legendum est, nummus est inedit. — LB avis ad d. — AE 1

Donum Bolzenthali, qui a Reigebauero accepit

4355 Quinque nummi — AR

4356 romani imperatorii, — AR

4357 communes — AR

4358 (inter duplices.) — AR

4359 — AR

1 Mart.

(incertum unde.)
(ant. dum Burean, ipsum angit.)

4360. Anastasius. DN ANASTASIVS PF AVG Proloma — VICTORIA AVGG A Victoria stans, adorsa — infra COMOB — AV Solidus

4361. Antoninus Pius, communis — AR

4362 Trajanus, communis — AR

4363 Constantinus Magnus, communis — AE

Mart.

4364. Arsinoe. ... caput ... / Caput ...

4365 Darius. ...

4366. Roma. Mion...

4367 ... gal. ad d., pone V ... Alexander I. Bu... Caput regis ...

4368 Fortuna. ...

4369. Pharetrus. ...

4370 Thalassina, ...

4371. Mastiogtes. Cap...

4372 Darius ...

4373 Darius, diffe...

4374 Arsaces XXX

4375 Elis. ... Mionn.

4376 Thurii. Mion...

4377 Augustus. IMP

4378. Augustus IMP

4379 Corona. Mu...

4380 Maiorca ...

4381 Cilicia ... Cilicia anterio...

4382 Tarentum. ...

4383 Tarentum Cap...

4384 Tarentum. ...

4385 Cos. Mus.

4386 Pharsadon ...

4387 Corinthus, ...

4388 Corinthus; ... laus ad s., ...

4389 Aegae, vel ...

4390 Phocis. Cap... Hellioan. ...

4391 Philippus ...

4392 Metaponti. ...

4393 Thurium. ...

4394. Croton ...

4395 Sybaris ...

4396 Heraclea, ...

4397. Heraclea, ...

4398. Tarentum ...

4399 ———

4400. ———

4401. ———

1845.

Romae emit Julius Friedlaender. Dr.

Æ 2½	1 mart.			
	4364.	Arsinoe. Mionn. VI. 14. 124. / port. capud ♂ / Caput Arsinoes ried. et velat, regia totus.	ΑΡΣΙΝΟΗΣ ΦΙΛΑΔΕΛΦΟΥ Duplex cornu copiae lemniscatum.	Æ. 7½
Æ 6	4365	Darieus. Mionn. V. 640. 1.		Æ. 3½
Æ 6.	4366.	Roma. Mionn. I. 128. 289. Caput Martis	ROMA aquila fulmini insistens.	Æ. 3.
Æ 6½	4367	Alexander I. Rhodus. Caput regis diadem. ad d. gal. ad d., pone ΨΧ cf. Mionn. V. 56. 488. cf. Mionn. S. VIII 36 186.	ΑΛΕΞΑΝΔΡΟΥ ΒΑΣΙΛΕΩΣ aquila ad s., cum pal ma, in area acrostolium ΕΞΡ (165) ΣΙΔΩ.	Æ 7
Æ 6.	4368	Tortyna. Mionn. S. IV. 320. 161.		Æ 6½
Æ 6½	4369	Phaestus. Mionn. II. 290. 249, sed cum inscriptione, ut 248, (ΦΑΙΣΤΙΩΝ)	ΦΑΙΣΤΙΩΝ	Æ 6½
	4370	Thalassena, Mionn. II. 291. 263 Caput mul. ad d.	ΦΑ Tridens.	Æ 5
	4371.	Mallogytes. Caput Dianae ad d.	ΛΥ ΜΑ Pharetra et falcula in quadrato incus.	Æ 2
Æ 6.	4372	Darieus Mionn. S VIII. 422.		Æ 3
Æ 6½	4373	Darieus, reliqua ut editio. Vir coronatus d. gladium, aut victoriam, inclinatus	a d.	Æ 3
Æ 6.	4374	Arsaces XXX. Mionn. V. 678. 116.		Æ
Æ 6.	4375	Elis. cf. Mionn. I. 98. 20 sq. Caput Jovis ad sin.	F A ⁂ A I Aquila saxo insistens ad d.; pone fulmen, cum corolla	Æ 6½
Æ 6	4376	Thurii. Mionn. I. 169. 657. (Differt) Caput Pallad.	ΘΟΥΡΙΩΝ Bos corrupta ad d., infra Rt Duo pisces.	Æ 7
	4377	Augustus. IMP CAESAR caput nud. ad d.	AVGVSTVS ara, duo cervi. (M. I. 100.)	Æ 8
ante Æ 6	4378.	Augustus IMP CAE.. caput nud. ad d.	AVGVSTVS Capricornus cum cornucopiae infra lauream	Æ 7
Æ 6.	4379	Cossura. M. II 396. 54. Caput Jovis laur. ad s.	ΚΡΗΜΝΑ Caput mulliebre ad s.; supra Ψ, ante Μ ΑΙΙ	Æ 4.
Æ 6.	4380	Maiorca. M. V. 470. 902 Bos ad s.	Caberus. cf. della Marmora (quid Mionn inter Phoc. vidit)	Æ 3.
Æ 2.	4381	Cilicia Uter anterior hippocampi ad d.	ΟΓΟΥ Caput mal. ad d. in quadrato inc.	Æ 1½
Æ 1½	4382	Tarentum. cf. M. I. 147. 455. Caput Palladis ads.	Hercules genupl. leonem suffocat.	Æ 2½
	4383	Tarentum. Caput Palladis gal. ad d.	(A?) ..ΣΤΙΑΡΧΟΣ nocturna pabulum insidens, in area ΕΥ uva.	Æ 3
Æ 3.	4384	Tarentum. M. I. 147. 459 Caput Palladis ad d.	ΤΑΡ Hercules ad s. sedens, dextram clavae imponit	Æ 2.
Æ 2	4385	Cos. M. S. VI. 567. 21. Caput Aesculapii ad d.	ΚΛΙ ΑΓΗΣΙ ΘΕΥΦΑΝ Serpens in quadr. incus.	Æ 3.
Æ 1.	4386	Pharcadon. (cf. M. II. 221. 154 222. 172.) equus ad d.	ΡΚΑΔ ΦΑΡΚ Pallas stans s. hasta et clipeo. Pharcadon	Æ 2½
Æ 3	4387	Corinthus, M. S. IV. 33. 183. Caput mul. in quadr. inc.	♀ Pegasus ad s.	Æ 2½
Æ 2.	4388	Corinthus; potius Locri vel Leucas Pegasus vo- laus ad s., infra Λ cf. Mionn. S. III 461 51 et 486)	Pegasus stans ad s., infra Λ	Æ 1½
Æ 1.	4389	reges, vel rex macedonicus. M. S. III. 175. 1. capita gemina retro ad s. spectantia. ℞ quadr. inc.		Æ 2
Æ 1	4390	Phocis. Caput Jovis adverse. (cf. Mionn. II 94. 27)	Caput et pes equi in quadrato incuso.	Æ 1½
Æ	4391	Philippus arridaeus. M. S. III 235. 487.		Æ 3.
Æ	4392	Messana. cf. I. 255. 388. Caput cornutum ad s.	ΖΕΜ	Æ 1½
Æ	4393	Thurium. M. I. pag. 171. 686. Caput Pallad. (ante ad d.)	ΘΟΥΡΙ Bos corrupta ad s., in imo piscis.	Æ 2.
Æ	4394.	Croton M. I 190. 857. Pegasus ad s. infra ♀	ΟΡΟ Tripus.	Æ 2
	4395	Sybaris M. I. 168. 653. Bos ad d., respiciens. Vas in cursum.		Æ 2
Æ	4396	Heraclea, M. I. 152. 496. Caput Hercul.	ΗΕ Leo ad d.	Æ 2.
Æ	4397.	Heraclea, M. I. 152. 498. Cap. Pallad ad s.	A Hercules infans, utraque manu serpentem	Æ 2.
Æ	4398.	Tarentum: Protome equi ad s.	Protome equi ad s., ante aperi.)	Æ 1.
Æ	4399.	—— Concha.	Delphinus, fulmen.	Æ 1.
Æ	4400.	—— Concha.	ΔΑ Delphinus, clava	Æ 1.
Æ	4401.	—— Concha.	Rota	Æ 1.

Mart.

4402	Cannusium(?) Mi. S. I. 265. 463. Sestini Diota; hinc cornu copiae; inde vas monetum.	Lett. V. edit. II. pag XXVII. Tab. II. n. 17 KA Lyra.	AR	1½
4403	Alliae (?) M. S I. 224. 190. Caput laur. ad d., ante piscis. (magis barbare effictum quam in exemplo Paris.)	ΑΛΙΒΑ monstrum marinum. Scyllae simile, sed videtur barbatum; infra concha.	AR	1½
4404.	Antinous. Mi VI. 206. 1371. ANTINOOT HPWOC Protome antinoi ad d.	L KA antinous eques cum caduceo ad d. S. 13 Mart 1877	Æ	9½
4405	Antoninus Pius. DIVVS ANTONI- NVS caput nudum ad d.	CONSECRATIO. Rogo	Æ	11 mod. buon
4406.	Rhegium PH [illegible] navis oliva	Caput leonis advers (vel exuviae) (cf. Mi. S. I 348. 1051. ex Hunter, T. 44. n. 18, sed Hunterianus multo major est.)	Æ	2
4407	Capua. Caput Apollinis laur. ad d.	ΔΑΜΟΚ Lyra. (Mionn. I. 114. 134.)	Æ	4
4408	Rhegium. PHΓINΩN Caput Apollinis laur. ad d. pone flos?	Protome leonis caput advers. (Mionn. I 201. 962 sq. ad fere effict.)	Æ	5
4409	Messina. Mi I. 256. 394. ΠΕΛΑΡΙΑΣ Caput Cereris ad s., ante duo delphini	ΜΕΣΣΑΝΙΩ - miles pugnans, ad s. (ex elegant.)	Æ	5½
4410	Tabae. Mi VI. 544. 570 sq. Caput Jovis ad d.	TABHNΩN Fides Dioscurorum - prora Π, in area! etc.	Æ	4
4411	Selge. Mi III 524. 182 fem. Caput barbatum adverse.	ΣΕ Cervus dimidius, ad d., retro spectans	Æ	2
4412	idem.	idem	Æ	2
4413	Smyrna. Caput Apollinis laur. ad d.	ΙΣΙΝ intra lauream. (Inedita ~~editum~~) recte apud Mionnetum non invenitur	Æ	2½
4414.	Rhegium. Mi I. 203. 983. cf S. I. Caput Apollinis laureatum ad d., pone (?)	350. no. 1070, sed ibi caput Dianae cet. PHΓINAN Leo gradiens ad d. (non apud Mionn.)	Æ	8½
4415	CAES. Caput Augusti nudum ad d.	Prora navis Vienna	Æ	8/similes
4416	Perga? Plotinae. ...R... Caput Plotinae ad d.	ΠΕΡ... mulier adversa stans et ad s. respiciens, d. data; ad pedes elipeus, ut videtur.	Æ	3.
4417	(inedita, videtur.) Caput Fani, ad s. monogr.	litt. fug. mulier stans Catana	Æ	6
4418	Caput muliebre velatum et hedera coronatum, ad s.	ΕΠΙΣΩΝ Bos cornupeta ad d. Eubœa	Æ	3½
4419	Syracusae Caput Palladis ad d.	(ΣΥΡΑΚΟΣΙΩΝ) . Α. . ΩΝ Victoria gemmam fulmen animali jacenti imponit	Æ	5
4420	Neapolis ΝΕΟΠΟΛΙΤΩΝ Caput Apollinis laur. ad s.	Hebon ad d. gradiens cornatur a Victoria supra volante; infra IΣ	Æ	5.
4421	Caput imperatoris ad s., litt. fug. Perga, Vespas.	Templum dicthylum, litt. fug., infra ΔΟC ASC?	Æ	3
4422	Caput Apollinis laur. ad s. (caput Mionn. inscriptio in contrarius est in adversa, non in aversa)	ΣΥΡΑΚΟΣΙΩΝ Pegasus volans ad s.; supra Α	Æ	4
4423	(Perga, Caracalla) Protome ad d., litt fug. (-ΩNIN) Mionn. III 464 98.	ΠΕΡΓ(illegible)ΙΩΝ Tyche stans cum gubernac. et corn. c.	Æ	4
4424	Caput Apollinis laur. ad s.	ΝΕΟΠΟΛΙΤΩΝ (litt. fug.) tripus.	Æ	
4425	Neapolitanus tridentem (vel fulmen Jupiteris) fulmen Jovis, ad d.	Bos cornupeta ad d.	Æ	2
4426	Caput ad d. (fortasse Antiochus incertus.)	(A)NTIOX Tripus.	Æ	2
4427	Bos cornupeta ad d.	Sphinx sedens ad d. (K)A Canae Aeolidis	Æ	2
4428	Protome ad d, litt. fug.	N	Æ	
4429	Protome ad d, ab utraque parte crux.	B intra circulum. (cf. nummos Baduilae)	Æ	2
4430.	Caelia, Rivrio (2nd?)	(C)COEL CALDVS COS Caput ad d. pone vexillum cui inscriptum III S, ante aper.	CCALDVS IMP A X numen propositum in basilisco cui inscriptum L CALDVS VIR EPVL, ab utraque parte tropaeum; infra CAVS IIIVIR (cum denselben Stempel mit einer Vorkante)	AR
4431	Claudia, R. 1.			AR
4432	Cornelia, R. 50.			AR
4433	Garcilia, R. 1., sed in area aversae H			AR
4434	Lollia, R 1.			AR
4435	Nonia, R. 1, sed post caput harpe			AR
4436	Plaetoria, R. 5, sed pone caput clava.			AR
4437	Pomponia, R. 5.			AR
4438	Scribonia (Brutus) R 1.			AR
4439	Sulpicia, R- 1, sed D in area aversae			AR
4440.	Placidius Valentinianus. DN PLAVALEN- TINIANVS PF AVG Protome diad. d. mappam, s. crucem, ad s. (Mionn II. 370. 60 fictus)	X VOTA MVLT XX Imperator adv. pedibus, d. mappam, s. crucem, in area RM, in imo COMOB.	AV.	solidus

Mart

4441.	Populonia,
4442	Hadrianus. STVS Caput
4443	Tarentum. Cap
4444	Tarentum. C
4445.	Thyatira, Go ΔΙΑΝΟΙ Caput (incertus utr
4446	Caput Maroi
4447	Caput virile lau
4448	Miletus, (Caput ad s., respicien
4449	Insul. Bale Cassurae vulgo
4450.	Thuriis. Ca
4451	Thessali, M Caput Jovis a
4452	Amisus, He
4453	Byzantium, IOVLIA AVGVCT Ca
4454	Jovianus. D
	ad d. (Mionn. II.
4455.	Hyrium. Capu
4456	Constantinus. Ana corona laurea, in qua
4457	Paulonia,
4458.	Panormus,
4459	Segesta, Ke Leonis exuviis
4460	Caput Serapi (Fortasse est Marci A
4461	Stratonicea. Cap
4462	Cassura (vel potius Leb
4463	Rhodus. Caput
4464	(Thessalonicae?)
4465	Caput iuven
4466	Caput muliebr
4467	Corcyra. Capu
4468	Caput imberb
4469	IOVLIA intra
4470	Prora navis,
4471	Marathus. Cap ad Geminius
4472	Equus citato
4473	D. P. - Infans fl
4474	Nummus barb
4475.	Ballaeus (Mionnetus Argen
4476.	DN Protome di
4477	Idem.
447[illegible]	DN ANASTA

1875.

Mart

1 4441. Populonia, Mi. I. 201. 33, Gorgonion. Area varia. Æ 3.

4442 Hadrianus. HADRIANVS AVGVSTVS Caput nudum ad d. — COS III Templum quattuor columnarum, in quo statua stans. Æ 8 moduli Mionnet.

4443 Tarentum. Caput Herculis ad d. — Hasta, quinque globuli. Æ 1.

4444 Tarentum. Concha. — Caput incusum ad r. Æ 1½

4445. Alytarcha, Gordianus. AVT K M ANT ΓΟΡΔΙΑΝΟC Caput laur. ad d. (inceditus videtur.) — ΜΥΝΑΓΕΩΝ VENVS Figura muliebris stans intra arcum. (in litterae incusa) Æ 4.

4446 Caput Marci Aurelii(?) ad d. — arcus et clava, litt. fug. Æ 2.

4447 Caput virile laureatum ad d. — Pars anterior equi ad r. Germany. Æ 4

4448 Miletus, ΕΙΤΙ ΡΗΤΙΝΟΥ ΜΙΛΗΣΙΩΝ (litt. fug.) Caput ad r., respiciens, in area astrum. — ΑΔΡ (?) CΕΒΑCΤΟC Caput laur. Hadriani. cf. Mionnet III. 169. 784 et 783. inceditus videtur. Æ 3.

4449 Insul. Balear, forse della Marmora saggio sopra Cossura vulgo tributitur. Cabirus Aegypt. — alcune monete fenic. delle Isole Baleari. Torino 1834. Bos cornupeta ad sin. (Mionn. V. 470. 903.) Æ 3.

4450. Thuriis. Caput Palladis ad d. — ΘΟΥΡΙΩΝ ΣΙΜ. Bos cornupeta ad d. Æ 7

4451 Thessali, Mi. III. 3. 19. (cum sigillo incuso) Caput Jovis ad d. corona quina ornatum. — ΘΕΣΣΑΛΩΝ ΠΟΛΥΞΕΝΟΣ ΣΥΚΟΛΟΣ Pallas armata progrens, ad d. Æ 7.

4452 Amisus, Hadrianus. cf. Mi. V. 440. 146. — Æ 4.

4453 Byzantium, Domna. Mi. S. II. 256. 310 IOVΛIA ΑVΓΟVCΤ Caput ad d. — ΒΥΖΑΝΤΙΩΝ astrum intra lunam Æ 4.

4454 Jovianus. DN IOVIANVS PF AVG Protome ad d. (Mionn. II. 305. 72 fr. mit ANTE u. ANTO, nicht ANTH) — Eadem. SECVRITAS REI PVBLICAE Duae mulieres stantes, quarum altera columnae innixa, altera obliquum tenens cui inscriptum VOT V MVLX. in imo ANTH Æ 4 solidus

4455. Illyrium. Caput Palladis ad r. — ΝΙΚΕΑΥ Bos, capite humano, ad d. Æ 5

4456 Constantinus Anatolius. Caput Palladis ad d., prone corona laurea, in qua tripus, cuius basi inscriptum ANA — Pegasus ad d. volans, infra Α (Structorium) Æ 6½

4457 Caulonia, Mi. I 187. 837. (24 fr.) — Æ 5.

4458. Panormus, Mi. I 270. 503. Gorgonion ad. — Palma et inscriptio punica. Æ 2½

4459 Segesta, Mi. S. I 423. 454. (Caput Neptuni) — ΣΕ Arcus et pharetra. (cp. Mionn. ΣΕG) Æ 2½

4460 Leonis exuviis tectum ad d. Caput Serapidis ad d. (Traianopolis Thraciae, inedit.) (Fortasse est Marci Aurelii, propter nullam similitudinem.) — ΤΡΑΙΑΝΗC ΑΥΓΟΥCΤΗC (primary) Harpocrates stans ad sin. Æ 3.

4461 Stratonicea. Caput Jovis laur. ad d. — ΣΤΡΑ (ΤΩ) ΝΙΚΕΩ(Ν) Aquila ad d. supra face (Mi. Suppl. VI. 536. 480) 15 francs. Æ 3

4462 Cossura vel potius Ebusus. Caput C. Figura ab utraque parte [minime vidit Gesenius Script. Phoenic. Mon. T. 39. Cf. in area cadaveris et Ψ — Æ 3.

4463 Rhodus. Caput rad. ad d. — Po Flos balaustii, in quadrato incuso Æ 2.

4464 (Thessalonicae?) Caput barbatum ad d. — capsae duae conversantes, ΣΑΓΑ (assus Pisidiae) Æ 2½

4465 Caput iuvenile ad d. — mulier adversa stans. Æ 4

4466 Caput muliebre ad sin. KA — Sphinx sedens ad sin. Lancia Aeolidis Æ 1½

4467 Corcyra. Caput bovis advers., supra stella. — ✠ intra coronam hederaceam. Æ 5

4468 Caput imberbe ad sin. (Gallia, incert.) — aver maior et minor capsula alii ad r. Æ 3

4469 IOVLIA intra lauream. (Cohkel III 497, numi Judaici.) — laureae ramus. LB (Mionn. V. 553. 201 nach Panel) Æ 3½

4470 Prora navis, ut videtur. — Palmae ramus. ΣΜΣ (ann. 247 aerae Seleucidarum.) Æ 6

4471 Marathus. Caput mul. turrit. prone palma ut Gesenius Script. Phoenic. Mon. III. Tab. 35. G. — ΦΙΛΥ Vir stans ad r., columna innixus etc. Æ 4

4472 Equus citato cursu ad d. — Cervus stans ad r. Ephesus C. Caesar.? Æ 3½

4473 D. P. — Insans (stupidus) d. elata, ad sinistram. — Simili figura ad d. (Paestum ?) Æ 3

4474 Nummus barbarus: Equus ad sin. — (inter Gallias incertos) Æ 2½

4475. Ballaeus rex Illyrior.: Caput regis ad d. — Dima(?) ad r. gradiens, d. sacrum. Litt. fug. Æ 4

(Mionnetus argentum non habet. cf. Coll. Horta) — ΟΛΛΑΙΟΥ ΒΑΣΙΛΕΑΣ

4476. DN. Protome diad. ad d. — figura dimidia adv., d. globum cruciferum, s. sceptrum hastae Æ 1

4477 Idem. — Idem. Æ 1.

4478 DN ANASTA Protome diad. ad d. — ✠ intra duplicem circulum (in Monogrammate inesse possunt litterae ANACTACIOY) Æ 2

4479. Litt. sup. Protome ad d. (Anastasii)	N in circulo.	Æ 1½	4523 wie 4502.
4480 ...A Protome id.em ad d.	N in laurea.	Æ 1½	4524 Velia. Caput
4481 Protome diad. ad d.	N in corona	Æ 1	4525 Anastasius. ... si
4482 idem	idem	Æ 1	4526 Victoria ad l. stat
4483 idem litt: ANA (stantias)	idem	Æ 1	4527 Mulier ad. stans
4484 Caput diad. ad d.	N	Æ 1	4528 Corona
4485 idem detrit	idem	Æ 1	4529 Caput virile ba
4486 Caput ad d.	N in corona	Æ ½	4530 Aper currens
4487 idem	idem, in exe. ANT(i)	Æ ½	4531 Gallus ad sin.
4488 Protome diad. ad d.	ND in circulo punct.	Æ 1.	4532 Gallus ad d.
4489 I V(i) Protome barbara ad s.	M	Æ 1	4533 Corona
4490 Protome ad d.	N	Æ 1	4534 incert.
4491 Justinianus (DN IVSTINIANVS PP A Protome ad d.	VICTORIA CAR / CONOB / ANNO XXX +	Æ 4 min	4535 Fortuna stans
4492 Justinianus. DN IVSTINIANVS PP AVG Protome ad d.	+ intra laur.	Æ 3 min	4536 Fortuna stans
4493 Pancrodus. ὁ ἅγιος Πέτρος sic RE Protome Petri	KE BOHΘH TO ΔΥΛΟ COY TANKPI +	Æ 6.	4537 Delphinus
4494 KARTHAGO miles adv. stans, d. hastam.	Caput equi ad s., in imo XXI (Millioni VI. 382. 6.)	Æ ½	4538 Victoria stans
4495. navis singularis formae.	T	Æ 3.	4539 Fortuna stan
4496 — POSTVMVS P F AVG Caput radiat. ad d. (inedites videtur.)	VIRTVS EQVITVM Hercules stans ad d.	Æ	4540 Caput Jani.
4497 Tiburia. Caput Jani.	(L) TITVRI L F Prora, ante I, infra SABINVS ut videtur. cf. Riccio XLVI. 7.	Æ	4541 Corona.
4498 Clava	Duo globuli. (Marchi e Tessieri, fl. II. T. IV. ad dom. 2 A.)	Æ	4542 Elephas
4499 Hadr. HAT globuli.	Ancora. (Marchi e Jeff. Cl. IV. T. II 6 B.)	Æ	
4500 Caput Jani.	M. ATILI Prora .... (Riccio T. VII. No. 3.)	Æ	
4501 Sextans Romanus, minutus		Æ	Die folgen
4502 POP ROMANVS Protome iuvenis laur. ad d., pone cornicop.	CONSO Stella, intra lauream.	Æ min.	in welcher
4503 Julia Maesa. IVLIA MAESA AVG Caput ad d.	(AE)(VLI FELICITAS Mulier, stans et sacrificans, d. longum, s. Dianam in ara stilo	Æ 2ª mi	
4504 Severina. SEVERINA AVG Protome ad d.	IVNO REGINA Juno stans, pavo, in imo C	Æ.	4543. Constantin
4505 Caput barbatum ad d. (Carthis Mesopotamiae falso tribuit Millingen Sylloge	Tres spicae inter quas scriptum — XAPP — (Tab. IV. N. 63, cum legeret XAPP.)	Æ 4	Protome lau
4506 Cales. Caput Palladis ad s.	CALENA Gallus ad d., pone stella	Æ 4½	
4507 Cales. CALENA Caput Apollinis ad d.	CALENA Bos (cap. hum.) ad d.	Æ 4½	4544. idem. CONST
4508 ROMANO Caput Palladis ad d, ~~Victoria volans~~	(AO)M(AN)O Protome equi ad s., cf. Marchi e Tessieri C. I. T. CXII. No. 17.	Æ	laur. ad d.
4509 Theodahati. INVICTA ROMA Caput Romae ad d.	DN THEODA HATHVS REX intra laur.	Æ 3½	
4510 Smyrna. Caput Apollinis laur. ad d.	ΣMTPNA. ΑΠΟΛΛΑ NEΩ. Lyra (cf. Mionn. S. I 308. 1466.) (sed nomine dispar. ?)	Æ 2.	4545 VRBS RO
4511 Alexandria, Maximianus. MAIMIANOC CEB Cap. laur. ad d.	L H Spes stans ad s.	Æ.	
4512 Caput nauri ad d. (Etruriae incert. M. S. 208. 76.) (et M. I. 103. 60. Cetim d'après un exemplaire)	Elephas cum tintinnabulo, ad d.	Æ 4½	
4513 Athalaricus c. Justini. I. ...N CAN Caput ad d.	Monogramma Athalarici in corona.	Æ 1½	8 Wang Verkauf
4514 Alexandria, Faustianus. Caput ad d.	Elephas ad d. (LZ.2) Lesbos	Æ 2	
4515 Sestos Caput stupell. ad s.	M. HΣI Tripus Sestus	Æ 3	4546 Athenae. Co
4516 Velia. Caput Palladis ad d. (cf. Mionn. I. 328. 901. 14.)	VELH Noctua ad d.	Æ 2	4547 Athenae. C
4517 Velia, eadem, sine litteris.		Æ 2	4548 Athenae C
4518 Lotos ? (scil. Massilia, ut Akerman, Gallia T. 16. n. 13.)	....MAΣ Caput ad d. Massilia	Æ 2	4549 Athenae C
4519 M. Antonius. M ANT IMP Libum, urceus, corvus.	Victoria ad d., tropaeum coronans. (Riccio IV 22, ubi desi- derantur MJ	R quin.	4550 Athenae C
4520 Nero, Pag. (NERO CLAVDIVS CAESAR AVG GERM Noctua aratae insistens	(PMTRP) IMP PP SC Oleae ramus	Æ min.	4551 Athenae
45 M. Ravenna (FELIX RAVENNA — Caput urbis ad d.	R intra laur.	Æ	4552 Athenae
4522 Numerianus. IMP NVMERIANVS AVG Protome ad d.	PAX AVGG Figura stans, infra A	Æ min.	4553 Athenae

4523	ut 4502		Æ
4524	Velia. Caput ad d.	ΥΕΛΗ noctua adv.	Æ 3.
4525	Anastasius. ... SIVS PPA Protome ad d.	CONCORD: et I	Æ min.
4526	Victoria ad d. stans in columna.	Figura stans in templo quattuor columnarum.	Plumb. (quadril.)
4527	Mulier adv. stans, ut videtur.	Vir stans, d. fortasse arcum	" (rotun.)
4528	Corona	Palma, ut videtur	"
4529	Caput virile barbatum ad d.	Pallas adv. stans, ut videtur.	"
4530	Aper currens ad d.	deletum	"
4531	Gallus ad sin.	Figura adversa stans, ut videtur	"
4532	Gallus ad d.	TAH, ut videtur	"
4533	Corona	[illegible]	"
4534	incert.	incert.	"
4535	Fortuna stans, ut videtur	A o S	"
4536	Fortuna stans	↑	"
4537	Delphinus	navis, ut videtur	"
4538	Victoria stans ad d., ut videtur	Figura adv. stans, d. hastam, ut videtur	"
4539	Fortuna stans.	Vas ?	"
4540	Caput Dani.	Biga ad d., infra ROMA	"
4541	Corona.	CLY	"
4542	Elephas ?	CNV	"

Die folgenden 3 Münzen sind in Cöln in einem Steinsarge gefunden worden, in welchem sich auch das kunstreich gearbeitete Glas mit ... E ZHΣAIΣ KAΛΩΣ befand.

4543.	Constantinus II. CONSTANTINVS IVN NOBC Protome laur. ad s., dextra Victoriolam	BEATA TRANQVILLITAS Ara cui impositus globus; supra tres stellae. Arae inscriptum VOTIS XX. In imo PTR	Æ
4544.	idem. CONSTANTINVS IVN NOBC. Protome laur. ad d.	GLORIA EXERCITVS Duo milites stantes; inter eos duo signa militaria. In imo litt. deletae	Æ
4545	VRBS ROMA Protome gal. ad s.	Lupa gemellos lactes	Æ

8 Wärz. Verkauft durch Dr. Parthey (aus Athen mitgebracht von Herrn v. Brassier de St. Simon.)

(11 Rt 10 Sgr.

4546	Athenae. Caput Palladis ad d.	AΘHNAIΩN Pallas armata stans	Æ 5
4547	Athenae. Caput Palladis ad d.	(AΘHNAIΩN litt. fug.) Pallas stans ad s., d. Victoriolam; ante pedes est serpens.	Æ 6
4548	Athenae Caput idem	idem, sine serpente, trit.	Æ 5
4549	Athenae Caput idem	idem fere, trit.	Æ 5
4550	Athenae Caput idem	idem fere, trit.	Æ 5
4551	Athenae Caput idem	AΘE heptanus pugnans	Æ 4
4552	Athenae Caput idem	idem	Æ 4
4553	Athenae Caput Palladis ad d.	(AΘHNAIΩN litt. fug.?) Cranium bovis cor. adv.	Æ 5

4554	Athenae Caput Palladis ad ?	ΑΘΗΝ... Cranium bovis adv. coron.	Æ 5
4555	Athenae Caput idem	idem	Æ 5
4556	Athenae Caput idem	ΑΘΕ Typus	Æ 4
4557	Athenae idem (detrit.)	idem.	Æ 4
4558	Athenae Caput Palladis ad d.	ΑΘΕ Sphinx sedens ad d	Æ 4
4559	Athenae Caput Cereris ad d. (detrit)	ΑΘΕ Pes gradiens ad d.	Æ 4
4560	Athenae Spica?	ΑΘΕ Duo rami decussati; omnia intra laur.	Æ 3
4561	Athenae Caput Palladis ad d.	ΑΘΕ Noctua d'otae ramusculus intra laur.	Æ 4
4562	Athenae Caput idem	idem	Æ 4
4563	Athenae Caput idem (detrit)	idem	Æ 4
4564	Athenae Protome juvenilis ad d.	ΑΘΕ (H?) Cranium bovis adv.	Æ 1½
4565	Athenae Caput simile ad d.	Dicta et palmae ramus	Æ 1½
4566	Athenae Caput ad d	ΑΘΕ Vas	Æ 1½
4567	Athenae idem (detrit.)	idem (detrit.)	Æ 1½
4568	Athenae Caput Palladis ad d.	Noctua ad r. in laurea	Æ 3
4569	Athenae Typus incertus: noctua adv.?	Noctua.	Æ 2
4570	Athenae Caput Palladis ad d.	ΑΘΕ Duae noctuae intra laur.	Æ 2
4571	Athenae Caput idem	Duae noctuae intra laur.	Æ 2
4572	Athenae Caput idem	ΑΘ Noctua ad d. intra laur.	Æ 2
4573	Athenae Caput idem (detrit.)	Duae noctuae intra laur.	Æ 2
4574	Athenae Caput idem	noctua intra laur.	Æ 2
4575	Athenae Caput Palladis ad ?	ΑΘΕ Victoria ad d., manibus protentis ~~stellam~~. (Cf. Combe Mus. Vo. VII. 11.)	Æ 4½
4576	Aegina. Testudo	Quadratum incusi.	AR 1.
4577	Athenae. Cap. Pallad. ad ?.	ΑΘ Noctua ad d.; olivae ramus	AR 1.
4578	Athenae, idem	ΑΘΕ noctua ad ?	AR 1.
4579	Athenae. idem.	noctua duplex.	AR 2
4580	Athenae. idem	A·Θ noctua duplex; al utraque parte ramulus	AR 2.
4581	Boeotia. Scutum	Dicta in quadrato incuso, in area forsitan H	AR 2
4582	Athenae (tetradrachm) Caput Pallad. ad d.	ΑΘΕ noctua, supra olivae ramus, in quadr. incuso (anima fabricati.)	Æ
4583	Imbros. Caput Palladis ad d.	IMBPI Pilei Dioscurorum (inedita.)	Æ 4
4584	Eretria Euboeae. Caput Cereris ad r.	EP Fax, intra coronam spiream	Æ 2½
4585	DN ANASTASIVS PP AVG Protome Diad. ad d.	ANTA (inedita.)	Æ 9½ (minor)
4586	(Manuel I Comn.) (M)ANOHA ΔEC Imperator adv. stans d. sceptr. i. glob. cruc.	IC XC Protome Christi	Æ 4
4587	+ CLARENTIA Castellum	+G: PRINCE ACh Crux. inedita.	AR 4.
4588	Caput Palladis ad fin. Delphi?	globulus intra circulum	Æ 4½
4589	Boeotia. Mionn. S. 3. 507. 36.		Æ 4.
4590	Boeotia. Mionn. S. 3. 507. 36, sed diffel pars adversa, quae epigraphen habet BOIAT et typum debit		Æ 4.
4591	Athenae. Hunter Tab. 12. no. 3.		Æ 4.
4592	Athenae. Hunter Tab. 12. no. 21.		Æ 4.
4593	Eretria Euboeae. Mionn. S. IV. 365 97. Hunter Tab. 26. no. 21.		Æ 4½
4594	Antoninus Pius; clementia.		AR
4595	Faustina senior. Rv. augusta.		AR
4596	Hadrianus; Libertas publ.		AR
4597	Victoria stans ad fin.	nullus typus.	Plumb.

4598	Duo infantes alati (	
4599	☩	
4600	Typus incertus.	
4601	Pergamus Mysiae	
4602	Tiberius Constantinus	
4603	Justinus II, Thessalon	
4604	Joannes II Comnenus.	
4605	Justinianus, M, C	
4606	Epigraphe dicta. P	
4607	Caput ad d.	
4608	Flavia Eud. Cap	
4609	Tessera Caput Herculis vittis laur	
4610	Manuel I. Comnenus MANYH ... Imper	
4611	Leo VI et Alex. (LEON) S ALEXAN--	
4612	DN URATIANVS P	
4613.	24 Nummi det	
	Aprill 2	Romae
		Aerei gravio
		Marchii et Te
4614	Classis I. Jac	
4615	" " "	
4616	" " "	
4617	" " "	
4618	" " "	
4619	" " "	
4620	" " "	
4621	" " "	
4622	" " "	
4623	" " "	
4624	" " "	
4625	" " "	
4626	" " "	
4627	" " "	
4628	" " "	
4629	" " "	
4630	" " "	
4631	" " "	
4632	" " "	
4633	" " "	
4634	" " "	
4635	" " "	

4598	Duo infantes alati (amores) luctantes.	typus nullus.	Plumb.
4599	[illegible]	"	Plumb.
4600	Typus incertus.	"	Plumb.
4601	Pergamus Mysiae. Mionn. II. 590. 509. Dublette.		Æ 4.
4602	Tiberius Constantinus DN TIB CONSTANT PP A Protome adv. etc.	XX, infra CON Γ	Æ
4603	Justinus II, Thessalon. DN IVSTINVS PP AV Protome adv. etc.	A+ NNO K II TES	Æ
4604	Joannes II Comnenus. IW ΔΕCΠΟΤΗ Protome adv. etc.	IC ... Protome adv. Christi. (de Saulcy p. 332.)	Æ
4605	Justinianus, M, Constantinop. an. XY		Æ
4606	Epigraphe trita. Protome ad d. Honorius.	CONCOR ..., crux, infra litterae.	Æ minimi mod.
4607	Caput ad d.	R̄I	Æ .....
4608	Histiaea Eub. Caput ad d.	(I) ΣΤΙΑΙΕΛΝ uva, M et K (cf. Mion. S. IV. 367. III. sq.)	Æ 4.
4609	Sardes Caput Herculi ~~virile~~ laur. ad d.	ΣΑΡΔΙΑΝΩΝ (Epigraphe non detrita.) Vir nudus stans ad sin., in lausea.	Æ 3.
4610	Manuel I. Comnenus MANVH ... Imperator adv. stans, d. crucem, s. globum	IC XC Protome Christi adv.	Æ 4.
4611	Leo VI et Alex. (LEOH) S ALEXAN ... Leo et Alex. adversi, labarum tenentes.	LEOH SALEXANGROS BASIL.. ROMEOH	Æ
4612	DN GRATIANVS PF AVG Caput diadem. ad d.	REPARATIO REIPVB. Imperator stans remp. erigit. etc.	Æ
4613	24 Nummi detriti.		Æ

April 2 Romae vendidit Giuseppe Marchi, curante F. Friedlaendero.

(95 nummi; pretium: 148 scudi.)

Aeris gravis exemplaria maximam partem bene servata; in Tabulis Marchii et Tessierii exhibentur locis infra indicatis:

4614	Classis I. Tab. 4. No. 1.	Æ
4615	" " " " " 2	Æ
4616	" " " " " 3	Æ
4617	" " " " " 5	Æ
4618	" " " " " 6B	Æ
4619	" " " " " 7.	Æ
4620	" " " 5 " 2	Æ
4621	" " " " " 3	Æ
4622	" " " " " 4	Æ
4623	" " " " " 5	Æ
4624	" " " " " 6.	Æ
4625	" " " 6 " 1	Æ
4626	" " " " " 2	Æ
4627	" " " " " 3	Æ
4628	" " " " " 4	Æ
4629	" " " " " 5	Æ
4630	" " " " " 6	Æ
4631	" " " " " 7	Æ
4632	" " " 7 " 2	Æ
4633	" " " " " 3	Æ
4634	" " " " " 4	Æ
4635	" " " " " 5	Æ

1845

	Aes grave Mus. Kircher						
4636	Classis	I	Tab.	VIII	No.	2	Æ
4637	"	"	"	"	"	3	Æ
4638	"	"	"	"	"	4 ad laevam	Æ
4639	"	"	"	"	"	5	Æ
4640	"	"	"	"	"	6b	Æ
4641	"	"	"	IX	"	1.	Æ
4642	"	"	"	"	"	2.	Æ
4643	"	"	"	"	"	3	Æ
4644	"	"	"	"	"	3	Æ
4645	"	"	"	"	"	4	Æ
4646	"	"	"	"	"	5	Æ
4647	"	"	"	"	"	6	Æ
4648	"	II	"	I	"	6	Æ
4649	"	"	"	II	"	2 dextr.	Æ
4650	"	"	"	"	"	3.	Æ
4651	"	"	"	"	"	4 dextr.	Æ
4652	"	"	"	"	"	5	Æ
4653	"	"	"	"	"	6	Æ
4654	"	"	"	IV B	"	2 A	Æ
4655	"	"	"	"	"	3 A	Æ
4656	"	III	"	I	"	5a	Æ
4657	"	"	"	"	"	6a	Æ
4658	"	"	"	"	"	7 sinistr	Æ
4659	"	"	"	III	"	1	Æ
4660	"	"	"	"	"	4	Æ
4661	"	"	"	"	"	6	Æ
4662	"	"	"	IV	"	2	Æ
4663	"	"	"	VI	"	4	Æ
4664	"	"	"	V	"	5	Æ
4665	"	"	"	V	"	6.	Æ
4666	"	I	"	XI	"	5	Æ
4667	"	"	"	"	"	6	Æ
4668	"	"	"	"	"	7	Æ
4669	"	IV	"	I	"	5	Æ
4670	"	"	"	"	"	6	Æ
4671	"	"	"	"	"	7	Æ
4672	"	"	"	II	"	4	Æ
4673	"	"	"	"	"	5 B	Æ
4674	"	"	"	"	"	6 B	Æ
4675	"	"	"	"	"	7	Æ
4676	"	"	"	IV A	"	1	Æ
4677	"	"	"	"	"	4.	Æ
4678	"	"	"	IV B	"	1	Æ
4679	"	"	"	"	"	2	Æ

	Aes grav
4680	Classis IV Ta
4681	" " "
4682	" " "
4683	" " "
4684	Incerte Ta
4685	" "
4686	" "
4687	" "
4688	" "
4689	" "
4690	" "
4691	Classis I. Tab.
4692	" " "
4693	" " "
4694	" " "
4695	" " "
4696	" " "
4697	" " "
4698	" " "
4699	" " "
4700	" " "
4701	" " "
4702	" " "
4703	" " "
4704	" " "
4705	" " "
4706	" " "
4707	" " "
4708	" " "
April	
4709	Apollonia
	linis ad s.,
	tur. (Mio
4710	Corcyra. C
	dens. (Mio
4711	Corcyra. NI
	(Mioñ Suppl
4712	Corcyra. ut mionn. II
4713	Corcyra Caput Neph
4714	Corcyra. idem (ex
4715.	Corcyra. Capu
4716.	Corcyra, ide
4717	Corcyra, id

Aes grave Mus. Kircher

4680	Classis IV Tab. IV B No. 3		Æ
4681	" " " " " 4		Æ
4682	" " " " " 6		Æ
4683	" " " " " 7		Æ
4684	Incerte Tab. I No. 2		Æ
4685	" " " " 4		Æ
4686	" " " " 5 (sed globulus ad alterum latus)		Æ
4687	" " II " 4		Æ
4688	" " " " 5		Æ
4689	" " III " 3		Æ
4690	" " IV A " 3		Æ
4691	Classis I. Tab. II No. 4		Æ
4692	" " " " " 5		Æ
4693	" " " " " 6		Æ
4694	" " " III B " ad dextr. 1 a		Æ
4695	" " " " " " 1 b.		Æ
4696	" " " III A " 2		Æ
4697	" " " " " " "		Æ
4698	" " " III B " ad dextr. 2 (primus nummorum 2, qui est versu 2)		Æ
4699	" " " " " " ad sinistr 3, sed major		Æ
4700	" " " III A No. 3 A		Æ
4701	" " " " " " " "		Æ
4702	" " " " " " 4 A		Æ
4703	" " " " " " "		Æ
4704	" " " III B " ad sinistr. 4.		Æ
4705	" " " III A " 5 A		Æ
4706	" " " " " " "		Æ
4707	" " " " " 6		Æ
4708	" " " " " "		Æ

Donum Regis augustissimi
(Summ. des Rittmeisters von Streng in Stralsund)

April			
4709	Apollonia Illyrici. ΛΥΣΩΝ Caput Apollinis ad s., ante monogramma, ut videtur. (Mionn. II. p. 32 no. 44. 2 frcs)	ΑΠΟΛΛΩΝΙΑΤΑΝ Obeliscus, inter lauream	Æ 4½
4710	Corcyra. Caput Neptuni ad d., pone tridens. (Mionn. II. p. 73 no. 49. 3 frcs.)	ΚΟΡΚΥΡΑΙΩ(Ν) ΦΙΛΩΝΙΔΑΣ Prora navis ad d.	Æ 5.
4711	Corcyra. ΝΙΚΑ|ΝΩΡ, duo versus. (Mion. Suppl. III. p. 440. 124. 4 francs.)	ΚΟΡΚΥ(Ρ)ΑΙΩΝ. Acrostolium	Æ 3½
4712	Corcyra. ut Mionn. II. 71. 28 (3 fr.) sed tritus.		Æ 4
4713	Corcyra Caput Neptuni ad d., pone tridens.	ΦΙΛΩΝ acrostolium, in area ♀	Æ 4.
4714	Corcyra. idem (ex eadem matrice)		Æ 4.
4715.	Corcyra. Caput Neptuni ad d., pone tridens.	℞ Caput bovis adversum in laurea.	Æ 3½
4716.	Corcyra, idem	idem, additis O et M ut videtur.	Æ 3½
4717	Corcyra, idem	idem — ..... ΜΡ. (Mionn. Suppl. III. 434. 61.)	Æ 3½.

1845

4718	idem, tritus		Æ 3½
4719	idem, "		Æ 3½
4720	idem, "		Æ 3½
4721	idem, "		Æ 3½
4722	idem, "		Æ 3½
4723	Corcyra. Caput bovis adversum. Mionn. II 71. 32. (3 fr.)	℞ in corona pampini, ut videtur; sed detrit. zu den Dubl.	Æ 3½
4724	Nummus regis Sassanidae incerti; similes apud Wilsonum, Arianae Tab. XVII no. 2. 3. 4. pag. 401.		AR 9.
4725	Nummus regis Sassanidae incerti; similis apud Wilsonum, Arianae Tab. XVII. n. 17. pag. 403.		Æ 4.
4726	Rex Bactrianae incertus. Wilson Ariana T. VIII. n. 14. pag. 311. Caput regis diadematum ad d. Rx. ..ΣΙΛΕΩΝ ΠΑΙΥ equus stans ad sinistr.		Æ 4.
4727	ut Wilson, Ariana Tab. XIX n. 11. pag. 430. „Rajput coin. Elephant. ... Samagu deva. Rx. Lion."		Æ 5.
4728	Kadphises, rex Indo-Scythiae; ut Wilson Ariana p. 356. Tab. XI no. 2 et 4.		Æ 6
4729	idem.		Æ 6.
4730	Kenorano? rex Indo-Scythiae; ut Wilson Ariana p. 372. Tab. XIII. n. 9.		Æ 6½
4731	idem; ut Wilson ib. Tab. XIII no. 14. fere.		Æ 6½
4732	Rex Bactrianae Σωτὴρ μέγας Βασιλεὺς Βασιλέων, cuius nomen ignotum; Wilson Ariana Tab. IX no. 11 sq. pag 334		Æ 5
4733	id.		Æ 5
4734	id.		Æ 5
4735	id. Dubl		Æ 5
4736	id. Dubl		Æ 5
4737	Corcyra. Caput muliebre velatum ad d.	Acrostolium. ℞ (ut videtur.)	Æ 4
4738	Dyrrhachium. Caput bovis ad d. (Mionn. II. 43. no. 159.) (1 fr.)	ΔΥΡ. ΦΙΛΩΤΑ Tripus, in laurea	Æ 4.
4739	Corcyra. Pars anterior bovis ad d.	ΣΩ Uva. (Mionn. Suppl. III 430. 27. ex Eckhelii Num. vet. anecd. 4 frcs.)	Æ 4.
4740	Corcyra. Caput Herculis ad d., leonis exuviis tectum.	℞ Caput bovis adversum (et Φ ?) Mionn. Suppl. III 430. 30. (2 fr.)	Æ 2
4741	Corcyra. Caput Herculis ad d., leonis exuviis tectum.	℞ ..ΗΛΩΝ Prora	Æ 5
4742	Corcyra. Idem.	℞ ΦΙΛΩΝ Prora	Æ 5
4743	Corcyra. Idem, cum corolla incusa.	idem.	Æ 5.
4744	Corcyra. Idem.		Æ 5
4745	Corcyra. Caput Bacchi hedera coron. ad d.	ΚΟ Diota, in area sigillum (uva vel caput bovis)	Æ 3.
4746	Corcyra. Caput Bacchi hedera coron. ad d.	℞ Diota, supra uva, ad d. P vel monogr.	Æ 4½
4747	Corcyra. Caput idem	Diota, supra folium, ad d. thyrsus.	Æ 1
4748 bis 4759	Corcyra, duodecim nummi ejusdem generis.		Æ 1 et 2
4760	ΚΟ Diota.	Uva.	Æ 3.
4761	ΚΟ (ut videtur) Diota	(Σ)Ω Uva.	Æ 3.

Mai

4762 Corcyra. Caput ... pone cornu ...

4763 bis 4772 } Decem exem...

4773 Foedus Achai...

4774 Sicyon. ...

4775 accuratius definie...

4776. ———

4777 Leucas Acarnan...

4778 accuratius definie...

4779 Demetrius II ... regibus. Clip... potissimum ...

(mai 21.)

4780. Justinianus. ... ta adv., dextra ... area crux.

4781. Justinianus. ...

4782 Justinianus ... adv., d. globum ...

4783 Heraclius (... adv. stans, 2. ...

4784 Halicarnassus ... Caput (Gorgon...

4785 Coelesyria, ... SEVERO Capu...

4786 Lesbos, Mex... (Lyra et diota...

4787 Laodicea (... ΛΑΟ ... ΕΚΡΑ... κράτης ?) Serp... medio tripus, ... tus, quamvis ... Cusinerianum, ...

4788 Caesarea M... AVGVSTVS ... laureae ram...

4789. Tarsus Cilic... ANOC CEB, ... ad d.

Mai

4762 Corcyra. Caput muliebre velatum ad ℓ., ℞ Prora navis Æ 2.
pone cornu copiae ut videtur

4763 bis 4772 ♃ Decem exemplaria ejusdem nummi, vel simil. Æ 2

4773 Foedus Achaicum. Caput Jovis laur. ad ℓ. ✕ in laurea. (Mion. S. IV. pag. 2. no. 2.) Æ 2½
(8 Fr.)

4774 Sicyon. Aves sinistrorsum volans Σ1 intra lauream. Æ 3.

4775 accuratius definiendus. Caput Palladis ad ℓ. (pileat.) Laurea, intra quam ..... Æ 2

4776. ——— Prora (ut videtur, infra litt.ᵛ) Tridens. (fortasse Leucas) Corinthus Æ 1½

4777 Leucas Acarnaniae. Pegasus volans ad ℓ. tridens (ut videtur) Æ 2

4778 accuratius definiendus Caput iuvenile ad ℓ. epigraphe fere ideta. avis stans ad ℓ. Æ 2.

4779 Demetrius II vel unus ex regualibus Macedoniae Galea cristata Æ 1.
regibus. Elpenus Macedon. (ad Philippum V
potissimum rettulerim.)

(mai 21.) Vendidit Gesellschaft (2 ℔ 10 ßl) abh. bis 24 Mai

4780. Faustinianus. ---TINIANVS PP AVG Protome galeata ⁂ M XIII KAR (ined.) Æ
ta adv., dextra elata globum cruciferum, in
area crux.

4781. Faustinianus. ---ANVS PP AV Protome diad. ad ℓ. T H U K intra circulum. Æ

4782 Faustinianus. ---NIANVS PP AVG Protome galeata A T XIII N PA KART (ined.) Æ
adv., ℓ. globum cruciferum, in area crux.

4783 Heraclius (Karthago Spartaria) (ENTYΣI)Θ NIKI Imperator A N M E CRS Æ
adv. stans, ♀. crucem, ♂. globum cruciger.

Vendidit Prowher, cum antiq. Haller et Rathenau abhol. 29 Mai

4784 Halicarnassus. Caput (Gorgonis) adversum (cf. Mionn. S. VI. 491. 27) Caput Palladis galeatum ad ℓ. pone hasta. Æ 1½
4785 Coelesyria, Heliopolis, Septimius Severus. DIVO IOMH COL HEL Templum. Æ 7
SEVERO Caput laur. ad ℓ.

4786 Lesbos, Methymna. Caput Bacchae adver. (MAΘY in corona hederata. (delphin ivens) Æ 5.
(Lyra et dicta inest) (Mionn. III. 39. 53.)

4787 Laodicea. (Lindau) T. AMPI. T. F PRO. COS. Cista semiaperta ex qua serpens pro- Æ 8.
ΛAO ... EKPATHΣ (Ἀριστοκράτης, Ἐχεκράτης, Μενεκράτης, Φερε- volvitur, intra coronam ex hedera ch
κράτης ?) Serpentes duo, implicati caudis, in corymbis contextam. (Titus Ampius Titi
medio tripus, in area Cadueus. (Monneto ignotus filius, Balbus, anno u. 704 fere proconsul
tus, quamvis dictum sit hoc ipsum exemplar, olim fuit in Cilicia et parte Asiae Minoris. Notan
Cuspnerianum, a Sestinio, descriptum p. 565. sed ex Ciceronis epistolis, Suetonii Caes. c. 77.
Joseph. Antiq. lib. XIV. c. 7. scriptum est.)

4788 Caesarea Mauretaniae, Tiberius. TI CAESAR Protome Apollinis ad ℓ., ante lyra, Æ 10
AVGVSTVS Caput ad ℓ., ante aquila, pone pone ....., intra lauream.
laureae ramus.

4789. Tarsus Ciliciae, Gordianus. AVT K ANT ΓOPΔI- TAPCOY MHTPOΠOΛEΛC in area AMKΓB Æ 10.
ANOC CEB, in area ΠΠ Protome radiata Gordianus et Tranquillina stantes dextras jungunt
ad ℓ.

1845.

Mai

4790	Smyrna, M. Aurel. ΑΥ·Κ·Μ·ΑΥ· ΑΝΤΩΝΙΝΟϹ Caput laur. ad d. Mionn. III. 232 1301 (ubi Ὀφιτῆς ταῖς)	ΑΤΤΑΛΟϹ ϹΟΦΙϹ ΤΑΙϹ ΠΑΤΡΙϹΙ ϹΜΥΡ·ΛΑΟ Juppiter Philalethes stans, Cybele sedens.	Æ 10½
4791	... ΑΝΤ ΓΟΡΔΙΑΝΟϹ ϹΕΒ Caput laur. ad d. (Mionn. V. 625. 165.	ΑΥΤΟΚ ΓΟΡΔΙΑΝΟ ΑΒΓΑΡΟϹ ΒΑϹΙΛΕΥϹ Gordianus sedens, Abgarus stans.	Æ 9½

Vendidit Braun, 100 scudi: curante J. F. 45

Juni 17. Nummi 26 a Samnitis et Marsis in bello Sociali signati:

4792	Caput muliebre laureatum ad sin. (Italiae) (similes, sed ~~[illegible]~~ diversi, apud Mionn. Suppl. I. p. 228. n. 205–207.) cf. Revue numismat. 1845. Tab. III. n. 2, ubi adscriptum ITALIA (i.e. Mionn. I. 109. 90.)	Vir ad hastam vel potius signum militare in terra fixum, genubus flexis tenet porcam, quam octo milites jurantes gladiis contingunt; in imo X.	AR
4793.	Caput muliebre laur. ad s., pone ITALIA (Similis Mionn. I. 109. 90. cf. Suppl. I. 228. 205.)	Typus idem, sed supra AX, in imo nulla littera.	AR
4794	idem	Typus idem, sed in imo D, supra nihil.	AR
4795	idem.	Typus idem, in imo M.	AR
4796	idem.	Typus idem, in imo CT	AR
4797	idem	Typus idem, in imo E	AR
4798	idem.	Typus idem, in imo Q	AR
4799	idem.	Typus idem, in imo N	AR
4800	idem.	Typus idem, in imo P (Γ)	AR
4801	idem, ante caput I	Typus idem, in imo III	AR
4802	Caput mul. laur. ad sin, pone [illegible]	Mars stans juxta bovem procumbentem, d. hastam, s. parazonium; in imo >	AR
~~4803~~	~~Mars stans juxta bovem procumbentem, s. parazonium, d. hastam~~ (Mionn. S. I. 227. 197 sq.)		
4803.	idem.	Typus idem, in imo Ψ	AR
4804	idem.	Typus idem, in imo ΗΗ	AR
4805	idem.	Typus idem, in imo I	AR
4806	idem	Typus idem, in imo I	AR
4807	idem	Typus idem, in imo Β	AR
4808	idem	Typus idem, in imo Я	AR
4809	idem.	Typus idem, in imo И	AR
4810.	idem	Typus idem, in imo Π	AR
4811	idem.	Typus idem, in imo Ν	AR
4812	epigraphe: [illegible], caput Palladis galeatum ad sin. (Mionn. I. 108. 89. Revue num. 1845. T. IV. no. 5.)	Vir flexo sinistro genu porcam tenet quam duo milites hastati gladio attingunt, in imo >IIIΝΝΠ>	AR
4813.	Caput mul. laur. ad d., ante X. (Revue 1845. T. III. no. 3, ubi in area adv. C, sive Mionn. I. 109. 92.)	ITAL... mulier hastata ad s. clipeis insidens a Victoria retro adstante coronatur.	AR
4814	ITALIA XVI Caput muliebre laur. ad d. (Mionn. I 228. 204, ubi in ima aversa F)	mulier hastata sedens ad s., a Victoria retro adstante coronatur; in imo Ɗ	AR

4815 Protome inve[...] unius Dioscuro[...] Bulletino archeol. [...] A 1844. Nr. XXI[...]

4816 ITALIA XVI [...]

4817 VIJƎTH Caput [...]

4818. Capua. Caput [...] ne clava ut v[...]

4819 Capua. Caput [...] sceptrum. (M[...]

4820 Capua. Caput [...] (Mionn. I. 113. [...]

4821 Phistelia. ΦΙ[...] et cincinnatum [...]

Bei Mi[...]

4822 .... VESPASIAN[...]

Ca[...]

August.

Agrigentum.

4823. ΑΚΡΑϹ ΖΟΤΝΑ Aquil[...] ad sinistram.

4824 Panormus. [...] ad dextr.

4825 Ptolemaeus I[...] ad d.

Cyrene.

4826. ΚΥΔ (i.e. ΚΥΔΙΑ[...] juvenile cornu[...] (sed fortasse Δ est [...]

4827 Cyrene. Littera [...] cornutum ad [...]

4828 Cyrene. Capu[...] (cf. Mionn. VI. 55[...]

4829 Cyrene. Capu[...] Pone ΤΟ... (aqui[...] quod vidi est ΤΟΙ[...]

4830 Cyrene. Capu[...]

4831 Cyrene. ΝΙΚΙ[...] (Mionn. S. IX. 1[...] (ΝΙΚΙΟΣ, sed ca[...]

4832 Cyrene. ...

4833 Barce. (B) ΑΡ[...] ad d.

4815	Protome iuvenilis laureata, supra stella; unius Dioscurorum. (edidit Avellinus in Bulletino archeol. Napolet. 1843. No. XVIII. p. 8. et 1844. Nr. XXI. p. 25.	Mulier galeata, cum clipeo et hasta, in cita biga vehitur ad d., infra T	AR
4816	ITALIA XVI Caput mul. laur. ad d.	Typus idem (i.e. adversae), sed incusus.	AR
4817	VIJƎTH Caput mul. laur. ad sin.	Typus adversae, sed incusus.	AR
4818.	Capua. Caput Herculis diadem. ad dextr., pone clava ut videtur. (Mionn. I. 113. 130.)	⊐ΠΝ⊼ Leo dextrorsum gradiens pede sin. anteriore et simul dentibus tenet hastam. Supra duo globuli.	Æ 6.
4819	Capua. Caput Iunonis, retro velatum, pone sceptrum. (Mionn. I. 113. 133.)	⊐ΠΝ⊼ Spica, in area sigillum. tripodi simile	Æ 4.
4820	Capua. Caput Iovis laur, pone stella. (Mionn. I. 113. 128.)	⊐ΠΝ⊼ Victoria tropaeum coronat, in area stella.	Æ 5.
4821	Phistelia. ΦΙΣΤΕΛΙΑ Caput adversum, imberbe et cincinnatum. (Mionn. S. I. 318. 824.)	ƧIVJTƧIƧ Concha, granum, delphin	AR 2

Bei Minden 1844 gefunden, Geschenk des Herrn Hauptmann v. d. Heyden.

4822	.... VESPASIAN... Caput ad d.	Mars tropaeum portans ad s. (detritus.)	AR

Capranesische Sammlung, durch Herrn Dr. Jul. Friedlaender in Rom erworben (751, und 334 theils doublette theils später zu sendende für 1000 scudi.)

August.

Siehe das Heft: Nachweisungen der von J. F. angekauften M. Nr. III.

4823.	Agrigentum. ΑΚΡΑϹ ΖΟΤΙΑ Aquila capitello columnae ionicae insistens ad sinistram.	Pagurus (Mionn. Planche LXII. no. 1.)	AR 6½
4824	Panormus. Caput Herculis leonis exuviis tectum ad dextr.	Inscriptio punica. Protome equi ad sinistram, pone Palma	AR 6½
4825	Ptolemaeus I. Caput Ptolemaei I diadematum ad d.	ΠΤΟΛΕΜΑΙΟΥ ΒΑΣΙΛΕΩΣ Aquila fulmini insistens ad sinistram, in area Σ et scutum.	AV 6
4826.	Cyrene. ΚΥΔ (i.e. ΚΥΔΙΑΣ cf. Mionn. S. IX. 183. 15.) Caput iuvenile cornutum ad sinistram, pone stella (sed fortasse Δ est Ρ)	Caput muliebre ad dextram (Mionn. VI. 557. 22. 6 fr.)	AV 1.
4827	Cyrene. Litterae incertae ƆΩ Caput iuvenile cornutum ad sinistram.	Caput muliebre ad dextr.	AV 1.
4828	Cyrene. Caput Iovis Ammonis ad d. (cf. Mionn. VI. 556. 8, ubi in aversae area 1.) (Ramus I p. 386. no. 1.)	Fulmen inter duo astra.	AV 1.
4829	Cyrene. Caput Iovis Ammonis ad sinistram. Pone ΤΟ... (apud Mionn. in Tab. est ΤΟΜΕΛΕΩΣ, in alio exemplari quod vidi est ΤΟΜΗΛΕΟΣ. ~~[illegible]~~ sic Mionn. S. IX. 185. 37 et 39.)	ΥΚ ΛΑ Silphium. (Mionn. Suppl. IX. Pl. VIII. no. 3)	AR 7.
4830	Cyrene. Caput Iovis Ammonis ad dextr.	ΚΥ ΒΑ ΝΑ Silphium. (cf. Mionn. Planche LXXIX. 1.)	AR 8.
4831	Cyrene. ΝΙΚΙΟΣ Caput Iovis Ammonis ad dext. (Mionn. S. IX. 185. 35. (36 fr.) (ΝΙΚΙΟΣ, sed caput ad sinistr, Mion. S. IX. Pl. VIII. 2.)	ΚΥ ΑΑ ΑΝ (ΟΙ) Silphium.	AR 7
4832	Cyrene. ... ΟΣ Caput idem ad dextr.	(ΚΥ) ΑΑ ΑΝ ΟΙ Silphium.	AR 7
4833	Barce. (Β)ΑΡΚΑΙ Caput Iovis Ammonis diademat. ad d.	Silphium. (Mionn. VI. 574. 173. 150 fr.)	AR 7.

Augusti.

4834.	Barca. .. ΡΚΑΙΟ.. scriptum in circulo eminente. Caput Jovis Ammonis laureatum ad sinistr.	Silphium. Mionn. S. IX 193. 89. Pl. VIII. 4. (120 fr.)	AR 6½
4835	Barca. ΑΚΕΣΙΟΣ Caput Jovis Ammonis adv.	ΒΑΡΚΑΙΟ. Silphium triplex etc. prorsus ut Mionn. S. IX. 193. 92. (300 fr.)	AR 8½
4836	Barca. ... ΡΚΑ.. etc. prorsus ut 4834.	Silphium, in area sigillum?	AR 7
4837	Barca. Litt. fug. (ΛΑΚΡ) Caput Jovis Ammonis laur. ad dextr.	Silphium	AR 7
4838	Cyrene. (?) Caput Jovis Ammonis ad sinistr., pone duo folia ol. vel laur.	ΟΤΑΡΤ (ΛΙ) Silphium.	AR 7½
4839	Cyrene ΚΥΡΑ (ut videtur) Caput Jovis Ammonis circulo circumdatum intra quadratum incusum	Silphium	AR 3.
4840	Agrigentum. ΣΟΤΗΑΣΑΡΚΑ aquila stans ad sin.	Pagurus	AR 6.
4841	Tyrus. Caput Herculis imberbe et laureatum ad dextram. Mionn. V. 415. 521., ubi pro ΦΣ est BN. (24 fr.)	ΤΥΡΟΥ ΙΕΡΑΣ ΚΑΙ ΑΣΥΛΟΥ Aquila ad sin. super gubernaculo, cum palmae ramo super ala dextra, ante clava et ΡΙΕ, pone ΚΡ et ΦΣ. Inter pedes, ut Mionneto videtur littera Ϙ (sed est potius pars gubernaculi.)	AR 7
4842	Posidonia ΠΟΜ.. Vir fere nudus ad d. gradiens, d. tridentem	ΠΟΜΕΣ Bos gradiens ad sinistra	AR 4½
4843	Sybaris VM Bos sinistrorsum gradiens et respiciens intra circulum ornatum.	Typus idem incusus.	AR 9
4844	Metapontum. ΜΕΤ Spica.	Spica incusa	AR 6½
4845	Metapontum ΜΕΤΑ Spica.	Spica incusa.	AR 9
4846	Metapontum ΑΤΕΜ Spica	Spica incusa.	AR 5
4847	Panormus Caput muliebre inter quattuor delph.	Epigraphe punica; Protome equi ad sin., pone palma	AR 7
4848	Cales Campaniae. Caput Palladis ad sin. Mionn. ~~S. I 233. 230.~~ I 111. 107.	CALENO Victoria in citis bigis ad sin.	AR 5
4849	Corinthus. Pegasus ad d., infra Ϙ	Caput Palladis ad d. intra quadratum incus.	AR 4
4850	Elis. Caput Junonis ad d.	FA Fulmen intra coronam	AR 6½
4851	Phalanna Thessaliae. Caput iuvenile nudum ad dextr. (Mionn. II. 20. 148. (100 fr.))	ΦΑΛΑΝΝΑΙΩΝ Equus frenatus gradiens ad dextram.	AR 4½
4852	Cyprus, Titus. ΑΥΤΟΚΡΑΤΩΡ ΤΙΤΟϹ ΚΑΙϹΑ. Caput Titi laureatum ad sinistram.	ΕΤΟΥϹ ΝΕΟΥ ΙΕΡΟΥ Ϙ Venus Paphia in templo. (Mionn. III 674. 26.)	AR 5.
4853	Sicyon ΣΕ Chimaera ad sin., supra corolla.	Columba volans ad s., ante N, intra coronam.	AR 6.
4854	Panormus. Caput Herculis leonis exuviis tectum ad d.	Epigraphe Punica. Protome equi ad sinistr., ante clava, pone Palma.	AR 6.
4855.	Bellum Sociale. Caput Palladis (?) ad d., ante X.	VIJΞΤΗΞ Dioscuri equites ad d.	AR 4½
4856	Alba. Caput Mercurii ad d. (Mionn. I. 106. 78., sed AR 2. 48 fr.)	ALBA Gryphus ad d.	AR 3.
4857	Rex Persa. Litt. fug. Typus quem descripsit Mionnetus V. 646. 34, sed pro biga est quadriga hircorum.		AR 7.
4858	Syracusae. Caput Palladis ad sinistr.	ΣΥΡΑΚΟΣΙΩΝ Diana ad sinistram stans et arcum tendens, ad pedes canis currens, in area ΣΛ (ΥΑ)	AR 6.
4859	Syracusae ΣΥΡΑΚΟΣΙΟΝ Caput muliebre laureatum ad d. in tenui circulo et inter quattuor delph.	Vir in lentis bigis ad d., supra Victoria ad d. cum corolla; in imo leo currens ad d.	AR 7

4860 Syracusae. ΣΥΡΑΚΟΣΙΩΝ Caput mulièbre d. cintra quattuor pisces, pone conchа mixta. — Vir in cista quadrigis ad fin. ad d. volante Victoria coronatus; in imo patera (arma). — AR 10 Decadrachm.

4861 Syracusae idem, sine concha. — idem. — AR 10 Decadrachm.

4862 Camarina Dicta inter cornu copiae et vas. — KA Lyra. — AR 1½

4863 Heraclea Lucaniae. Caput Palladis adversum, in area Φ I (Mionn. I. 153. 500., ad AR 3.) — HPAKΛEIΩN (litt. fug.) Nortia ad dextr. fugax clear ramo, in area clava. — AR 4

4864 Tarentum. Eques nudus ad dextram, sibi ipse coronam imponit; in area IΛ et IAΛ°, infra capitellum columnae ionicae — TAPAΣ Taras delphino vectus ad fin., d. cantharum, s. columnam; in area AM — AR 5.

4865 Tarentum. Exemplar alterum prioris eiusdem numi — AR 5.

4866 Tarentum Eques ad d., sinistra clipeum; infra ΦIΛΩN — TAPAΣ Taras delphino vectus ad sinistram, d. victoriolam; in imo indicantur undae — AR 6

4867 Tarentum Eques ad d., equum coronat, supra IΛ, infra ΣΑΓΕΝΗΣ — TAPAΣ Taras delphino vectus ad fin., fin. cornu copiae — AR 4 (semis)

4868 Tarentum Eques nudus ad d., equum coronat, infra APH — TAPA. Taras delphino vectus ad sinistr. dextra diotam. In area Φ — AR 5

4869 Tarentum Eques ad d., lanceam versus terram dirigit, laeva tenet clipeum et duas lanceas. Infra ΣA — TAPAΣ Taras delphino vectus ad sinistr. d. diotam, s. tridentem, in area K et delphinus. (nitidissimus) — AR 5.

4870 Tarentum. Eques galeatus duabus lanceis ~~insidet~~ et clipeo armatus, ad sinistr. in area IΛ et ...ΛΛ — TAPA Taras delphino vectus ad sinistr, d. navem, s. columen: in area AN; — AR 5

4871 Tarentum Eques ad fin. equum coronans; in area ΣΥ, infra ΛΥΚΙΝΟΣ — TAPA. Taras delphino vectus ad fin. d. tridentem; in area rostra. — AR 4½

4872 Croton ϱϱΟΤΟ Trigus — Avis ad d. volans, infra. — AR 6

4873 Croton ΟΡϱ Trigus — Avis ad s. volans, infra. — AR 5½

4874 Tarentum Eques ad d., Φ I, infra ΦIΛHMΩN — TAPAΣ Taras delphino vectus ad sinistr, d. tripodem, s. tridentem: in area caput (ad cranium) bovis adv. luminibus. — AR 4½

4875 Corinthus. Caput Palladis ad fin., pone diana currens d. face, in area ΔI — ♀ Pegasus ad s. — AR 5

4876 Metapontum Caput Cereris adv. spicis coronatum. — ... Spica, in area ΛOΛ et caput bovis adv. — AR 5

4877 Pyrrhus rex. Caput muliebre galeatum ad fin, pone sigillum et A — BAΣIΛEΛΣ ΠYPPOY Pallas pugnans ad fin. — AR 5.

4878 Populonia Caput Gorgonis adversum, infra XX — area vacua. — AR 5

4879 Cambracia Epiri. (AM)ΠPAKIOT(AN) Caput Palladis ad fin., pone lampas — Pegasus volans ad d., infra A(ut Λ) (apud Mionn. non invenitur, sed similis est Suppl. III. 365. 44. (250 fr.)) — AR 6.

4880 Antiochia, Macrinus. (AYT K M)OΠEΛ CEV MAKPEINOC CE Caput laur. cum paludamento ad d. (Similis ap. Mionn. V. 182. 275) — ΔHMAPX EΞ. YΠATOC aquila adversas in rostro corollam, inter pedes nescio quid. — Potin 6½

August

4881 Antiochia, Hemidrachm. Etruscus. ЄΡΕΝΝ ЄΤΡΟΥ ΜЄ ΚΥ ΔЄΚΙΟС ΚЄСΑΡ Caput nudum ad d. (Similis apud Mionn. V. 188. 317.)

ΔΗΜΑΡΧ ЄΞΟΥСΙΑС Aquila ad dextr., super palma (?), rostro coronam, in imo S.C. (sug. Lith.) Pothin 7.

4882 Antiochia; Philippus II. ΑΥΤΟΚ Κ Μ ΙΟΥΛ ΦΙΛΙΠΠΟС СЄΒ. Caput radiatum ad d.

ΔΗΜΑΡΧ ЄΞΟΥСΙΑС ΥΠΑΤΟ Α Aquila adv. palmae insistens, rostro coronam. In imo S.C. Pothin 6½

4883 Antiochia, Philippus II. ΜΑΡ ΙΟΥΛΙ ΦΙΛΙΠΠΟС ΚЄСΑΡ Caput nudum ad d.

ΔΗΜΑΡΧ ЄΞΟΥСΙΑС Aquila, ut supra, in imo S.C. Pothin 7

4884 Antiochia, Domitianus. ΑΥΤ ΚΑΙСΑΡ ΔΟΜΙ- ΤΙΑΝΟС СЄΒ ΓЄΡΜ Caput laur. ad d. (Mionn. V. 173. 215. 60 fr., ubi ЄΝΝΑΤΟΥ?)

ЄΤΟΥС ΝЄΟΥ ΙЄΡΟΥ ЄΝΑΤΟΥ Aquila fulmini insistens ad d., ante palma. AR 7

4885 Antiochia, Vespasianus. ΑΥΤΟΚΡ... ΠΑСΙ- ΑΝΟС Caput laur. ad d.

ЄΤΟΥС·... Aquila super clava ad sin., rostro coronam, ante palma. AR 6½

4886 Antiochia, Caracalla. ΑΥΤ ΚΑΙ ΑΝ... СЄ Caput laur. ad d. cum paludamento

ΔΗΜΑΡΧ ЄΞ ΥΠΑΤΟС ΤΟ·Δ· Aquila super clava adv., rostro coronam; inter pedes figillum incertum. AR 6½

4887 Antiochia, Trajanus. ΑΥΤΟΚΡ ΚΑΙС ΝЄΡ ΤΡΑΙΑΝΟС СЄΒ ΓЄ(ΡΜ ΔΑΚ) Caput laureatum Trajani super aquila ad d., ante clava.

ΔΗΜΑΡΧ ЄΞ ΥΠΑΤ Є (litt. sug.) Caput Veneris laureatum ad d. (Mionn. V. 174. 223. (36 fr.)) AR 7

4888 Antiochia, Elagabalus. ΑΥΤ Κ Μ ΑΝ... Caput laur. ad d. cum paludamento. (Mionn. V. 183. 281.)

ΔΗΜΑΡΧ ЄΞ ΥΠΑ)ΤΟС ΤΟ Β Aquila (sceptro insistens?) adv., rostro ad sin. tenet coronam, cùtra pedes stella; in area Δ Є Pot. 7

4889 Antiochia, Caracalla, ΑΥΤ ΚΑΙ .. СЄΒ Caput laur. ad d. (imperator)

ΔΗΜΑΡΧ ЄΞ ΥΠΑΤΟС ΤΟ Β Aquila adv. rostro coronam, utrinque stella. AR 7

4890 Antiochia, Treb. Gallus. ΑΥΤΟΚ Κ Γ ΟΥΙΒ ΤΡΕΒ ΓΑΛΛΟС СЄΒ Caput laur. ad d.

ΔΗΜΑΡΧ ЄΞΟΥСΙΑС Aquila adv., rostro coronam, in imo S.C. Pot. 7.

4891 Antiochia, augustus. ΚΑΙСΑΡΟС ΣЄΒΑСΤΟΥ Caput laur. ad d.

ЄΤΟΥС ·Κ ΝΙΚΗС Tyche urbi sedens ad d., pedem imponit Orontì; d. palmam; in area ΙΓ AR 7

4892 Arados. Aper, in area ϙ Β

ΑΡΑΔΙΩΝ Cervus stans ad d., prone palma. AR 4.

4893 Tarsus Ciliciae, Caracalla, prosopus ut

Mionn. III. 631. 458. (72 fr.) AR 6. (Pothin)

4894. Caesarea, Gela, ΛΟΥ СЄΠ ΓЄΓΑС ΚΑΙ Caput nudum c. palud. ad d. (Annali 1840. Tav. Q. 6.)

ΜΗΤΡ ΚΑΙС Argaeus mons; infra ЄΤ ΙΓ AR 4.

4895. Syracusae ΣΥΡΑΚΟСΙΩΝ Caput muliebre ad d. intra quattuor pisces

Vir vel mulier in centris bigis ad d., supra volat Victoria ad d., in imo draco, vel pars Scyllae. AR 6½

4896 Gela. СЄΛ Pars anterior bovis, capite humano, ad d

Vir in centris bigis ad d.; supra Victoria volans ad d. AR 6.

4897 Nola. Caput Palladis ad d., galeam ornant laurea et rostra.

ΝΩΛΑΙΩΝ (litt. sug. 1 littera bis apparet) Bos capite humano ad d.; intra pedes Λ AR 5

4898 Neapolis Caput muliebre ad d., prone figilla incertum

ΝΕΟΠΟΛΙΤ·-(litt. sug.) Bos capite humano ad d., coronatur a supra volante Victoria. AR 5½

4899 Aradus. Caput mul. turrit. et velatum ad d.

ΑΡΑΔΙΩΝ Victoria ad sin. gradiens, d. explicat, s. palmam, in area ΑΛΡ et Θ.. omaria intra lauream AR 8.

Aug.

4900 Pagulonia. Jo... (detrit.)

4901 Croton. Aqui...

4902 Croton 990 ... folium.

4903 Tarentum. Equ...

4904. Neapolis Caput muliebre...

4905 Neapolis. Cap...

4906 Emporiae Cap...

4907 Ptolemaeus II...

4908 Argos Apul... ratum ad sin...

4909 Heraclea, Lucaniae ut supra diota ob...

4910 Tarentum (ut ... ad sin., infra ...

4911 Syracusae ... muliebre ...

4912 (Syracusae) ... rostrum ad ...

4913 Caput Jovis ...

4914 Heraclea Luc...

4915 Caput juven...

4916 Allifae. Caput juve...

4917 Caput muli...

4918 Dyrrhachium ... supra Δ

4919 Dyrrhachium ...

4920 ———

4921 ———

4922 ———

4923 ———

1845.

Aug.			
4900	Populonia. Gorgonis os adversum, infra XX (detrit.)	X vel duo caducei transversi	AR 4½
4901	Croton. Aquila ad sin. super capite cervi	ϘΡΟ Tripus; in area folium	AR 4½
4902	Croton ϘϘΟ Tripus, ad sin. ciconia, in area folium.	Tripus incusus, ad sin. ?	AR 6
4903	Tarentum. Eques galeatus ad d., infra ΗΡΑΚ	ΤΑΡΑΣ Taras delphino vectus ad sin., s. cornucopiae, in area gubernaculum et Ε	AR 4½
4904.	Neapolis Caput muliebre ad sin., pone diota.	Bos facie humana ad d. a super volante Victoria coronatur, intra crura ΒΙ, in imo ΝΕΟΠΟΛΙΤ.	AR 4½
4905	Neapolis. Caput muliebre ad d.	ΙΛΟΠΟΞ(Η) Bos facie humana gradiens ad sin., in imo granum.	AR 4½
4906	Emporiae Caput muliebre ad d.	ΕΜΠΟΡΙΤ — Pegasus, cujus caput Cupidinem refert, volans ad d.; intra crura delphinus minutus(?)	AR 4½
4907	Ptolemaeus II(?) Caput diadematum ad d.	ΠΤΟΛΕΜΑΙΟΥ ΒΑΣΙΛΕΩΣ Aquila fulmini insidens ad sin., in area LA (A?) et ΣΑ	AR 7
4908	Arpi Apuliae. Caput Cereris spicis coronatum ad sinistr.	Equus liber currens ad sin., supra stella, infra (Δ)ΑΣΟΥ	AR 5.
4909	Heraclea Lucaniae, ut videtur. ΗΗ Delphinus ad sin., infra diota oblonga. (alii Tarento tribuunt.)	Concha.	AR 1½
4910	Tarentum (ut videtur) Taras delphino vectus ad sin., infra ΦΙ	Concha.	AR 1½
4911	Syracusae potius quam Corinthus. Caput muliebre laureatum et adversum.	Pegasus volans ad sin.	AR 3.
4912	(~~Syracusae~~) Caput Herculis leonis exuviis tectum ad d.	ΔΥΡ ΑΘΥ(Ξ) Pegasus volans ad d. Dyrrhachium cf. Mionnet II 43 154.	AR 2½
4913	Caput Jovis laur. ad d.	Victoria tropaeum coronans, ad dexteram, in area L, in imo ROMA Luceria (Quinor)	AR 3½
4914	Heraclea Lucaniae. Caput Palladis ad d.	ΗΡΑ Hercules genu flex. leonem suffocans. in area ΕΥ	AR 2
4915	Caput juvenile ad d., ante delphinus (vel duo)	ΙΒΑΝΟ Monstrum marinum ad d., infra concha.	AR 1½
4916	Allifae? Caput juvenile ad d.	ΛΙΛΙΝΟΣ Scylla ad d.	AR 1½.
4917	Caput muliebre ad sin., ante delphinus	Pegasus dimidius ad sin.	AR 2½
4918	Dyrrhachium. Vacca vitulum lactans ad d., supra Α	ΔΥΡ Horti Alcinoi qui dicuntur; clava	AR 6.
4919	Dyrrhachium. ΗΡΟ Pars anterior bovis ad d., in area folium?	ΟΒΡΙΜΟΥ typus id. (ΔΥΡ)	AR 3
4920	——— ΑΛΚΩΝ, typus idem, tripus	ΜΕΝ·~ΕΚΡΑΤΕΟΣ typus id. ΔΥΡ.	AR 3
4921	——— ~~ΑΙΣΥΡΜΕΝΕΟΣ (?)~~ ΑΛ, typus idem, aratrum ut videtur.	ΑΡΙΣΤΟΜΕΝΕΟΣ (?) typ. id. ΔΥΡ	AR 2½
4922	——— ΚΤΗ, typus idem, cornucopiae	Α~Α, typus idem, ΔΥΡ	AR 3
4923	——— ΛΕΥΚΙ, typus idem,	ΝΕΒΡΙΣΚΟ—, typ. id. ΔΥΡ	AR 3

1845

Augusta.

4924 Dyrrhachium · ΕΧΕΦΡΛ - Pars antica bovis, ΑΣΚΛΑΠΟΥ Hostis Alcinoi qui dicuntur; ΔΥΡ AR 3.
in area spica et clava, ut ante.

4925 Apollonia ΣΛ - typ. id. ΑΠΟΛ ΝΕΟΔΛΡΟΥ typ. id. AR 3.

4926 Dyrrhachium ΘΕΟ typ. id., in area (ΟΒ)ΡΙΜΟΥ typ. id. ΔΥΡ AR 3.
folium ? (ut no. 4919.) (cf. 4919.)

4927 ——— ΔΙΟΓΕΝΗΣ Vacca vitulum lambens ΛΥΣΙΠΠΟΥ typ. id. ΔΥΡ AR 4
ad dextr.

4928 ——— ΕΧΕΦΡΛΝ typ. id., in area clava ΑΣΚΛΑΠΟΥ typ. id. ΔΥΡ AR 4
et spica, in imo uva.

4929 ——— ·ΕΝΙΣΚΟΣ typ. id., in area sigil- Φ—— typ. id. ΔΥΡ AR 4.
lum incertum, in imo canis currens

4930 ——— ΕΥΤΥΧΟΣ typ. id. ΘΕΟΞΕΝΟΥ typ. id. ΔΥΡ M. S. III 335 / 163 AR 4.

4931 ——— ΑΛΚΛΝ typ. id. ΘΕΟΞΕΝΟΥ typ. id. ΔΥΡ AR 4.

4932 ——— ΑΛΚΑΙΟΣ typ. id., in imo aper. ΝΙΚΟΤΕΛΕΟΣ typ. id. ΔΥΡ AR 4.

4933 ——— ΑΛΚΑΙΟΣ typ. id., in imo aratrum ΛΑΗΝΟΣ typ. id. ΔΥΡ AR 4.

4934 ——— ΦΙΛΛΝ typ. id., supra caput ΜΕΝΙΣΚΟΥ typ. id. ΔΥΡ AR 4.
rad.

4935 ——— ΑΝΤΙΓΟΝΟΣ typ. id. ···ΣΙΑ typ. id. ΔΥΡ AR 4.

4936 ——— ΣΤΡΑΤΟΝΙΚΟΣ typ. id., in imo spica. ΚΑΛΛΗΝΟΣ typ. id. ΔΥΡ AR 4

4937 ——— ΜΕΝΙΣΚΟΣ typ. id. ΦΙΛΛΝΟΣ typ. id. ΔΥΡ AR 4.

4938 ——— ΕΥΠΟΡ·· typ. id., in imo aper. ΘΕΑΓΕΟΣ typ. id. ΔΥΡ AR 4

4939 ——— ΞΕΝΛΝ typ. id., supra aquila ΑΙ·—ΟΣ typ. id. ΔΥΡ AR 4.
expansa

4940 ——— ·ΛΣΤΡΙΩΝ typ. id., supra caput, (Π?)ΑΝΙΣΚΟΥ AR 4.
in area sigillum incertum

4941 ——— ΣΤΕΦΑΝΟΣ typ. id. ΟΒΡΙΜΟΥ typ. id. ΔΥΡ (cf. 4926) AR 3.

4942 ——— ΞΕΝΛΝ typ. id., supra aquila ···ΒΑ typ. id. ΔΥΡ et clava AR 4
ad d.

4943 ——— ΕΧΕΦΡΛΝ typ. id., in area clava et spica ΑΣΚΛ(ΑΠΟΥ) typ. id. AR 4.
(prorsus ut 4928 sed ex diversis formis)

4944 ——— ΜΕΝΙΣΚΟΣ typ. id. ΛΥΚΙΣΚΟΥ typ. id. ΔΥΡ AR 4.

4945 ——— ΦΙ Pars anterior bovis supra ···ΤΑ typ. id. ΔΥΡ AR 3.
gubernaculo, ante corniculum

4946 Apollonia ΑΡΙΣΤΗΝ Vacca vitulum ΑΠΟΛ typ. id. ΨΥΛΛΟΥ AR 4½
lactans ad sinistram, in area fasc., subaer.
in imo Ω

4947 ——— ΞΕΝΟΚΛΗΣ typ. id. ——— ΧΑΙΡΗΝΟΣ AR 4½

4948 ——— ΚΑΛΛΙΛΝ typ. id., supra spica. ——— ΜΕΝΕΚΡΑΤΕΟΣ AR 4½

4949 ——— ΝΙΚΗΝ typ. id. ——— ΑΥΤΟΒΟΥΛΟΥ AR 4.

4950 ——— ΣΛΣΕΙΚΡΑΤΗΣ typ. id. ——— ΝΙΚΛΝ(ΟΣ) AR 4.

4951 ——— ΦΙΛΛΤΑΣ typ. id. ——— ΣΛΣΟΥ AR 4.

4952 Dyrrhachium ~~ΜΗΝΟΦΑΝΗΣ~~ ΑΛΚΑΙΟΣ typ. id., ΝΙΚΟΤΕΛΕΟΣ typ. id. AR 4.
ad d., in imo uva cum rac.

4953 Apollonia ——— ΑΡΙΣΤΗΝ typ. id. ad fin. ΜΝΑΣΙΑ typ. id. AR 4

4954 Apollonia ΤΙΜΗΝ typ. id., infra ΑΚ ΔΑΜΟΦΩΝ— typ. id. AR 4.

4955 Dyrrhachium ΑΛΚΛΝ typ. id. ad d. ΙΛΜ typ. id. incusus pro errorem AR 4.

4956 Apollonia ΣΜΝΗΙ typ. id. ad fin. Φ Α ·ΟΠΑ typ. id. ΙΛΔΑΚ·Π barbare effictus; for- AR 4.
tasse fusus.

Sept

4957. Thebae Boeo
ΓΑΛΒΑΣ CEBACTOC
Crummus inedit

4958. Delphi Phoc
ΑΝΤΙΝΟΟΝ ΗΡ...

4959 Incertus Cili
ad fluitram.

4960. Incertus Cili
leonis intra

4961 Tarsus Cilic
ΙΟΥ ΟΥΗ ΜΑΞ
laur. ad d.

4962 Sagalassus ?
Valerianus.
torne laur. a

4963 Temenoth
ΚΛΗΤΟΣ Ca
Mionn. IV.

4964 Smyrna
Α Κ Μ ΑΥΡ
laureata a

4965 Apollonia
ΚΑΙ Μ ΑΥΡ
ad d. (ill

4966. Lesbos, Le
Protome le
57. 12 ex
Tab. I. no.
gerum. Fo
Sestini in des

4967 Corcyra, D
pul ad d.

4968 Ephesus, Gall

Sept
17.

Geschenk des Herrn Professor Ross.

4957. Thebae Boeotiae, Galba. ΑΥΤΟΚΡΑΤΩΡ ΓΑΛΒΑΣ CΕΒΑCΤΟC Caput nudum ad d. (Nummus inedituus.) — ΕΠΙΛΙΧΙΝΕΜΠΤΙΔΟΥ ΘΗΒΑΙΩΝ Victoria prorae navis insistens, d. coronam, s. palmae ramum, ad sinistram. (similis typus est in nummo Trajani apud Sestin. Lett. Cont. IX. Tab. I. fig. 4.) — Æ 5.

4958. Delphi Phocidis, Antinous. (ΑΝΤΙΝ)ΟΟΥΝΕC ΑΝΤΙΝΟΟΝ ΗΡ... Caput Antinoi ad d. — ... ΟΤΙΜΟC ΑΝ(ΕΘΗΚΕ) Tripus. (nummus inedituus. Tripus est in nummo Antinoi Delphico apud Mionn. II. 97. 29.) — Æ 7.

4959 Incertus Ciliciae, ut videtur. Aries saliens ad sinistram. — Area vacua, in qua fortasse fuit caput aridum, ut Mionn. III 669 682. — Æ 2½

4960. Incertus Ciliciae, ut videtur. Protome leonis intra quadratum ad d. — Leo jacens, ad d. (cf. Mionn. S. VII. 307. 587.) — Æ subaer. 3½.

4961 Tarsus Ciliciae, Maximinus. ΑΥΤ Κ. Γ ΙΟΥ ΟΥΗ ΜΑΞΙΜΕΙΝΟC CΕΒ ... Π Π Protome laur. ad d. — ΤΑΡCΟΥ ΜΗΤΡΟΠΟ .... Β Tres Gratiae (prorsus ut Mionn. III 640 512) detritus. — Æ 10.

4962 Sagalassus? (Ariassus, Colybrassus, Tityassus?) Valerianus. ΑΥ..... ΟΥΑΛΕΡΙΑΝΟC Protome laur. ad d., ante I. — ..... ΑCCΕΛΝ Nudus adversus stans et sinistrorsum respiciens, d. hastam (manc.) (inedituus videtur) (Nur neuen Angabe aus den Vorräthen in Flor. gefunden) — Æ 9

Fortsetzung der Caesareensischen Sammlung

4963 Temenothyrae Lydiae, ΙΕΡΑ CΥΝΚΛΗΤΟC Caput Senatus ad sin. Mionn. IV. 147. 837. (150 Fr.) — ΑΡΟΥΝ M. ΝΕΙΚΟΜΑΧΟC ΑΡΧΙΕΡΕΥC ΑΡΧ Α ΤΟ Β ΤΗΜΕΝΟΘΥΡΕΙΤΩΝ Hercules nudus stans dextra quam dextra tenet cruentis capita hydrae ad columnam cui Palladis statua imposita est, sinistra clavam et leonis exuvias. — Æ 13.

4964 Smyrna Joniae, Severus Alexander. Α Κ Μ ΑΥΡ CΕ ΑΛΕΞΑΝΔΡΟC Protome laureata ad d. — CΜΥΡΝΑΙΩΝ ΠΡΩΤΩΝ ΑCΙΑC ΓΝΕΩΚ (ΤΩΝ CΕΒ) ΕΠ. C ΠΟΛΕΙΤΩΝ Capita Solis et Lunae se adspicientia. (Mionn. non habet, sed eadem epigraphe est in n. 1391. (T. III p. 246)) — Æ 10.

4965 Apollonia Mysiae, M. Aurelius. ΑΥ ΚΑΙ Μ ΑΥΡΗ ΑΝΤΩΝΕΙΝΟC Protome laur. ad d. (Mionn. II 519. 38. (80 Fr.)) — ΑΠΟΛΛΩΝΙΑΤΩΝ ΠΡΟC ΡΥΝΔ. Apollo nudus stans ad d., brachio sinistro innixus columnae, intra templum tetrastylum. — Æ 11.

4966. Lesbos, Lucius Verus. ΑΥΚΑΙ ΛΑΥΡΗΛΙ... Protome laur. ad d. (Mionn. S. VI. 51. 12 ex Sestin. Lett. cont. VIII. p. 51. Tab. I. no. 9 sub Commodo, sed perperam. Fortasse est idem exemplar quod Sestinius descripsit.) — ΚΟΙ ΛΕCΒΙΩΝ ΕΠΙ CΤΡ.... Cervus d. patiens ante aram, s. baculum, stans inter Palladem quae s. hastam tenet, clypeo terrae imposito, et Bacchum, ad cujus pedes panthera. — Æ 9½

4967 Corcyra, Domna. ΙΟΥΛΙΑ ΔΟΜΝΑ CΕΒΑCΤ Caput ad d. — ΚΟΡΚΥΡΑΙΩΝ Pegasus volans ad d. — Æ 7

4968 Ephesus, Gallienus. ΑΥΤ Κ ΠΟ ΛΙΚΙΝΝΑΛΛΙΗΝΟC Caput ad d. — ΕΦCΙΩΝ (sic) Α' ΝΕΩΚΟΡΩΝ Multicia adv. stans et ad sin. respiciens, d. extenta Dianam Ephesiam, s. cornucopiae. — Æ 7

1845.

Sept 24

4969	Luceria Apuliae, Trieris. Caput Herculis imberbe leonis exuviis tectum ad d., pone ∘∘∘∘	LVCERI Pharetra, clava, arcus. (Mionn. I. 132. 322.)	Æ 6.
4970	Luceria Apuliae, quincunx. Caput Palladis ad d., pone ∘∘∘∘∘	LVCERI scriptam inter radios rotae (Mionn. I. 132. 324.)	Æ 6½
4971	Capua. Caput Jovis laur. ad d., pone duo astra. (Mionn. I 113. 124.)	ΔΙΑΝΑ Diana in bibis bijis ad d., supra duo astra.	Æ 6.
4972	Cales. Caput Palladis ad s.	CALENS Gallus stans ad d., pone astrum.	Æ 5
4973	Suessa. Caput Palladis ad s.	SVESANO Gallus stans ad d., pone astrum	Æ 4½
4974	Teanum. Caput Palladis ad s.	TIANO Gallus stans ad d., pone astrum	Æ 4.
4975	Teate Marrucinorum. Caput Palladis ad d., supra ∘∘∘∘∘	TIATI Hastae insistens capitello ordinei ion., in area ∘∘∘∘ et astrum	Æ 7
4976	Valia Lucaniae Caput Jovis laur. ad d.	VEA Hastae adv. expansis alis	Æ 3
4977	Aesernia Samnii. AISERNIN Caput Pallidis ad s. pone clava.	aquila ad d., ungulibus serpentem tenens.	Æ 4½
4978	Teanum. Caput Apollinis ad s. laureatum.	ΔYNΔΠT Bos facie hum. ad d. gradiens a supervolante Victoria coronatur	Æ 5
4979	Ancona Piceni. Caput muliebre ad d., pone ut videtur 3. (Mion. I. 105. 67.)	ΔΓΚΩΝ Brachium ad s., tenens palmae ramum, in area astrum	Æ 3.
4980	Nuceria Campaniae. Caput Apollinis laur. ad sinistram	Dioscuri equites ad s., in imo [illegible] (G. Descr. Occ. Leprii, Cammorum 33* Tab.)	Æ 4½
4981	Arminium Umbriae. Caput barbatum et pileo conico tectum ad sin. (Mionn. I. 103. 62.)	ARIM Vir galeatus ad sin. gradiens, d. hastam, sin. scutum, ex quo aliud hastile prominet.	Æ 4½
4982	Capulberia (Mionn. Cumae et Liternum) — Caput Apollinis laur. ad sin., pone O.	Bos facie humana gradiens ad d., a supervolante Victoria coronatur	Æ 4.
4983	Synaos Phrygiae. ΘΕΟΝ CYNKΛHTON Caput Senatus ad d.	CYNΔEITΩN Aesculapius adversus stans. (Mionn. IV. 363. 955.)	Æ 3½
4984	Cyrrhestica, Commodus. .... ΚΟΜΟΔΟC Caput laur. ad d. (Mionn. V. 136. 14 sqq.)	(ΔΙΟC ΚΑΤΑ) ΒΑΤΟΥ ΚΥΡΡΗCΤΩΝ Jupiter 20 fl. rupi insidens ad s., d. fulmen, s. hastam, ante pedes aquila. In imo Δ.	Æ 6
4985	Cyrrhestica, M. Aurelius. .... ΔΙΟC ANTΩNINOC Caput laur. ad d.	ΔΙΟC ΚΑΤΕΒΑΤ... Jupiter rupi insidens ad s., d. fulmen, s. hastam, pone Γ	Æ 6
4986	Neapolis Campaniae. Caput Apollinis laur. ad sin.	NEOΠOΛITΩN Trijun.	Æ 3
4987	Erizza Cariae. Caput Neptuni ad d. (inéditas.)	EPIZHNΩN Victoria d. coronam, ad d.	Æ 4.
4988	Paestum. Caput Neptuni laur. ad d., pone Delphinus	ΠAIΣTANO Juvenis Delphino insidens ad sin., d. corollam, s. tridentem	Æ 5
4989	Acanthus. Caput Palladis ad s.	ΔΔ	Æ 3.
4990	Acanthus. idem.	idem	Æ 2.
4991	Acanthus. idem	ΔK ΔΔ	Æ 1½
4992	Metapontum. Caput Cereris ad d.	META Spica	Æ 2.

Sept 24

4993. Byzantium.

4994 Carthago Zeugit
LOL. SVF Duo co

4995 Tralles Lydiae
LEBACTH Capu

4996 Pocnaranni My
(Mionn II. 62

4997 Alexander Mag
Caput Alexand

4998 Acanthus. Cap

4999 Neapolis Ma
Caput Bacha
thyrsu.

5000 Hirtiaea Lab
natum ad d.

5001 Dyrrhachium
(Mionn. II. 4

5002 Antiochus IV
ΦΑΣΙ. ΑΝΤΙΟΧΟ

5003. Antiochus IV
ΒΑΣΙΛΕΥΣ ΜΕΓΑ

5004 Centuripae.

5005 Epirus. Cor
(Mionn. II

5006 Agrippa II
Tria. .... K
ad d.

5007 Antiochia
ΒΑΕΤΩ ΑΡΧ

5008 Suessa ΠΡΒ
(Mionn. I. 125

5009 Cyrrhestica,
Caput laur

5010. Tabala Ly

5011 Nicaea Bit
ΜΑΞΙΜΕΙΝΟC
(Simile sunt
sed differunt.)

5012 Antiochus I
ΒΑCΙΛΕΥC ΑΝ

5013 Cyrene. Capu

Sept 24

4993. Byzantium. Caput Neptuni ad d. ЄV ЄΠI ΔIOΣKOV Tridens. Æ 4½

4994 Carthago Zeugitanae. AR(ISTO MV)TVMBAL RI- LOL. SVF Duo capita nuda jugata ad d. VENERIS KAR Templum quatuor columnarum (Mionn. VI. 581. 1.) Æ 9

4995 Tralles Lydiae, Faustina junior. ΦAVCTINA CEBACTH Caput Faustinae ad d. TPAΛΛIANΩN Venus velata, pone velum, sin. romam, respiciens destrorsum (sim. apr. Mionn. S. VII. 473. 728.) Æ 5

4996 Pocmanani Mysiae. Caput Jovis laur. ad d. ΠOIMANHNΩN Fulmen; infra BH? (Mionn II. 628. 724. 20 f.) Æ 5.

4997 Alexander Magnus, post mortem. AΛEΞANΔPOV Caput Alexandri Leonis exuviis tectum ad d. KOINON MAKEΔONΩN NEΩ Eques dimissam hastam cursu ad d., cassidem in inimicum terram jacentem dirigit. Æ 7

4998 Acanthus. Caput Palladis ad s. Æ 2

4999 Neapolis Macedoniae (fortasse Joniae vel Cariae) Caput Bacchae hedera coronatum ad d., pone thyrsum. NEAΠ Uva inter duo folia. (Mionn. I ₹ 479. 214.) Neapolis Apuliae. Æ 4

5000 Histiaea Euboeae. Caput muliebre hedera coronatum ad d. IETIAEΩN Uva. (Mionn. S. IV. 367. 113. adde sunt duo monogrammata.) Æ 4

5001 Dyrrhachium Illyrici. Caput Jovis ad d. (Mionn. II. 43. 159.) ΦIΛΠΠA AVΓ Tripus, intra lauream Æ 4.

5002 Antiochus IV Epiphanes rex Commagenes. BAΣI. ANTIOXOΣ Caput diadem. ad d. KOMMAΓHNΩN Duo cornua copiae transv. (Mionn V. 130. 11.) Æ 4.

5003. Antiochus IV Epiphanes rex Commagenes BAΣIΛEVΣ MEΓAΣ ANTIOXOΣ Caput diad. ad d. KOMMAΓHNΩN Sagittae, omnia intra laur. (Mionn. V. 129 3.) Æ 7

5004 Centuripae. Caput Jovis laur. ad d. KENTOPIΠINΩN Fulmen Æ 6.

5005 Epirus. Crotone Dianae ad d. AK M (Mionn. II 49. 25.) AΠEIPΩTAN Cassis, omnia intra coronam. Æ 5.

5006 Agrippa II Judaeae rex, cum Vespasiano vel Tito. .... KAI CEBACT Caput imperatoris laur. ad d. .... KΓ BΣ AΓPIΠΠA Insulae adv. spinae, (d. spicas), s. cornua copiae. (cf. Mionn. V. 572. 106.) Æ 8.

5007 Antiochia Syriae, Augustus. KAIΣAPI ΣE- BAETΩ APXIEPEI Caput augusti laur. ad d. APXIEPATIKON ANTIOXEIΣ HK (28) intra coronam ornatam. (Mionn. V. 158 90.) Æ 8.

5008 Laetitia PRBOVM Caput Mercurii ad s. (Mionn. I. 125. 260/259.) SVESANO Hercules stans ad d. et leonem sagittam jacentem; intra pedes clava. Æ 4½

5009 Cyrrhestica, Moesia Inferior. ...A ANTΩNINO... Caput laur. ad d AOC KATEBATOV KVPPHCTΩ... Jupiter nudus sedens ad sin., d. fulmen, sin. hastam; ante pedes aquila. Æ 6.

5010. Tabala Lydiae, Gordianus et Tranquillina. Brevius ut Mionn. IV. 145. 826. (80 f.) Æ 8.

5011 Nicaea Bithyniae, Maximinus I. IOY OYH MAΞIMEINOC AV Caput laur. ad d. (Similia sunt ap. Mionn. Suppl. V. 140. 811 et 142. 819, sed differunt.) NIKAIEΩN Pallas stans ad sin., d. patheram, s. hastam, ad pedes clipeum in quo caput Gorgonis Æ 7

5012 Antiochus IV. Epiphanes rex Commagenes BAΣIΛEVΣ ANTIOXOΣ EΠI Caput diad. ad d. KOMMAΓHNΩN Sagittae, omnia intra laur. Æ 7½

5013 Cyrene. Caput Jovis Ammonii barbat. ad d. KVPA Palma; in area silphium et pagurus Mionn. VI. 569. 115. Æ 4.

Sept 26.

5014 Lipara. Caput Apollinis laur. ad sin. — ΛΙΠΑΡΑΙΩΝ Tridens. — Æ 5.

5015 Corcyra, Sept. Severus. Λ.Ε.ΣΕΒΗΡΟΣ ΠΕΡ ΣΕ Caput laur. ad d. — ΚΟΡΚΥΡΑΙΩΝ Navis. Mionn. II 75. 69. — Æ 7.

5016 Alexandria, Augustus. ΚΑΙΣΑΡΟΣ ara cui in- scriptum ΚΗ (annus 28) — ΣΕΒΑΣΤΟΥ intra laurcam. (Mionn. VI. 46. 11.) — Æ 3.

5017 Parium Mysiae. Os Gorgonis adversum; cum incuso 4 (Sim. Mionn. II 576 402.) — ΠΑΡΙΑΝΩΝ Aquila ad d., ante ΕΕ, omnia intra laur. — Æ 5½

5018 Trajanus, num. metall. IMP CAES NERVA TRA- IAN AVG Caput laur. ad d. (Eckhel Doctr. VI. p. 446.) — DARDANICI Mulier sinistrorsum stans, d. spira, sinistra vestem adducit — Æ 3.

5019 Nicaea Bithyniae, Marcus Aurelius. .. INO.. Caput laur. ad d. — ΝΙΚΑΙΕΩΝ Bos gradiens ad dextr. (non est apud Mionn.) — Æ 4

5020 Tryphon Syriae rex. Caput diadem. ad d. Mionn. V. 72. 629. — ΒΑΣΙΛΕΩΣ ΤΡΥΦΩΝΟΣ ΑΥΤΟΚΡΑΤΟΡ. — Galea cornuta — Æ 4.

5021 Antiochus IV Syriae rex. Antiochia ad Callirhoen. Caput regis radiatum et diadematum ad d. — ΑΝΤΙΟΧΕΩΝ ΤΩΝ ΕΠΙ ΚΑΛΛΙΡΟΗΙ Juppiter stans ad s., d. aquilam, s. hastam. In area CΩ (Mionn. V. 37. 327.) — Æ 4½

5022 Idem. — Idem, sed in area Λ — Æ 4.

5023 Antiochus IV Syriae rex. Antiochia ad Daphn. Caput regis diad. et laur. ad d. — ΑΝΤΙΟΧΕΩΝ ΤΩΝ ΠΡΟΣ ΔΑΦΝΗ: Juppiter stans, d. coronam, s. hastam. In area Κ — Æ 5

5024 Idem. — Idem, sed in area tripus, ΓΑ AR — Æ 3.

5025 Antiochus VI Syriae rex. Ut Mionn. V. 70. 607. — Æ 5.

5026 Seleucus I Syriae rex. Ut Mionn. V. 4. 26. — Æ 4½

5027 Alexander I Bala Syriae rex. Ut Mionn. V. 52. 456. — Æ 4

5028 Antiochus IV. Hierapolis Cyrrhestidae. Proxime ut Mionn. V. 39. 340, cum eadem monogr. — Æ 4½

5029 Antiochus IV Syriae rex. Ut Mionn. V. 33. 291. (15 fr.) — Æ 6½

5030 Seleucus I Syriae rex. Ut Mionn. V. 4. 26. — Æ 4

5031 Antiochus VI Syriae rex. Ut Mionn V. 70. 605. — serrat. — Æ 5.

5032 Seleucus II Syriae rex. Caput Dianae ad d. — ΒΑΣΙΛΕΩΣ ΣΕΛΕΥΚΟΥ Apollo cortinae insi- dens ad sin., infra M, in area CC Δ — Æ 4.

5033 Antiochia Syriae, aera incerta. Mionn. V. 152. 43 cum eadem monogr. — Æ 4½

5034 Antiochia Syriae. Caput Jovis laur. ad d. — ΑΝΤΙΟΧΕΩ.. ΤΗΣ ΜΗΤΡΟΠΟ. Juppiter Nicephorus ad s. (Desideratur annus aerae) — Æ 4½

5035 Demetrius I Syriae rex; Tyrus. Mionn. V. 46. 396 sed sine epigraphe phoenicia. — Æ 5.

5036 Antiochus VII Syriae rex. Protome alata Cupidinis ad d. — (ΒΑΣΙΛΕΩΣ) ΑΝΤΙΟΧΟΥ ΕΥΕΡΓΕΤΟΥ Lotus supra stellam, In area A. sed desideratur annus. — Æ 4,

5037 Alexander II Syriae rex. Caput muliebre hedera coron. cf. Mionn. V. 65. 748. — ΒΑΣΙΛΕΩΣ ΑΛΕΞΑΝΔΡΟΥ Fortuna stans ad sin., in area: galea ut videtur. (serratus.) — Æ 4½

5038 Antiochus IX Syriae rex. Caput Antiochi Dial. add. cf Mionn. V. 96. 850. — ...ΙΟΧ.. ΠΑΤΡΟΣ Fulmen; in area M, mo- nogramma et sigillum — Æ 4

Oct. 1 5039 Antiochus VI. Caput diad. et rad. ad d. — ...ΙΟΧΟ. ΕΠΙΦΑΝΟΥΣ ΔΙΟΝΥΣΟΥ Victoria stans ad sin., in area Λ. Serratus — Æ 3½

5040 Antiochus incertus. Caput Apollinis laur. ad d. — ΒΑΣΙΛΕΩΣ ΑΝΤΙΟΧΟΥ Tripus, infra anchora; in area monogramma. — Æ 4

Oct.

5041 Antiochus IV
ΒΑΣΙ ΜΕΓΑΣ ΑΝ

5042 Laodicea ad Mare. Caput Apollinis laur. ad d. — ΛΑΟΔΙΚΕΩΝ ΤΗΣ ΠΡΟΣ ΘΑΛΑΣΣΗ Apollo stans ad sin., d. ramum, s. lyram. In area ΔΗ (Mionn. V. 13. 93.) — Æ 5.

5043 Bithynia, Ha

5044 Athenae. Cap

5045 Thraciae Boe

5046 Cyzicus Mysiae

5047 Hypaepa Lyd
ΒΑΣΤΗ Capu
(inédites rectius) ro
accuratius in

5048 Thessalia, Ca
ΑΥΤΟ ΚΑΙ Μ Α Α

5049 Apamea, aera

5050 Populonia E
dis insigne

5051 Megara.

5052 Populonia

5053 Metapontu

5054 Macedonia.

5055 Smyrna. O

5056 Pergamus
ΜΟΔΟΙ Caput

5057 Alexandria – To

5058 Lauri Episcopi (Cf. n. 42, 53,

5059 Mytilene.

5060 Patrae Ac

5061 Apollonia
In area M

20 Oct.

5062 Nerva.
(II.) (P. P.) Caput

5063 Alexandria
aulis ritu, le

5064 Thasus.

5065 Domitianus Caesarea Cappad.
ΓΕΡΜ Caput
(Mionn. IV. 412.

Oct

5041. Antiochus IV Epiphanes rex Commagenes. ΒΑΣΙ ΜΕΓΑΣ ΑΝΤΙΟΧΟΣ ΕΠΙ Caput diad. ad d. — ΚΟΜΜΑΓΗΝΩΝ Capricornus ad d., infra arcuata, omnia intra laur. Æ 8½

5042. Laodicea ad Mare. Caput laur. et barb. fortasse Hercul. (cf. Mionn. S. IV. 224. 11) — ΛΑ ΕΠΙ ΕΥΡΥΚΛΕΟΥΣ Clava, omnia intra laur. Mionn. II 218 24. Æ 5.

5043. Bithynia, Hadrianus. Mionn. II 410. 11.

5044. Athenae. Caput Palladis ad d. — ΑΘΕ Duae noctuae, omnia intra laur. Æ 2

5045. Thespiae Boeotiae. Mionn. II 111. 114. (8 ff.) Æ 3½

5046. Cyzicus Mysiae. Mionn. II 531 107 cum eodem monogr. (4 ff.) Æ 4½

5047. Hypaepa Lydiae, Julia Domna. ΙΟΥΛΙΑ CEBACTH Caput ad d., rigidum inexpressum (inéditus: nomen magistratus in aversa (?) ut videtur) accuratius inspiciendum) — ΕΠΙ ΕΡΜΟΓΕΝΟΥ ΥΠΑΙΠΗΝΩΝ Victoria ad s. stans, P. palmam, dextra coronat imperatorem stantem, qui s. coronam tenet(?) dextra sacrificat super ara, in area B. Æ 8½

5048. Thessalia, Caracalla. Mionn. II 7 60, sed epigr. — ΑΥΤΟ ΚΑΙ Μ Α ΑΝΤΩΝΙΝΟC. Æ 6.

5049. Apamea, aerae act. ann. 8. Mionn. V. 224. 577. (6 ff.) Æ 5

5050. Populonia Etruriae, Sextans. Caput Pallados, retro ·· (Mionn. S. I. 202. 39 et 40. 24 ff.) — ΑΝΝΥΝΤ Nortia super duobus globulis, in area luna et duo astra Æ 6½

5051. Megara. Caput Apollinis ad d. — ΜΕΓΑΡΕΩΝ Lyra Æ 5

5052. Populonia. Mionn. S. I 203 45., sed detritus. Æ 6½

5053. Metapontum. Caput mur. cum cornu arietino ad d. — ΜΕΤΑ Spica, in area rigidum. Æ 1½

5054. Macedonia. Caput Apollinis laur. ad d. — ΜΑΚΕΔΟΝΩΝ Tripus Æ 4

5055. Smyrna. ΟΜΗΡΟC Homerus sedens ad d. — ΣΜΥΡΝΑΙΩΝ intra coronam Æ 4½

5056. Pergamus Mysiae, Commodus. Α·ΑΥΡ·ΑΙΛ ΚΟΜΟΔΟC Caput nudum ad d. — ΕΠ CTPA ΠΛΩ ΠΕΡΓΑ Aesculapius stans; in area Τ Β (Mionn. S. V. 449 1050.) inscriptio differt. Æ 5.

5057. Alexandria-Troas. Caput Apollinis laur. ad d. — ΑΛΕΞΑΝ Equus pascens ad s., in imo fulmen. Æ 4

5058. Locri Epicnemidii. Caput Palladis ad d. (Cf. n. 4253, eiusdem fere moduli.) — ΛΟΚΡ ΕΠΙΚΝΗ Uva. (Mionn. II. 90. 5. sed Æ 4.) Æ 2

5059. Mytilenae. ΜΥ Caput Sapphus, ut videtur. — Lyra intra lauream, cf. Mionn. S. VI. 61. 62) Æ 4.

5060. Patrae Achaiae, Caracalla. Mionn. S. IV. 154 1021. Æ 6½

5061. Apollonia Illyriae. Caput Apollinis ad sin. in area M — ΑΠΟΛΛΩΝΙΑΤΑΝ Obeliscus, omnia intra lauream. Æ 5

---

20 Oct.

5062. Nerva. IMP NERVA CAES AVG PM TR POT (II) (P.P.) Caput laur. ad d. — TR POT COS II. Aquila legion. inter duo signa nitit. Von Herrn Colomb, aus Constantinopel, für 9 ℳ gekauft AR subaer. 6½ scala Mionn.

5063. Alexander Magnus. Caput Alexandri, Herculis ritu, leonis exuviis tectum, ad d. — ΑΛΕΞΑΝΔΡΟΥ ΒΑΣΙΛΕΩΣ Juppiter aëto-phorus ad s. sedens, infra ΔΙ, in area corona. AR 7

5064. Thasus. Caput Bacchae ad d. — ΗΡΑΚΛΕΟΥΣ ΣΩΤΗΡΟΣ ΘΑΣΙΩΝ Hercules stans, in area Μ AR 9

5065. Domitianus Caesarea Cappadociae. ΑΥΤ ΚΑΙ ΔΟΜΙΤΙΑΝΟC CEBACTOC ΓΕΡΜ Caput laur. ad d. (Mionn. IV. 412. 32. 150 francs.) — ΕΤΟ ΙΓ Victoria gradiens ad d., s. palmae ramum, dextra elata coronam AR 5 (crassa)

Oct 3.

Fortsetzung der Caperanesischen Samlg

5066 Populonia. Mionn. S. I. 203. 46. (24 fr.) Æ 6½

5067 Athenae. Caput Palladis ad d. ΑΘΗΝΑΙΩΝ Pallas stans ad arborem. Æ 5

5068 Perperene Mysiae, Septimius Severus. Mionn. S. V. 484. 1214. (15 fr.) Æ 4.

5069 Corinthus, Antoninus Pius. Mionn. S. IV. 88. 595. Æ 5.

5070 ~~Alexandria Troas.~~ ~~Caput Apollinis laur. adver.~~ ΑΛΕΞΑΝ ΛΥ Lyra, omnia intra laur. cf. Mionn. II 640. 68. Æ 4.

5071 Thessalonica, Elagabalus (nisi potius Caracalla) ΚΑΒ(ΕΙΡ)ΟΣ Caesarus stans. (cf. Mionn. Suppl. III 145. 941.) Æ 5

ΑΥΤ Κ. Μ. ΑΥΡ ΑΝΤΩΝΙΝΟΣ (litt. fug.) Caput laur. ad d. cum paludamento.

5072 Ephesus, Deta. Mionn. III. 109 364. Æ 4.

5073 Philadelphia Lydiae. Caput Dianae ad d., pone pharetra. ΦΙΛΑΔΕΛΦ ΕΡΜΙΠΠΟΣ ΕΡΜΟΓΕΝΗΣ Apollo Citharoedus ad fin. cl. Mionn. V. 98. 534 et Suppl. VII 398. 372. (9 fr.) Æ 4.

5074 Aegina. Mionn. II 148. 37. (15 fr.) Æ 4

5075 Frentani? ΒΟΥΝΤΙΕΣ Caput Mercurii ad fin. (Mionn. I. 109. 93.) (100 fr.) Pegasus volans ad fin., infra tripus, ci. imo vestigia litterarum (Khell Append. II. tab. IV. Eckh. Doctr. I. 119.) Æ 5

5076 Athenae. Caput Palladis ad d. ΑΘΗΝΑΙΩΝ Pallas stans ad fin., d. clipeum, s. Victoriam, s. clypeum terrae impositum; ad pedes Serpens. Æ 5

Oct 4

5077 Zeugma Commagenes, Antoninus Pius. Mionn. V. 124. 78. (red litt. in antica detrit.) Æ 6.

5078 Creta, Trajanus. Mionn. Suppl. IV. 299. 18. Æ 5½

5079 Rhodus. Caput Bacchi hedera coronatum ad d. ΡΟΔΙΩΝ ΕΠΙ ΖΗΝΟΔΟΤΟΥ Victoria ad fin. stans volans, d. coronam, s. palmae ramum. Inedita cum hoc nomine. Æ 10.

5080 Rhodus. Caput Bacchi radiatum et hedera coronatum ad d. ΡΟΔΙΩΝ ΤΑΜΙΑ ... ΤΡΑΤΟ. Balaustium (cf. Mionn. III. 426. no. 261 et 264, et Suppl. VI. 604 n. 316, ubi ΣΑΡΑΤΟΥ, ΤΕΙΜΟΣΤΡΑΤΟΥ, ... ΤΡΑΤΟΥ) Æ 10.

5081 Patrae Achaiae Augustae. ΠΑΤΕΡ Caput Augusti nudum ad d. ΠΑΤΡΙΑΕ CAAP (Cyprium A) Colonus. (Mionn. Suppl. IV. 914 et 915.) Æ 5.

5082 Agrigentum. Caput Apollinis laur. ad d. ΑΚΡΑΓΑΝΤΙΝΩΝ Tripus. Æ 5

5083 Asia Corr. Caput Jovis laur. ad d. ΑΞ fulmen alatum (Mionn. II 90. 2.) Æ 4.

5084 Abgarus rex, Gordianus. ΑΥΤΟΚ Κ Μ ΑΝΤ ΓΟΡΔΙΑΝΟΣ CEB. Caput radiatum rad. Gordiani III, in area ΑΒΓΑΡΟΣ ΒΑΣΙΛΕΥΣ Protome Abgari add., pone astrum (Mionn. V. 624. 160.) Æ 6

astrum

5085 Abgarus rex, Sept. Severus ... ΑΥ (?) Caput laur. ΑΒΓΑΡΟΣ ΒΑΣ Protome Abgari ad d., s. sceptrum Æ 5

5086 Corcyra, Getae. Mionn. S. III 451 202. Æ 5½

5087 Thessali. Caput Apollinis laur. ad d. ΘΕΣΣΑΛΩΝ Pallas pugnans ad d., in area Η Æ 4½

5088 Berytus, Elagabalus. Mionn. V. 347. 82 Æ 6

5089 Chalcis Chalcidic., Trajanus. Mionn. V. 143. 6 Æ 6½

5090 Cales. CALENO Caput Apollinis laur. ad fin. CALENO Bos forte humana gradiens ad d., supra Cyra, infra Α Æ 4½

5091 Tyrrhachium. Caput Jovis laur. add. ΛΥΚΙΣΚΟΥ (ΑΥΡ) Tripus. omnia intra laur. Æ 4

5092 Heraclea Lucaniae. Mionn. S. I. 299. 668. (15 fr.) Æ 4½

5093 Samosata, Hadrianus. Mionn. V. 118. 44. Æ 4½

Oct 7.

5094. Aesernia Sa...

5095 Antiochus IX

5096 Paestum. Capu...

5097 Thessalonica.

5098. Cyrene. Mi...

5099 Idem.

5100 Corinthus, Au... Caput laur. a...

5101 Agathocles rex ... retro

5102 Cassander rex ... ad d. cf. Mi...

5103 Centuripae.

5104 Byzantium. ...

5105 Bruttii. M...

5106 Thessalonica,

5107 Valentia Bru...

5108 Samos, Mamm... ad d.

5109 Ephesus, Gordi...

5110 Corinthus. ... Delphinum (...

5111 Pantalia, Ca...

5112 Anastasis Pop...

5113 Cyrene, Mi...

5114 Corcyra. C...

5115 Centuripae.

5116 Tripoli Ph...

5117 Judaea, Titus ... inscr...

5118 Antiochia, ... laureatum ...

5119 Antiochia, ... ad d.

5120 Syracusae. ... Genii iuveni...

5121 Phintias ...

5122 Lacedaemon ...

5123 Lacedaemon ...

5124 Catana. ...

5125 Syria in g...

5126 Catana, M...

5127 Epirus. Mi...

5128 Brundusium ... infra S (...

Oct 7.

5094.	Aesernia Samnii. Mionn. I. 107. 80.		Æ 5
5095	Antiochus IX Syriae rex. Mionn. V 99 878.		Æ 3
5096	Paestum. Caput Jovis diadematum ad d., pone ...	ΠΑΙΣ Delphinus, caduceus, ...	Æ 3½
5097	Thessalonice. ΘΕΣΣΑΛΟΝΙΚΕΩΝ Protome urbis turr.	ΚΑΒΕΙΡΟΣ Cabirus adv. stans.	Æ 6
5098.	Cyrene. Mionn. VI. 565. 104.		Æ 3.
5099	idem.		Æ 3.
5100	Corinthus, Antoninus Pius. ΑΝΤΟΝΙΝ ΑΥΣ ΡΡ.. Caput laur. ad d.	CLI COR Templum in quo statua veneris, super supra.	Æ 7
5101	Agathocles rex. ΣΩΤΕΙΡΑ Caput Diane, pone pharetra	ΑΓΑΘΟΚΛΕΟΣ ΒΑΣΙΛΕΟΣ Fulmen	Æ 5
5102	Cassander rex Macedoniae. Caput Apollinis laur. ad d. (cf. Mionn. I. 574. 795 sq.)	ΒΑΣΙΛΕΩΣ ΚΑΣΣΑΝΔΡ Tripus cui imposita laurea, in area K et sigillum	Æ 4.
5103	Centuripae. Caput Cereris ad d., pone spica.	ΚΕΝΤΟΡΙΠΙΝΩΝ aratrum cum ave, duo globuli	Æ 4.
5104	Byzantium. Mionn. I 378 96.		Æ 4.
5105	Bruttii. Mionn. I. 185. 823.		Æ 3.
5106	Thessalonica, Maximinus. Mionn. I. 501. 389, sed ΘΕΣΣΑΛΟΝΙΚΕΩΝ		Æ 7
5107	Valentia Brutt. Mionn I. 193. 889.		Æ 7
5108	Samos, Mamaea. ΙΟΥΛΙΑ ΜΑΜΕΑ ΣΕΒ Protome ad d.	ΣΑΜΙΩΝ Fortuna stans.	Æ 8
5109	Ephesus, Gordianus III. Mionn. S. VI. 187. 710, sed		Æ 8½
5110	Corinthus. COR S. Neptunus stans ad sin., d. delphinum. (Non est apud Mionn. cf. II 167 136 et 137 et S. IV. 53. 360 sq.)	REGV ..AN IIV Puer jacens super delphino ad d.	Æ 3.
5111	Pantalia, Caracalla (Elagabalus). Mionn. S. II 388. 1109, sed fluvius dextra aliquid tenet.		Æ 8.
5112	Amastris Paphlagoniae. Mionn. II. 390. 16. (9 fr.)		Æ 4½
5113	Cyrene, Mionn. VI. 565. 104.		Æ 3.
5114	Corcyra. Caput hedera coronatum ad sin.	ΚΟ Diota.	Æ 4½
5115	Centuripae. Mionn. I 230. 189.		Æ 6
5116	Tripolis Phoenic. Ant. Pius. Mionn V. 400 424.		Æ 6
5117	Judaea, Tiberius. ΚΑΙΣΑΡ scriptum in laurea inversa	ΤΙΒΕΙΡΟΥ ΛΓ Duo cornua copiae et caduceus, (non invenitur apud Mionnetum)	Æ 3½
5118	Antiochia, Nero. IM NERO CLAVDIVS CAESAR Caput laureatum ad d.	SC intra laur.	Æ 5
5119	Antiochia, Augustus. ΚΑΙΣ... ΑΡΧΙΕ Caput laur. ad d.	ΑΡΧΙΕΡΑΤΙΚΟΝ ΑΝΤΙΟΧΕΙΣ ΘΚ intra laur.	Æ 6
5120	Syracusae. ΔΙΟΣ ΕΛΛΑΝΙΟΥ Caput Jovis Hellenii juvenile laureatum ad d.	ΣΥΡΑΚΟΣΙΩΝ aquila fulmini insidens ad sin.	Æ 6
5121	Phintias rex. Caput ad sin.	ΒΑΣΙΛΕΟΣ ΦΙΝΤΙΑ aper currens ad sin	Æ 4½ rudiss.
5122	Lacedaemon. Caput virile ad d.	ΛΑ aquila ad d., in area Δ et A	Æ 5
5123	Lacedaemon, Hadrianus. Mionn. Suppl. IV. 224 31.		Æ 5½
5124	Catana. Mionn. I. 228. 167.		Æ 5
5125	Syria in genere, Trajanus. Mionn. V. 110. 1.		Æ 4½
5126	Catana, Mionn. I. 229. 175, sed post caput Ε		Æ 3.
5127	Epirus. Mionn. S. III. 361. 18, sed pone caput K		Æ 4
5128	Brundusium. Caput Neptuni laur. ad d. pone tridens, infra S (non invenitur apud Mionnetum.)	BRVN Juvenis cum lyra delphino insidens ad d., pone adrolat Victoria cum corona, in area CARB et S	Æ 5

Oct 9.

5129 Catana. Mionn. I. 228. 171, sed ad ultera — poste intra pedes respicit, ab altera item, et in area III. — Æ 4½

5130 Laodicea Syriae, Philippus I. Mionn. V. 262. 804. — Æ 6.

5131 Aegina. Mionn. S. III. 600. 50. (15 fr.) — Æ 4

5132 Antiochia Pisidiae, ut Mionn. S. VII. 101. 74, sed sine arbore. — Æ 9

5133 Perga Pamphyliae, Tranquillina. Mionn. S. VII. 56. 139 (ACYΛΟΝ ipsi templo inscriptum.) (20 fr.) — Æ 7.

5134 Corinthus, M. Aurelius. M AV ANTONINVS AVG Caput laur. ad d. — CLI COR Mercurius adversus stans et ad sin. respiciens, ad pedes virgula (non invenit apud Mionn.) — Æ 7

5135 Zeugma, Otacilia Severa. Mionn. V. 128. 105, sed in imo animal navigium (9 fr.) — Æ 8½

5136 Emesa Syriae, Antonin. Pius. Lit. defect. Caput ad d. (Mionn. V. 227. 593.) — EMICHNWN Aquila ad d. insidens lapidi et respiciens, ramo coronam, in area B. — Æ 6

5137 Caput Herculis ad d. (Mionn. S. I. 258. 410.) — ROMA Pegasus volans ad d.; supra clava. — Æ 4

5138 Alexandria Troas. Commodus. IMP CA M AVR... Caput laur. ad d. cum palud. (similis apud Mionn.) — COL AVG TROA Apollo ad dr. cippo insistens, s. arcum, d. pateram super tripode cum serpente et laureae ramo. — Æ 6

5139 Perga Pamphyliae, Severus Alexand. AVT K M AVR CEV ΑΛΕΞΑΝ. — Caput diad. et rad. ad d., ante astrum. (cf. Mionn. III 465. 105.) — ΠΕΡΓΑΙΩΝ Diana stans ad d., d. faretram longam, s. arcum, in area astrum. — Æ 5.

5140 Titus. ΑΥΤΟΚ... ΚΑΙΣΑΡ Caput laur. ad d. (Mionn. VI. 685. 488.) — ΙΟΥΔΑΙΑΣ ΕΑΛΩΚΥΙΑΣ Victoria ad d. in gradu palmae appenso scribens. — Æ 5

5141 Calet. CALENO Caput Apoll. laur. ad sin. — CALENO Bos stans hum. grad. ad d. supra ✶ — Æ 5

5142 Caesarea Cappadociae, Tranquillina. CABI TRAN- KVLLINA C. Caput ad d. — MHTP KAIC NE ET Z Sol stans (Mionn. IV. 437. 213) — Æ 5½

5143 Caesarea Cappad. Gordianus III. AVT K M. ANT ΓORDIANOC Caput laur. ad d. — M·TPO ...NE Mons aequaeus (stipes arb.?) infra ET Δ. cf. Mionn. IV. 435. 204. — Æ 7

5144 Zeugma Commagenes, Philippus I. Mionn. V. 127. 104. — Æ 5½

5145 Aesernia. Caput Vulcani inv. ad s. (pone forceps). — AISERNI Suppetia in vitis bigis ad d. stans Victor. — Æ 4½

5146 ut no. 5140. — Æ 5

5147 Corcyra. Mionn. II. 71. 27. — Æ 3.

5148 Demetrius I Syriae Rex; Sidon. Mionn. V. 47. 305, sed infra caput duo globuli vel potius pilei Dioscurorum — Æ 4.

5149 Nicopolis Epiri, Caracalla ... ANTΩNEINON K. Pro- tome laur. ad d. — NEIKOΠOΛEΩC Victoria stans ad s., d. coronam, s. palmae ramum. (cf. Mionn. S. III 389. 220 et 392. 241, sed differt.) — Æ 6.

5150 Antiochia Syriae, Caracalla. AVT KAI ANTΩNEI- NOC Caput laur. ad d. — SC intra laur. — Æ 5

5151 Resaena Mesopotamiae, Trajanus Decius. Mionn. V. 630. 191. — Æ 7

5152 Antiochus IX Syriae rex. Mionn. V. 96. 846, sed in area aversae R — Æ 4½

5153 Catana Siciliae. Mionn. I 227 162, sed typi non competerent — Æ 4½

5154 Venusia. Mionn. I 178. 749. (30 fr.) — Æ 10.

5155 Graia Calabriae. Coelius. — ΓPA aquila fulmini insistens ad d., in area astrum — Æ 3.

5156 Asculum Caput Herculis leonis exuviis tectum ad sin. — AYCKΛA Victoria stans ad d., ante palmae ram. — Æ 4

5157 Cydonia Cretae. Mionn. S. IV. 312. 109. — Æ 5.

5158 Cydonia Cretae? Caput imberbe ad d. (Similes habuit Byzantium.) — astrum intra lunam. — Æ 3½

Oct 11.

5159 Caput Pallad

5160 Laodicea

5161 Stratonicea Mac

5162 Nomus Selenogr

5163 Nicopolis Mo

ΔOYMENIANOC

cf. Mionn.

5164 Dionysopolis

5165 Pergamus My

5166 Chios. Sphin

5167 Venusia. Mionn

5168 Cyzicus. Mion

in parte anti

5169 Antiochia Sy

KY TPAIANOC

(apud Mionn

5170 Neapolis Ca

5171 Neapolis C

5172 Rhegium. Ca

5173 Antiochia

ΑΛΕΞΑΝΔ CE

5174 Ephesus. M

5175 Samosata Co

5176 Byzantium.

5177 Nicopolis (E

nudum a

5178 Lucas. Ca

insidentem

5179 Bruttii. M

5180 Smyrna, Sa

5181 Alexandria

5182 Laodicea

KAI M AVP

d. paludam

Laodiceae, sup

5183 Pergamus My

KAI Λ CEΠ

ANTΩNEINO

ex adv. posit

Oct. 11.

5159 Caput Palladis, in area duo globuli et L — ROMA Dioscuri equites ad d. Lucerna. Æ 6½

5160 Laodicaea Phrygiae. Mion. S. VII. 581. 425. — Æ 3.

5161 Acanthus Macedoniae. Caput Palladis ad sinistram. Mionn. S. III 17. 112–114 (113. 114 caput ad d.) Æ 2.

5162 Nomus Sebennytes, Hadrianus. Mionn. VI. 548. 143. — Æ 4

5163 Nicopolis Moesiae, Diadumenianus. M ΟΠΕΛ ΔΙΑΔΟΥΜΕΝΙΑΝΟϹ Κ (litt. fug.) Protome nuda ad d. cf. Mionn. S. II 162. 617. — ΥΠ ϹΤΑ ΛΟΝΓΙΝΟΥ ΝΙΚΟΠΟΛΙΤΩΝ ΠΡΟϹ ΙϹΤΡΩ Diana ad d. gradiens, s. arcum, ad pedes canis — Æ 7

5164 Dionysopolis Moesiae, Gordianus III. Mionn. S. II. 67. 80. sed litt. in antica fug. et E in area aversae ante Cer. — Æ 7

5165. Pergamus Mysiae, Commodus. Mionn. S. V. 445. 1029, sed caput imberbe — Æ 5

5166 Chios. Sphinx al. sedens ad d., ante astrum. — ΤΙΜΟΚΛΗ ΧΙΟΣ Diota. — Æ 3

5167 Venusia. Mionn. I. 178. 752, (sed nonnisi unus? globulus comparet.) duo globuli. — Æ 4

5168. Cyricus. Mionn. II 533. 124, sed quae fax dicitur, potius est instrumentum ad pisces capiendos paratum. in parte antica sub bove A.. (cf. Mionn. S. V 310. 171.) — Æ 6.

5169. Antiochia Syriae, Trajanus Decius. (ΑΥΤ Κ Γ) ΜΕ ΚΥ ΤΡΑΙΑΝΟϹ ΔΕΚΙΟϹ ϹΕΒ Caput laur. ad d. (apud Mionn. Potin) — ΔΗΜΑΡΧ ΕΞΟΥϹΙΑϹ SC. aquila ad d. super palma, in rostro coronam. — Æ 6½

5170 Neapolis Campaniae. Caput Apollinis ad d. — ...ΠΟΛΙΤΩΝ Pars anterior bovis cap. hum. ad d. — Æ 2

5171. Neapolis Campaniae. Mionn. I. 121. 216. — Æ 5.

5172 Rhegium. Caput leonis adv. — ΡΗΓΙΝΩΝ Caput Apollinis laur. ad d. — Æ 4½

5173 Antiochia Syriae, Severus Alexander. ΑΥ... ϹΕ ΑΛΕΖΑΝΔ ϹΕ Protome rad. ad d. — ΑΝΤΙΟΧ ..... ΝΚΟ Tyche ad s. sedens super flavio, in area ΔΕ SC astrum. — Æ 6

5174 Ephesus. Mionn. III 91. 239. — Æ 4.

5175 Samosata Commagenes, Antoninus Pius. Mionn. V. 119 50. — Æ 4½

5176 Byzantium. Caput nudum barbatum ad d. — ΒΥΖΑ — Delphinus tridenti circumvolutus. — Æ 3½

5177 Nicopolis (Epiri!!) ΑΥΓΟΥϹΤΟϹ Caput Augusti nudum ad d. — ΝΕΙΚΟΠΟΛΕΩϹ figura stans ad sin. (inedita videtur.) — Æ 4

5178. Leucas. Caput Herculis ad d. — ΛΕΥΚΑΔΙΩΝ ΑΡΤΕΜΑΣ Lyra — Æ 4½

~~[illegible]~~ cf. Mionn. S. III 469. 115.

5179 Bruttii. Mionn. I. 181. 774. — Æ 2

5180 Smyrna, Salonina. Mionn. III. 256. 1450 — Æ 6

5181 Alexandria Aegypti, Vespas. et Titus. Mionn. VI. 84. 348. — Æ 10.

5182 Laodicaea Phrygiae, Caracalla. Α·Υ·Τ· (sic) ΚΑΙ· Μ· ΑΥΡ· ΑΝΤΩΝΕΙΝΟϹ ϹΕΒ Protome laur. ad d. a. paludamento. (idem magistratus est in nummis Laodicaeae, imp. Caracalla, Mion. IV. 328. 767 et 768.) — Λ ΑΙΛ ΠΙΓΡΗϹ ΑϹΙΑΡΧ ΜΕΓ ΑΝΕΘΗΚΕΝ. ΛΑΟΔΙΚΕΩΝ ΝΕΩΚΟΡΩΝ Figura stans ante templum duarum columnarum coronat alteram, multis praesentibus, intra circuitum moeniorum cum sex columnis. — Æ 13.

5183 Pergamus Mysiae, Sept. Severus et Caracalla. ΑΥΤ ΚΑΙ Λ ϹΕΠΤΙ ϹΕΟΥΗΡΟϹ. – ΑΥΤΟ ΚΑΙ Μ ΑΥΡΗ ΑΝΤΩΝΕΙΝΟϹ Capita laur. Sept. Severi et Caracallae ex adv. positis. — ...ΤΡΑ ΦΛΑ ΞΕΝΟΚΡΑΤΟΥϹ ΠΕΡΓΑΜΗΝΩΝ Β ΝΕΟΚΟΡΩΝ Aesculapius altiori loco stans inter duos centauros. (cf. Mionn. II 608. 613.) — Æ 13

5184 Gomphi Thessaliae. Mionn. II. 12. 85. (24 fr.) — Æ 5

5185 Uranopolis Macedoniae. Mion. I. 505. 412. (10 fr.) — Æ 3½

5186 Alexandria, Ant. Pius. Mionn. VI. 223. 1501. — Æ 10.

5187 ΑΥΤ Κ Λ ΑΥΡ ΚΟΜΟ Caput laur. ad d. (nummus accuratius inspiciendus.) — ΕΛΑΕΙΤΩΝ ara ignita inter duos serpentes erectos et taedis circumvolutos. Elaea Aeolidis, ineditus. — Æ 5.

Oct. 18.

5188 Cnossus Cretae. Mionn. II. 269. 88. (sed littera sub capite nulla apparet.) Æ 7

5189 Cnossus Cretae. Caput Iovis laur. ad d., ante planta. ΓΑΥΡΙΑΔΑΣ aquila ad d., intra pedes Γ Æ 7.
(cf. Mionn. II. 269. 84.)

5190 Ephesus, M. Aurelius. ΑΥ· ΚΑΙ·Μ· ΑΥΡ· — Caput ΕΦΕCΙΩΝ — ΝΕΩΚ ΠΡΩ ΑCΙΑC Diana Ephesia inter M. Aurelium Æ 10.
M. Aurelii laur. c. palud. ad d. et L. Verum togatos stantes.
(cf. Mionn. III 101. 307 104. 326. S. VI. 146. 436.)

5191 Rhegium, Mionn. I. 200. 958. Æ 6

5192 Laodic. Syr., Antonin. Pius. Mionn. V. 252 745 sed caput aversae ad d. Æ 7

5193 Melos insula. Mionn. II 319 54. Æ 4

5194 Anton. Pius et M. Aurel., incert. Mionn. S. IX. 250. 159 sed in averca CEBAC Æ 9½

5195 Corinthus, Hadrianus. Epigr. trita. Caput Hadriani laur. ad d. (non invenitur apud Mionn.) COL. VL COR Cybele sedens cum leone, ut videtur, intra templum duarum columnarum (?) Æ 7

5196 Mytilene, Geta. Mionn. S. VI. 74. 136 (100 fr.) Fortasse idem exemplar quod exhibuit Sestinius Litt. C. VIII 53. Æ 10.

5197 Saettenii Lydiae. ΙΕΡΑ·CΥΝΚΛΗΤΟ Caput senatus ad d. ΕΠ ΚΑΙ·Λ·ΙΗCΕΙΝΟΥ ΥΙΟΥ ΑCΙΑΡΧΑ (P.A.) B.K.ΑΡΧΙΕΡΕΩC CΑΙΤΤΗΝΩΝ. Æ 12½
(non invenitur apud Mionn.) Mulier turrita throno insidens ad s., d. paterum

5198 Smyrna, Commodus. Mionn. S. VI. 349. 1736. Æ 9½

5199 Patrae Achaiae. Mionn. II. 191. 321 sed noctua non comparet Æ 5

5200 Samosata, Philipp. I. Mionn. S. VIII. 95. 59. Æ 7½

5201 Pergamus Mysiae, Commodus. ΑΥ ΚΑΙ Μ ΑΥΡΗ ΚΟΜΟΔΟΣ ΚΟΙΝΟΝ ΠΕΡΓΑΜ.. ΕΠΙ CΤΡ ΠΙΟΥ Diana cum cerva et Æ 12½
Cap. laur. ad d. (non invenitur apud Mionn., sed est Aesculapius ~~ad~~ stantes. (fortasse in ΑΙΠΙΟΥ apud
~~[illegible]~~ fere T. II p. 606. 605. (72 fr.), ubi cerva Mionn. (in Suppl.) ΑΙ litterae a ΠΙΟΥ separandae sunt.)
desideratur)

5202 Corcyra, Mionn. II 73. 51, sed sub prora delphinus Æ 7

5203 Panormus Siciliae, Mionn. I. 279. 616. Æ 4

5204 Miletus, Faustina jun. Mionn. III. 170. 791. (18 fr.) Æ 9.

5205 Caput Martis imberbe ad d. ROMA Caput equi frenatum ad d., pone harpe Æ 3

5206 Nicomedia Bithyniae, Septim. Severus. ΑΥ·Κ·Λ·CΕΠ· ΝΕΙΚΟΜΗ ΔΙC ΝΕΩΚ Templum octo columnarum Æ 9½
CΕΥΗΡΟΝ ΠΕΡ C Caput laur. ad d. (cf. Mionn. II 472 337.)

5207 Samos, Tranquillina. Mionn. S. VI. 424. 252, sed Æ 5.

5208 Samos, Tranquillina. Mionn. S. VI. 425. 254 Æ 8½

5209 Rhesaena Mesopot., Traj. Decius. Mionn. V. 631 196. Æ 7

5210 Side Pamphyl., Tranquillina. Mionn. III 483. 216. (48 fr., sed Æ 8.) Æ 6½

5211 Syracusae. Caput Apollinis laur. ad d. (ΣΥ)ΡΑΚΟΣΙΩΝ aquila ad s., in area X et ✱ Æ 6

5212 Pergamus Mysiae, Mionn. II 591. 511. Æ 4

5213 Corinthus, Anton. Pius. ... VS AVGV IMP Cap. laur. CO L I CO Caput Palladis ad d. Æ 4
ad d. Mionn. S. IV. 86. 578.

5214 Canusium. Mionn. I. 131. 313. (40 fr.) Æ 5

5215 Arcadia. Caput Panis ad d. ΑΡΚ (non invenitur apud Mionnetum) Æ 3½

5216 Sidon Phoenic. Mionn. V. 377. 270. Æ 3

5217 Syracusae. Cap. Hercul. leonis exuv. tect. ad s. ΣΥΡΑΚΟΣΙΩΝ Pallas pugnans ad d. Æ 6

5218 Neapolis Campan. Mionn. I. 122. sed infra ΑΡΑ et in imo ranus, fere ut Mionn. S. I. 250. 370. Æ 3

Nov. 1. Donum Rossi professoris Halensis

5219 G. princeps Achaiae. ~~G~~ DVX·ATHENAR+, in medio crux. TEBAR·CIVIS+, in medio G (ineditus) Æ 3.

5220 Ø. princeps Achaiae C P· ACCAIE, in medio crux. CORINTVM Castellum, supra crux et duo globuli. Æ3

5221 Genauer zu bestimmen + CORINTI, in medio castellum vel turris. Æ4

5222 numnus incertus delineatus apud Mionn. suppl. IX. pl. X. no. 18. Æ1.

5223 Nomus... vel potius Alexandria. Caput (Traiani / Hadriani) L Z Elephas ... (Hippopotamus.) (detritus.) Dubl. Æ 2½

5224 Cyprus. Hercules nudus stans ad d., d. clata clavam; pone exuviae leonis. Duae Assyriae Satrapiae p. 85 et suppl. p. 126, Pl. XIV. 23: Baal rex Cypri (Citii). tav. Mionn. suppl. T. VII. Pl. VIII no. 1, 28 Æ6

5225. Cyprus. Caput leonis ad d. ita: 4/4/6 Leo cervum devorans, ad d. intra quadratum. Protome leonis ad d., ante Ø. Mionn. S. VII. Pl. X. no. 41. Æ7 Æ9½ Æ4 Æ2 (nisi potius ex electro admodum rarae sunt) Æ3.

Fortsetzung der Cappadocischen Sammlung

5226. Corcyra. Mionn. II 73. 52. (9 fr.) Æ6.

5227 Alexandria Troas, Commodus. ....FIL GERM SAR COL AVG·TRO Apollo Smintheus ad d. Caput nudum ad d. (cf. Mionn. S. V. 519. 138.) Æ5.

5228 Caesarea Cappadociae, Severus Alexander. Mionn. V. 435. 199. Æ5.

5229 Ephesus. EΦ apis, in laurea. Cervus dextrorsum stans ante faecem; in area Æ3½

N A ENA

5230 Hieropolis Cyrrhestices, Commodus. Epigraphe fere detrita. Caput radiatum ad d. (effect of edition) ΘEAL CYPIAC IEPOΠΟ intra coronam. Æ5

5231 Abgarus rex Edessae, et Gordianus III. Mionn. S. VIII. 413. 69. (18 fr.) Æ9½

5232 Sicyon. Mionn. S. IV. 167. 1107. Æ4

5233 Aesernia Samnii. Mionn. S. I. 224. 187. (15 fr.) Æ5

5234 Melita insula. Mionn. I. 342. 17. Æ6½

5235 Nicaea Bithyniae, Valerianus. Mionn. S. V. 158. 919. (12 fr.) Æ7

5236 Carrhae Mesopotamiae, Gordianus III. Mionn. V. 600. 42bis (12 fr.) Æ8

5237 Zeugma, Otacilia; Mionn V. 128. 105, sed in uno potius monstrum marinum. (9 fr.) Æ8.

5238 Cyprus, Trajanus. Mionn. III 674. 30 sed epigr. postica decet. (9 fr.) Æ7½

5239 Gaza Judaeae, Hadrianus. Mionn. V. 539 126. (18 fr.) Æ9

5240 Chalcis Iuboeae, Hadrianus Mionn, S. IV. 362. 77. (15 fr.) Æ4½

5241. Caesarea Cappad., Elagabalus. Mionn. S. VII. 694. 207, sed (cum eadem typo inverso) Æ6½

5242 Amphipolis Macedoniae, Traianus. Mionn. S. III. 33. 234. (6 fr.) Æ4½

5243 Amphipolis Maced., Antoninus Pius. Mionn. S. III. 35. 243. Æ5.

5244 Tegea Arcadiae. Mionn. II 255. 68. (6 fr.) Æ4.

5245. Hispania (vel Panormus) Mionn. Suppl. I. 1, 1. (in ambra ut sic) (30 fr.) Æ5.

5246 Agrigentum. Mionn S. I. 363. 47. (sed globuli non insculpti) Æ6½

5247 Panormus, Augustus. PANORMITANOR Caput AVG Caput Liviae velatum ad d. Augusti nudum ad d. (Mionn. I. 280. 626, sed vertex sphaerae.) Æ5.

5248 Syracusae SEVE.VGEPI.— Caput Iovis laur. ad s. ΣYPAKOΣIΩN (11th fragm.) Equus liber currens ad s. Æ7 rasp. Æ6

5249 Panormus, Augustus. Mionn. I. 280. 629. Æ4

5250 Corcyra. Mionn. S. III. 431. 39. Æ4

5251. Sicyon. Mionn. S. IV. 167. 1101. Æ7

5252 Corinthus, Commodus. COMMODVS ANTON— Caput ut mionn. S. IV. 109. 746. barb. draur. ad d.

Apr. 7.

5253 Perga Pamphyl. Mionn. S. VII. 43. 74. — Æ 4

5254 Catana. Mionn. I. 227. 160 (sed KATANA(I)AN.) — Æ 5.

5255 Amphipolis, Septimius Severus (Cæs.) Mionn. S. III. 38. 264. — Æ 6½

5256 Flavia Neapolis Samariae, Volusianus. AVT ΦΛ ΝΕΑCΠΟΛΕΩC Mons garizim rum templo inter solem et lunam, infra aquila KAIC Γ ΟΥΙ ΤΡΕΒ ΟΥΟΛ — Caput rad. ad d. (differt ab editis.) — Æ 6½

5257 Antiochus VI Syriae rex. Mionn. V. 71. 613 sq. (monogr. IX) — Æ 1½

5258 Compsatteria. Mionn. S. I. 237. 263. (18 fr.) — Æ 5.

5259 Corinthus, Hadrianus. — AIAN HAΔR — Caput ad d. COL L IVL COR Pegasus currens ad sin. — Æ 6.

5260 Hessa. Caput Apollinis laur. ad sin. ..ESA.. Bos stans dum. ad d. gradiens a sinistra volante Victoria coronatur. — Æ 4

5261 Mesa. Caput mul. turr. Noctat. ad d. ΣIΔΩNIAN Athena stans sinistra hastam vibrans, ad s., in area L IH(?) — Æ 5

5262 Panormus, Augustus. PANORMI Caput Augusti ad d. (AV)GVS Caput velatum Liviae ad d. — Æ 5

5263 Cæsaraea, nitidi Cæsarea Sporetidis (Cappadociae) (Marcus Aurelius) COL IVLI AVG CAES CASS Caput Jovis ammonis (adversum modium intuens) — Æ 4.

M AVR ANTONINVS Protome laur. a. paludam. (cf. Mionn. S. III. 34. 336.) M. I 472, 181

5264 Caesarea Paneas, augustus. Mionn. V. 312. 8. (9 fr.) — Æ 6.

5265 Neapolis Campaniae. NEOΠOΛITHΣ Protome Jovis capite humano ad d. Caput Apollinis laur. ad d. — Æ 4

5266 Tuder. Caput Solis ad d. ΔΩΔAN aquila ad s. — Æ 4

5267 Juba II et Cleopatra. IVBA REX Caput laur. ad d. ΚΛΕΟΠΑΤΡΑ .. Crocodilus ad d. — Æ 8.

5268 Enna Siciliae. Mionn. S. I. 385. 186. — Æ 6.

5269 Gaulos. Mionn. I. 341. 15. — Æ 4

5270 Nicopolis Epiri, Caracalla. Mionn. S. III. 393 258, sed NEI ΠΟΛΕΙΤΩ.. — Æ 6

5271 Amphipolis Macedoniae, Valerianus. Mionn. S. III. 45. 312 (sed ...ΟΛΕΙΤΩΝ) — Æ 7½

5272 Alinda Cariae. Mionn. III 311. 44. (ubi tamen «couronne de lierre») — Æ 4.

5273 Abgarus et Jordanus III. Mionn V. 623. 156. — Æ 6

5274 Epidaurus. Mionn. S. IV. 260. 152, sed alterum monogramma differt. cf. Hunter Tab. 26. XII. — Æ 4,

5275 Larissa Thessaliae. Caput mul. adv. cf. Mionn. II 16. 123 etc. ΛAPIΣ·(A) MΩI Equus liber gradiens ad d. — Æ 5.

5276 Rhesaena, Decius Traianus. Mionn. S. V. 632. 197. — Æ 6½

5277 Nicopolis Epiri, Philippus junior. Mionn. S. III. 406. 333. — Æ 5

5278 Lacedaemon. Mionn. II 221. 55, sed ΣΠΑΡΤΗ — — Æ 8,

5279 Rhodus. Mionn. III 423. 230. — Æ 4.

5280 Metapontum. Caput galeatum ad sin. ME(T) inter tria grana — Æ 3

5281 Nicopolis Epiri, Gallienus. ΠO ΛIK ΓAΛΛ.. Cap. IEPAC N(EIKO)ΠOΛEWC Aesculapius stans intra laur. ad d. cum palud. (cf. Mionn. S. III 410. 356) templum duarum columnarum — Æ 6

5282 Edessa Mesopotamiae, Severus Alexander. Mionn. S. VIII. 405. 40, sed pro KOA tantum KO — Æ 6½

5283 Nicopolis Epiri, Gallienus. ΠO ΛIK ΓAΛΛ — Cap. laur. IEPAC N .. ΠOΛE — Mulier adv. stans et ad d. cum palud. (cf. Mionn. S. III 408. 348. 349, ubi sin. respiciens, dextra extenta ....., s. hastam Pallas) — Æ 5½

5284 Nicopolis Epiri, Caracalla. Mionn. S. III 390. 231. (sed IEPAC delrit.) — Æ 6.

Nov. 11

5285. Edessa Mesop. AY. ..ANTMNC

5286 Antiochia Syr.

5287 idem.

5288 Edessa Mesop. N... Protome (differt ab edit.)

5289 Metropolis T.

5290 Tripolis Car.

5291 Apamea Ph.

5292 Philadelphia ...INOC Pro (ined.)

5293 Antiochia

5294 Hieropolis Eq. CCB Caput la.

5295 Nicopolis Ep.

5296 Perga Pa. KAICAP ONYM.

5297 Corcyra. Ca.

5298 Leucas Aco. infra Λ

5299 Byzantium

5300 Cydonia Cret.

5301 Cnossus Cret. A

5302 Nicopolis Ep. .. Caput mul.

5303 Caesarea San. TONIN AVG T (ineditus vel.)

5304 Gaulos insula

5305 Caesarea

5306 Apollonia

5307 Samos, Sept.

5308 Melita ins.

5309 Rhesaina, T.

5310 Nisibis M.

5311 Nicopolis Ep.

Nov 11

5285.	Edessa Mesopotamiae, Caracalla, ut videtur. AY.... ANTMNEINOC Protome rad. ad d.	MAK AYPE O EΔECC mulier turrita rupi insidens ad sin., dextra spicas super aras, infra fluvius —	Æ 6½
5286	antiochia Syriae, Philippi I et II. Mionn. V. 209. 493.		Æ 8.
5287	idem. ibid. 494. (pag. 210)		Æ 8.
5288	Edessa Mesopot., Caracalla. AYT K M.— ANTΛNEI- N... Protome laur. ad sin. c. clipeo. (differt ab editis.)	MAP AYP ANTΛ K EΔECCA mulier turrita rupi insidens ad s., dextra fruges (ut videtur), pone cornu copiae, infra fluvius.	Æ 7½
5289	Metropolis Ioniae, Otacilia. Mionn. III 161. 718.		Æ 8.
5290	Tripolis Cariae. Mionn. S. VI. 553. 557. (12 fr.)		Æ 5
5291	Apamea Phrygiae. Mionn. S. VII. 507. 124.		Æ 5
5292	Philadelphia Lydiae, Caracalla ....AVP CE A.....INOC Protome laur. ad d. (ined. videtur)	ΕΠ..... ΠΙΤΛΝΟC ΑΡΧΑ — ΦΙΛΑΔΕΛΦΕΛ... ΝΕΛΚΟΡΩ.. Imperator stans ad d., capite radiato, d. globum, s. hastam, intra templum quattuor columnas.	Æ 10½
5293	antiochia Syriae, Hostilianus. Mionn. ~~S. VII~~ V 212. 508 (24 fr.)		Æ 8½
5294.	Nicopolis Epiri, Gallienus. ΠΟΛΙΚΓΑΛΛΙΗΝΟC CEB Caput laur. ad d. (cf. Mionn. S. III 410. 363.)	ΙΕΡΑC ΝΙΚΟΠΟΛΙC (sic) Apollo stans ad s., d. ramum, s. lyram, in area Δ	Æ 5½
5295	Nicopolis Epiri, Gordianus III. Mionn. S. III 401. 305, sed cornu cop. laeva, hast. dextra.		Æ 6
5296	Perga Pamphyliae, Hadrianus. ΑΔΡΙΑΝΟC ΚΑΙCΑΡ ΟΛΥΜΠΙΟC Caput laur. ad d. (inedit. videtur)	ΑΡΤΕΜΙΔΟC ΠΕΡΓΑΙ(Ι)ΑΣ Simulacrum Dianae Pergaeae intra templum sex columnas.	Æ 10.
5297	Corcyra. Caput mul. hedera coron. ad d.	Ᵽ Diota, supra uva, in area M et tridens ut vid.	Æ 4
5298	Leucas Acarnan. Bellerophon Pegaso incidens et pugnans, ad d. infra Λ	ΛΕΥΚΑ Chimaera ad d.	Æ 4
5299	Byzantium, Gallienus. Mionn. S. II. 275. 434. (12 fr.)		Æ 6
5300	Cydonia Cretae, Augustus. Mionn. S. IV. 313. 116.		Æ 5.
5301	Cnossus Cretae. Caput laur. Iovis ad d., infra A	ΤΑΥΡ(Ι)ΑΔΑ aquila ad d. (cf. Mionn. II 269. 84.)	Æ 7½
5302	Nicopolis Epiri, I. Domna. ΙΟΥ ΔΟΜΝΑ CEBACTH.. Caput nudum, ante cornu copiae.	ΙΕΡΑ — ΚΟΠΟΛΕΛC Serpens tripodi circumvolutus, pone oleae ramus (ineditus videtur.)	Æ 5.
5303	Caesarea Samariae, Antoninus Pius. IMPCAES ANTONIN AVG TR P COS Ic Caput laur. c. palud. ad d. (ineditus videtur.)	COL PRIMA FL AVG CAESAREA Templum quattuor columnarum; in medio Astarte capite turrito, s. hastam, d. caput humanum, pede d. saxo vel fluvio (?) imposito. In duobus intercolumniis duae figurae minores, quarum altera Minervae similis est, altera virilis.	Æ 9
5304	Gaulos insula. Mionn. I. 341. 12.		Æ 3
5305	Caesarea Panias, Augustus. Mionn. V. 312. 6.		Æ 7
5306	Apollonia Illyrici, Caracalla. Mionn. S. III 327. 101. (24 fr.)		Æ 9
5307	Samos, Sept. Severus et Caracalla. Mionn. III 286. 188. (40 fr.)		Æ 9½
5308	Melita insula. Mionn. I. 342. 20.		Æ 7
5309	Rhesaina, Trai Decius. Mionn. V. 632. 199. sed caput ad d., et in templo potius corvus.		Æ 7
5310	Nisibis Mesopot., Philippus I. Mionn. V. 627. 177.		Æ 6½
5311	Nicopolis Epiri, Gallienus. ... ΙΗΝΟC Cap. laur. ad d.	...C ΝΙΚΟΠΟΛ Hercules ad d., clavae innititur, pone Δ (?) (non inveni apud Mionn.)	Æ 6

Nov. 12

5312 Lamos, Gallienus. Mion. S. VI. 430. 287 — Æ 6

5313 Alexandr Magnus, KOINON MAK. Mionn. I. 555. 583. — Æ 7

5314 Thessalia, Gallienus. Mion. II. 8. 64. — Æ 7

5315 Catana, Mionn. I 228. 170. (court epigr. avers) — Æ 5

5316 Tarsus, Maximinus. AYT. K. Γ. IOY. ΘYA (sic) MAΞIMEI- NOC et in area Π Π, Caput ——— radiat. ad d. — ΤΑΡCOY ΤΗC ΜΗΤΡΟΠΟΛΕΩ—, in area AM ΚΓΒ Caput multiturr. ad d. (volit) — Æ 10/2

Cf. Mionn. S. VII. 275. 479

5317 Byzantium, Severus Alex. AYT K M AYPΓЄ ΑΛЄΞΑΝ- ΔΡΟC AYΓ Protome rad. ad r. cum vesto et lancea. — Epigraphe fere delet. In imo BYZANTIΩN Equus (imperator) cursu ad d., d. lan- ceam vel securim, infra leo — Æ 10.

cf. Mionn. I 381. 121 (20 fr.)

5318 Melita. Mion. I 342. 23. — Æ 5

5319 Gaulos. Mion. I 341. 11. — Æ 5

5320 Corcyra, Commodus. —OMMO— Caput laur. — KOPKYPAIΩN Jupiter sedens ad s. — Æ 5

ad d.

5321 Julia Traducta Baeticae, Augustus. Mion. I 26. 192. — Æ 7

5322 Pyrrhachium Illyr. Mion. II 44. 161 rel pleraq. APIΣTΗΝΟΣ — Æ 3

5323 Alexandria Aegypti, Salonina — L IB Spes — Æ 6

5324 ——— , Salonina, — L IΔ Spes — Æ 6

5325 ——— ——— Gordianus III — L B Capita Solis et Lunae ad d. — Æ 7

5326 ——— ——— Philippus II — L S Caput Jovis laur. ad d — Æ 6

5327 ——— ——— Hadrianus. Mionn. VI. 162. 977. rel pro maria clava. (10 fr.) — Æ 6

5328 ——— ——— Hadrian. Mion. VI. 167. 1032 — Æ 4½

5329 ——— ——— idem ——— ——— — Æ 4½

5330 ——— ——— Faustina iun. — L E (?) Caduceus. — Æ 5½

5331. ——— ——— L. Verus. (non invenitur apud Mionn.) — L H Nilus ad s. sedens, d. cornu copiae ea quo prominet infans quod coronam porrigit; pone crocodilus. (?) — Æ 9

5332 ——— ——— Antoninus Pius. — L B (?) Serapis ad s. redeuns in templo distylo — Æ 9

5333 ——— ——— Antoninus Pius. — L K (?) Imp. equus ad d. — Æ 9.

5334 ——— ——— Antoninus Pius — L K Nilus redeuns ad d. — Æ 9½

5335 ——— ——— Antoninus Pius. — L Z Serapis in lentis quadrigis ad s. — Æ 9

5336 ——— ——— Hadrianus. — L IZ (?) Pallas stans ad s. — Æ 9

5337 ——— ——— Hadrianus. Mionn. VI. 183. 1184. — Æ 10.

5338 ——— ——— Salonina — L Δ aquila. — Æ 6

5339 ——— ——— Valerianus — L Δ Nutrix ad s. stans, c. duo cornua copiae — Æ 5½

5340 ——— ——— Commodus. — L Z Caput Jovis ad d — Æ 6

5341 Gaulos, Mion I 341. 10. — Æ 6

5342 Alexandria Aegypti, Carus. Mionn. VI. 488. 3587 — Æ 4½

5343 ——— ——— , Carus, ib. 3588. — Æ 4½

5344 ——— ——— , Tacitus, Mionn. VI. 483 3540. — Æ 5

5345 ——— ——— , Otacilia Severa. Mion VI. 430 3097. — Æ 5½

5346 Leucas Acarnaniae. Mion. S. III 466. 91 (rel pleniss. ΛΑΜΥΛΟΣ) — Æ 4

5347 Cyrenaica Romana, portasse jam. Lollio. Corona juncea circa caput barbatum ad d., pone 8, antea epigra- phe detrita. (Jovis Ammonis ut videtur) — (Cf. Mionn. VI. 570. 144 S. IX. 189. 64.) — Æ 9

5348 Gaulos. Mion

5349 Tripolis Phoe

5350 Alexandria Aegy

5351 Corinthus, Mi

5352 Gaulos. Mionn.

5353 Illyrium Apul

5354 Zaccharo, Carthag

5355 Perinthus Thr

5356 Alexandr Ma

Caput alexan

5357 Pautalia Th

5358 Rhegium.

5359 Nicopolis Ep

5360 Alexandria Aeg

5361 Antiochia op

5362 ——— ———

5363 ——— ———

5364 ——— ———

5365 ——— ———

5366 ——— ———

5367 Acanthus.

5368 Syracusae. Σ

5369 Antiochia

5370 Ilium Troa

(cf. Mionn.

5371 Perga Pamp

non inventu

5372 Panormus

5373 Corcyra, Get

5374 Alex Troas,

5375 Ptolemaeus

5376 Nicopolis Ep

postea KTICM

nudum ad d.

5377 Nicopolis Epi

5378 Nicopolis Epi

5379 Nicopolis Epi

laur. ad d.

5380 Parium M

5381 Larissa The

5382 Compulteri

5383 Mynduus Ca

5384 Patrae A

1845.

5348	Gaulos. Mionn. I 341. 8.		Æ 8.
5349	Tripolis Phoenicer. Hadrian. Mionn. V. 399. 415		Æ 6
5350	Alexandria Aegypti, Trajanus Decius. Mion. VI. 436. 3151.		Æ 6
5351	Corinthus, Mionn. II 170. 164 sed epigraphe trita.		Æ 5
5352	Gaulos. Mionn. II 341. 12.		Æ 3
5353	Hyrium Apuliae. Mion. I 132. 321, sed Æ 5.		Æ 2
5354	Incerti, Carthagini trib., Tiberius. Mionn. VI. 586. 35.		Æ 6
5355	Perinthus Thraciae. Mionn. S. II. 398. 1170.		Æ 4
5356	Alexander Magnus, post mortem. ΑΛΕΞΑΝΔΡΟΥ Caput Alexandri ad s. (cf. Mionn. I. 558 ~~587~~ 610)	ΚΟΙΝΟΝ ΜΑΚΕΔΟΝΩΝ ΝΕΩ Alexander Bucephalum domans. (epigr. trita.)	Æ 7
5357	Pantalia Thraciae, Caracalla. Mion. S. II 389. 1113.		Æ 8½
5358	Rhegium. Mionn. I. 203. 984.		Æ 5
5359	Nicopolis Epiri. Mionn. S. III. 401. 304.		Æ 6
5360	Alexandria Aegypti, Hadrianus.	Quattuor figurae Aegypt. Fragmentum nummi	Æ 10.
5361	Antiochia Syr., Tiberius. Mionn. V. 192. 343		Æ 5½
5362	—— ——, Augustus. ib. 191. 335.		Æ 5½
5363	—— ——, Domitian. ib. 195. 367.		Æ 7½
5364	—— ——, Augustus. ib. 191. 337.		Æ 7½
5365	—— ——, Claudius, ib. 192. 345.		Æ 7
5366	—— ——, Antonin. Pius. ib. 199. 421. sed cap. rad. ad sin.		Æ 4
5367	Acanthus. Detrit.	[A K / A M]	Æ 1½
5368	Syracusae. ΣΥΡΑΚΟΣΙΩΝ Caput mul. ad s., pon O	Bos cornupeta ad s., supra piscis, in imo corona?	Æ 3½
5369	Antiochia Syriae, Tiber. Mionn. V. 192. 342.		Æ 8
5370	Ilium Troadis. Caput Palladis adv. (cf. Mionn. II 659. 199, sed differt)	ΙΛΙ Mulier ad d. gradiens, lanceam super humero, in area fortasse noctua.	Æ 2
5371	Perga Pamphyl. Caput Dianae laur. add. non invenitur apud Mionn. cf. III 460. 74.	ΑΡΤΕΜΙΔΑ. ΠΕΡΓ. Artemis stans ad s. cum cervo	Æ 3½
5372	Panormus Siciliae. Mionn. I. 270. 506.		Æ 9
5373	Corcyra, Geta. Mionn. S. III. 451. 204.		Æ 6
5374	Alex. Troas, Caracalla. Mionn. S. V. 523 163, sed	ΑΥ M AV ANTONIN, et COL ALEXAN AVG.	Æ 6.
5375	Ptolemaeus Aegypti rex incertus. Mionn. VI. 44. 387.		Æ 6
5376	Nicopolis Epiri, Augustus. Epigraphe fere deleto, fortasse ΚΤΙΣΜΑ ΣΕΒΑΣΤΟΥ. Caput Augusti, ut videtur, nudum add.	A intra coronam. (cf. Mionn. S. III 375. 114.)	Æ 5
5377	Nicopolis Epiri, Trajanus. Mionn. II. 57 84. (12 fr.) sed epigraphe anticae detrita.		Æ 4½
5378	Nicopolis Epiri, M. Aurelius. Mionn. S. III 383. 171.		Æ 6
5379	Nicopolis Epiri, Hadrianus (?) — ΟΣ ΚΑΙΣΑΡ Caput laur. add.	ΝΕΙΚΟΠΟ — Diana gradiens ad d. (non inveni apud Mion.)	Æ 4
5380	Parium Mysiae. Mionn. II 577 413.		Æ 4½
5381	Larissa Thessaliae. Caput muliebre adv.	(Λ)ΑΡΙΜ ΝΩΙΑ Equus frenatus gradiens ad d.	Æ 4½
5382	Compulteria. Mionn. S. I 237 263, sed caput Apoll. ad sin.		Æ 4½
5383	Myndus Cariae. Mionn. S. VI. 514 383		Æ 3½
5384	Patrae Achaiae, Mionn. II. 191. 320.		Æ 5

1845.

Nov. 26

5385 Rhoemetalces I Thraciae rex; Augustae. Mionn. I 447. 137 — Æ 4

5386 Singara Mesopotamiae, Tranquillinae. ΑΥΡ ΣΕΠ ΚΟΛ ΣΙΝΓΑΡΑ Caput muliebre CAB ΤΡΑΝΚΥΛΛΙΝΑ ΣΕΒ Caput Tranquillinae ad d. velatum et turritum, supra sagittarius (ineditus videtur) — Æ 7

5387. Lacedaemon, Augustus. ΚΑΙΣ Caput Augusti nud. ad d. cf. Mionn. S. IV. 224. 30. — ΛΑ ΕΠ(ΙΕΥ)ΡΥΚΛΕΟΣ aquila ad d. — Æ 4

5388 Heraclea Lucaniae. Mionn. I 155 521. — Æ 4

5389 Laodicea Syriae, Domitianus ... ΚΡΑΤΩΡ ΔΟΜΙ.. Cap. laur. ad sin. Mionn. V. 249. 721. — ΙΟΥΛΙΕΩΝ ΤΩΝ (Κ)ΑΙΛ.... Mulier stans ad s., d. elata coronam(?), s. cornucopiae(?) — Æ 4.

5390 Pergamus Mysiae, Commodus. Mionn. S. V. 445. 1032 — Æ 4

5391 Antiochia Syriae, Trajanus Decius. Mionn. V. 187. 310. — Æ 7

5392 Perseus rex Maced. Caput Persei ad d., pone harpa (cf. M. I. 589. 937.) — ΒΑ ΕΡ Aquila ad s., et retrospiciens, super aratro. — Æ 6

5393 Perseus rex Maced. Mionn. S. III 259. 705. — Æ 4.

5394 Alexander magnus (vel ~~Antigonus~~ I Cassander) Macedoniae rex. Clipeus Maced., in cuius medio os gorgonis. — ΒΑ Cassis, infra caduceus et ΣΙ vel Κ — Æ 3½

5395 Rhodus, imperator ~~incertus~~ Caligula. Caput laur. ad d. (non invenitur ap. Mionn.) — ΡΟΔΙΩΝ Caput solis rad. ad d. — Æ 4

5396 Aradus Phoenices, Trajanus. Mionn. IV. 464 847. — Æ 6.

5397 Antiochia Syriae. Mionn. V. 160. 111, sed annus incertus. — Æ 5.

5398 Alexandria Aegypti, Hadrianus. M. VI. 168. 1043. — Æ 2½

5399 Amasia Ponti. Caput Solis ~~lau~~ radiatum ad d. — ΑΜΑΣΣΕΙΑ· Leo (vel lupus?) gradiens ad d. cf. Mionn. S. IV. 419. 4. — Æ 3.

5400 Leucas Acarnaniae. Pegasus volans ad d. (cum magistratu nomine non invenitur ap. Mionn. cf. S. III 467 93 sq. — (Λ)ΕΥΚΑΔ (ΔΙΑΚΡΙ... ΜΑΚΡΙ) Tridens ad s. — Æ 2.

5401 Paeotum Capita Dioscurorum ad d. intra lauream — LEX XXXX spica (ut Mionneto videtur, S. I 315 800.) — Æ 2.

5402 Pallenses Cephaleniae. Mionn. II. 204. 10. — Æ 2½

5403 Rhodus. Mionn. S. VI 605. 318 (sed Λ detrit.) — Æ 1.

5404 Simeon rex Judaeae. Mionn V. 558 15 sq. — Æ 6.

5405 Argos. Caput Apollinis laur. ad d. — Α, infra harpa. (non invenitur apud Mionn. si huc pertinet.) — Æ 2.

5406 Athenae. Caput Pallad. gal. ad d. (cf. Hunter 10. 39.) — ΑΝΗΟ· Pallas adversa stans et ad sin. respiciens, s. clipeum. — Æ 4½

5407 Boeotia. Mionn. II 104. 72 (litt. ΙΩΝ tantum) — Æ 2

5408 Caput Herculis leonis exuviis tectum ad d., Canis currens ad sin., infra M — ~~Æ 2½~~

Hunter T. 35. 21. Marchi Tav. di Suppl. Class. III. No 6. — Æ 2½

5409 Marchi Tav. di Supplem. Class. III No. 1. — Æ 5

5410 ib. No. 5. — Æ 4

5411 Argos Argolidis. Pars anterior lupi ad d. ΗΡΑΚΛΕΙ.. Pars anterior bovis procumb. ad d. (ineditus videtur. de nomine cf. Mionn. S. IV. 239. 21 sq.) — Æ 3½

5412 Laodicaea Phrygiae, Hadrianus. Mionn. S. VII 585 449, epigraphe detrita. (In villa Hadriani prope Tibur recens inventus.) perforatus. — Æ 11

5413 Perga, Caracalla. Mionn. S. VII. 51. 114, sed — Æ 9

Nov. 26

5414 Caligula et

5415 Pos. Caput

5416 (Salapia Ap

(ineditus videtur. c

5417 Syracusae ΣΥ

nile, leonis

5418 Syracusae Σ

5419 Tripolis Caria

ΤΡΙΠΟΛ Cap

phantra. (

5420 Philippus V

5421 Nicaea Bithy

enus, et Val

5422 Claudius et

5423 Alexander Ma

5424 Thurii Lucan

5425 Nicopolis M

ΙΟΥΛΙΑ ΔΟΜΝΑ

(ineditus videt

5426 Laodicaea Sy

5427 Mamertini

5428 Laodicaea Syr

5429 Rhoemetalces I

5430 Ptolemaeus I

5431 idem

5432 Tarsus Cilic

5433 Caesaraugus

5434 Emesa, Sul

ΑΝΤΩΝΙΝΟ

5435 Telamon Et

5436 Anaphe

5437 Vanesia Gal

5438 Laos (Caene?) M

et Mion. S

5439 Massilia.

5440 Malaca.

5441 Verulae in

5442 Nicopolis Ep

5443 Calatia Lat

5444 Calatia La

5445 Apollonia

5446 Calatia La

1845

Novb. 26

5414 Caligula et Germanicus. Mionn. VI. 674 424. Æ 5

5415 Pos. Caput Aesculapii laur. ad d. ΑΣΚΛΗΠ... Serpens baculo circumvolutus (differt ab aditis.) Pergamus M. S. V 423 884. Æ 2½

5416 (Salapia Apuliae) Caput Jovis laur. ad sin. (ineditus videtur. cf. Mionn. S. I 269 487.) Equus liber currens ad sin., supra stella, infra ⊠ Panormus. Æ 3½

5417 Syracusae ΣΥΡΑΚΟΣ... Caput Herculis iuvenile, leonis exuviis tectum, ad sin. Pallas pugnans ad d., in ana tridens. cf. Mionn. S. I ~~443~~ 308 ~~591~~ 878 Æ 5

5418 Syracusae ΣΥΡΑΚΟ (litt. fug.) Caput Cereris ad s. Pegasus volans ad sin. Æ 5

5419 Tripoli Cariae, Trajanus. ΘΕΟΔΩΡΟϹ Β ΕΧΑΡΧ ΤΡΙΠΟΛ Caput Dianae laur. ad sin., pone phaetra. (ineditus videtur. cf. Mionn. III 393. 523.) ΑΥ ΚΑΙ ΤΡΑΙΑΝΟΣ ϹΕ ΔΑΚΙΚΟϹ Trajanus nudus stans ad s., galeatus, s. tropaeum, d. forte lanceam. Æ 8.

5420 Philippus V Macedoniae rex. Mionn. S. III ~~E~~ 253. 653 vel I 586 908 sed sine sigillo et monogr. Æ 4½

5421 Nicaea Bithyniae. Valerianus senior, Gallienus, et Valerianus junior. Mionn. S. V. 160. 929 (sed pro ΣΕΒΒ legitur ΣΕΒΒΑ?) Æ 6½

5422 Claudius et Messalina. Mionn. VI. 679. 454 sed litt. detrit. (30 fr.) Æ 5.

5423 Alexander Magnus. Mionn. I. 551. 534. Æ 4

5424 Thurii Lucaniae. Mionn. I. 172. 696. (epigr. tantum ΡΙΣΣΙΦΙ) Æ 3.

5425 Nicopolis Moesiae inferioris, Julia Domna. ΙΟΥΛΙΑ ΔΟΜΝΑ ϹΕΒΑ Caput ad d. (ineditus videtur.) ΥΠ Λ ΑΥΡ ΓΑΛΛΟΥ ΝΙΚΟΠΛΕΙΤΩΝ ΠΡΟϹ ΙϹΤΡΩ Vir adv. stans (Hercules Hydram suffocans?), in area vas. Priapus stans. Æ 7

5426 Laodicaea Syriae, Traianus. Mionn. V. 250. 733 sed monogr. ⊠ Æ 5

5427 Mamertini. Mionn. I 258. 419. Æ 7

5428 Laodicaea Syriae, Trajanus. Mionn. V. 250. 727. Æ 7

5429 Rhoemetalces I Thraciae rex. Mionn. I. 448. 142. Æ 6

5430 Ptolemaeus I et Berenice. Mionn. VI ~~III~~ 8 74. Æ 5.

5431 idem Æ 5.

5432 Tarsus Ciliciae, Sept. Severus. Mionn. S. VII. 265. 429. et III 630. 457. sed litterae partim detritae; in area ΚΙΛΙΚΙΑ. (150 fr.) Æ 11.

5433 Caesaraugusta, Caligula. Mionn. I. 34. 242. (24 fr.) Æ 10

5434 Emesa, Sulpicius Antoninus. ΑΥΤΟΚ ϹΟΥΛΠ ΑΝΤΩΝΙΝΟϹ ϹϹ Caput laur. c. palud. ad d. ΕΜΙϹΩΝ ΚΟΛ Templum multarum columnarum; in imo ΕΞΦ (ineditus videtur. ad minimum 250 fr.) Æ 10.

5435 Telamon Etruriae, ut Sestini Lett. Contin. III Tab. 1 fig. 1. (Sextans) Æ 6

5436 Anaphe. Mionn. S. IV. 369. 10. Sestini Lett. Contin. VII. T. 1. no. 10. (30 fr.) Æ 3

5437 Vanesia Galliae? J. Y. Akerman Ancient coins p. 132 Pl. XIV. No. 4. Æ 3½

5438 (Laos Caene?) Mionn. VI. 647. 238 Pellerin Peuples et villes I Pl. X no. 4. cf. Sestini Lettere I p. 6. et Mionn. S. I. 373 118. Æ 3

5439 Massilia. Akerman Ancient coins p. 144. Pl. XVI. No. 13. de la Saussaye pl. X. No. 388. Æ 1½

5440 Malaca. Caput Vulcani, pone ... SX Stella (Gesenius Mon. Phoen. p. 313. Æ 2½

5441 Verulae in Hernicis. Annali dell' Istituto XII 1840. p. 210. Tav. d'Agg. P. 4. hoc ipsum exempl. Plumb. 4

5442 Nicopolis Epiri, Agrippa. ibid. p. 216. Tav. P no. 8. (hoc ipsum exempl.) Æ 6

5443 Calatia Latina. ibid. p. 214. 215. Tav. P. n. 6. (hoc ipsum exempl.) Æ 5

5444 Calatia Latina. idem fere, sed panthera cum thyrso transverso. Æ 5.

5445 Apollonia Illyrici. Ibid. p. 215. Tav. P. n. 7. (hoc ipsum exempl.) Æ 7

5446 Calatia Latina. ibid. p. 214. Tav. P. n. 5. (hoc ipsum exempl.) Æ 4.

Dec 2

5447 Caesarea Samar., Herennia Etruscilla. Hoc exempl. descr. Annali dell'Instit. arch. XII. 1840 p. 223. Tav. Q no. 8. Æ 8.

5448 Alexandria Aegypti, M. Aurel. ibid. p. 224. Tav. Q. no. 9. hoc exempl. Æ 6½

5449 Alexandria Aegypti, Domitianus. Mionn. VI. 94 429. Hoc exempl. representatur in ann. dell Inst. arch. T. XII. 1840. Tav. Q. no. 10. pag. 224. (sed propter inexcusabilem ignorantiam Caparaesiae et Ungarelliae legerunt ETOY CEBACMIOY) Æ 6½

5450 Caesarea Samaritis, Macrinus. Annali ☞ T. XII. 1840. p. 222. Tav. Q. no. 5. (hoc ipsum exempl.) Æ 9

5451 Metropoli Ioniae, Antonin. Pius. ibid. p. 220. Tav. Q. no. 3. (sed perperam — AITΩN sic) Æ 8.

(hoc ipsum exempl.)

5452 Cibyra. ibid. p. 221. Tav. Q. no. 7. (hoc ipsum exempl.) Æ 6.

5453 Caesarea (Cappadociae) ibid. p. 222. Tav. Q. no. 4. sed legendum L Z i.e. ἔτους ἑβδόμου (pro NT) Æ 3.

quare Caesareae Samaritidi tribuendi videtur. (hoc ipse ex.)

5454 Cibyra Bithyniae. ib. p. 217. Tav. P no. 10. (hoc ipse ex.) Æ 3.

5455 Gergithus Troadis. ib. p. 218. Tav. P. no 11. (hoc ipse ex.) Æ 3.

5456 Chersonesus (Taur.) ib. p. 215. ~~Tav.~~ (hoc ipse ex.) Æ 6.

5457 Apamea Phrygiae, Trajanus. ib. 221. Tav. Q no. 2. (hoc ipse ex.) Æ 3.

5458 Nicaea, L. Verus. ibid. p. 218. Tav. P. no. 9. (hoc ipse ex.) Æ 7

5459 Carystus Euboeae, Trajanus. ibid. p. 217. (hoc ipse exempl.) Æ 4.

5460 Hadrumetum. ibid. p. 224. (hoc ipse ex.) Æ 7

5461 Antiochia Pisidiae (?) ib. p. 221. ~~Tav.~~ (hoc ipse exempl.) Æ 5

5462 Nicaea, Commodus. ib. p. 218. (hoc ipse ex.) Æ 4.

5463 Figura muliebris, ad sinistram, stans ad sin. vacua stans ad d. hic inscriptum est MIS Plumb. 4½

hic iterum est MIS (hoc ex. edidit Caparaesi in Annali XII 1840. p. 212. nota 1.)

5464 Calabria Latii. Caput Bacchi ad d. Bacchus nudus ad d., cum hasta pura stans ante eum, sinistra, infra pura Æ 4.

5465 Idem, sine hasta, meliore bene servatum. Æ 2½

5466 Corcyra (?) Marcus Aurelius. Epigr. trita; caput laur. ad d. K. - ΥΡΑΙΩΝ (Agrous Augusti) stans ad sin. (cf. Mionn. III 444. 153 & Protesilaus 154.) Æ 4

5467 Laodicea Phrygiae, Augustus. ΣΕΒΑΣΤΟΣ Caput nudum ad d. cf. Mionn. S. VII. 583 440. ΠΥΘΗΣ ΠΥΘΟΥ ΛΑΟΔΙΚΕΩΝ (Alth. fec.) Jupiter laud. stans ad s. inter duas Victorias pilas Æ 5

5468 Alexandria Aegypti, Commodus. Mionn. VI. 336. 2330. Æ 6½

5469 —— ——, —— Mionn. VI. 340 2375. Pot. 6½

5470 —— ——, —— Mionn. VI. 342. 2390 sed decet anni nota (L Λ) Æ 6

5471 —— ——, Claudius ib. VI. 37. 102. Æ 7

5472 —— ——, Faustinae. ib. VI. 82. 324. Æ 5

5473 —— ——, Hadrianus. ib. VI. 170. 1060. Æ 9½

5474 —— ——, Otacilia Severa. ib. VI. 431. 3109. Æ 9

5475 Corcyra. ΚΛΕΙ Prora navis ad d. KO Dicta. Æ 4½

5476 Petilia Bruttii. Mionn. I 198. 943. (sed vir area H pro I) Æ 5

5477 Phthia? Mionn. II 62. 9. sed pro bucranio pars anterior animalis Æ 6

5478 Alexandria Aegypti, forsan Hadrian. Mionn. VI. 147. 851 (sed rami ante aram) Æ 3

5479 Caesarea Samariae, Nero. Mionn. V. p. 487. no. 2 (sed litt. partim dett.) Æ 5

5480 Neapolis Samariae, Elagabalus. Mionn. V. 505 111. Æ 5½

Dec 3

5481 Apollonia Pi
ΔOMNA ... (
(inedita vidit

5482 Laodicea P

5483 Berytus, Caes

5484 Apollonia Illy

5485 Antiochus IV Syr
Diadematus ad

5486 Antiochus VII
add.

5487 Tyrus. Sine ul

5488 Antiochus VIII

5489 agrigentum Sic

5490 Alexander II Zeb

5491 Antiochus VII
Caput ad d.

5492 Messene. Mi

5493 Messene. ibi

5494 Neapolis Cam
intra lauream

5495 Syracusae.

5496 Croton Brutt

5497 Thuria Mess

5498 Miletus, Ar

5499 Halicarnass
Corinthus

5500 Rhodus, Ha
Caes. ad d.

5501 Hierapolis Cy

5502 Antiochus

5503 Antiochia
ΣΑΡΑ ΜΑΡΚΟ
sin.

5504 Damascus
Alexandria Tro
Faustina. IMP
jugata Elaga
per luna posi

5505 Tyrus, Gall

5506 Phoenice, in

5507 (Megara Attic
Mess
extra circulum

5508 Harpas
nae ad d.

1845

Dec 3

5481 Apollonia Illyrici, Jul. Domna. ΙΟΥΛΙΑ ΔΟΜΝΑ ... Caput ad dext. (inedita videtur) — ... ΩΝΙΑΤΑΝ Apollo sedens ad sin., d. extenta figuram(?), sinistram lyrae imponit. — Æ 8½

5482 Laodicaea Phrygiae. Mionn. S. VII. 578. 409, sed — Æ 4½

5483 Berytus, ~~Caracalla~~ Elagabalus. Mionn. V. 347. 78. — Æ 7

5484 Apollonia Illyrici, Caracalla. Mionn. S. III 326. 95. — Æ 9

5485 Antiochus IV Syriae rex. Caput radiatum et diadematum ad d. (cf. Mionn. V. 35. 305. Æ 4) — ΒΑΣΙΛΕΩΣ ΑΝΤΙΟΧΟΥ Juno ad s. sedens, dextenta Victoriolam, ante pedes pavo. — Æ 7

5486 Antiochus VIII Syriae rex. Caput diad. et radiat. ad d. — ΒΑΣΙΛΕΩΣ ΑΝΤΙΟΧΟΥ Aquila ad s., c. sceptro. — Æ 4½

5487 Tyrus. fere ut Mionn. S. VIII. 302. 309. c. anno BQC? — Æ 3½

5488 Antiochus VIII Syriae rex (ut n. 5486, sed in area I) — Æ 4½

5489 Agrigentum Siciliae. Mionn. I. 215. 60. (sed deest epigraphe.) — Æ 5½

5490 Alexander II Zebina, Rex Syriae. Mionn. V. 82 722 — Æ 5

5491 Antiochus VIII Epiphanes Gryphus Syriae rex. Caput ad d. — ΒΑΣΙΛΕΩΣ ΑΝΤΙΟΧΟΥ ΕΠΙΦΑΝΟΥΣ Tripus (monogr. detrit.) — Æ 4

5492 Messene. Mionn. II 210 21 — Æ 5

5493 Messene. ibid. II 210. 19 sed nomen (ΔΙΛΝ) non legitur. — Æ 5

5494 Neapolis Campaniae. Caput iuvenile ad sin. intra lauream. — ΝΕΟΠΟΛΙΤΩΝ Eques ad sin. (non invenitur apud Mionn. cf. I 122 233 sq. S. I 250 369.) — Æ 4½

5495 Syracusae. Mionn. I 305 440 (sed pro ΑΙ ΑΓ) — Æ 5½

5496 Croton Brutt. Mionn. S. I 341 1000. (sed manc.) — Æ 2½

5497 Thuria Messen. Mionn. II. 215. 41. (18 fr.) — Æ 5.

5498 Miletus, Anton. Pius. Mionn. III 169 786. (150 fr.) — Æ 11

5499 Halicarnassus Mionn. III 347 259 sed additum est nomen magistratus, tritum. — Æ 5½

5500 Corinthus Rhodus, Hadrianus. IMP CAES TR.. Protome laur. ad d. — COR... Caput radiatum Solis ad d. Mionnet S. IV 81 547. (non invenitur apud Mionn., sed accuratius inquis.) — Æ 5.

5501 Hieropolis Cyrrhest, Caracalla. Mionn. V. 141. 51. — Æ 8

5502 Antiochus IX Syriae rex. Mionn. V. 97 863. — Æ 4

5503 Antiochia ad Euphratem ΑΥΤΟΚΡΑΤΟΡΑ ΚΑΙΣΑΡΑ ΜΑΡΚΟΝ ΑΥΡΗΛΙΟΝ ΑΝΤ.. Protome laur. ad sin. — ΑΝΤΙΟΧΕΩΝ... Protome Palladis ad sin. (similem emimus ex auctione Magnoncourt, antea inedita.) — Æ 6

5504 Damascus? Laodicea Sel.? Alexandria Troas (~~ut videtur~~). Elagabalus et Annia Faustina. IMP CA..... ANNIA FAVSTINA Capita jugata Elagabali radiatum, Anniae Faustinae super luna positum, ad d. — TRO... ANOIC COLON Mulier turrita stans ad d. intra bovem et alium animal(?). (cf. de Alexandria Tro. caput muliebre turritum, et aquilam caput bovis auferentem in aliis huius coloniae numis; de Damasco bovem et equum in numo Elagabali. Mion. S. VIII. 198. 24. Si recte huc refertur, traditus est, magnique pretii.) — Æ 8½

5505 Tyrus, Gallienus. Mionn. V. 451. 750 (?) — Æ 9

5506 Phoenice, incert. Mionn. V. 468 878 sq. — Æ 3

5507 (Megara Atticae, ut videtur) Messenia Caput barbatum ad d. intra circulum globulorum. — ΜΕ (vel ΜΕ) Tripus. — Æ 2

5508 Harpasa, Sabina... CABEIN... Caput Sabinae ad d. — ΑΘΗΝΩΝ Pallas pugnans ad d. Harpasa Cariae. — Æ 5

1875

Dec 14

5509 Corcyra. Caput muliebre velatum ad d. — Prora navis cui inscriptum ΝΙΚΑ, ante, ad d., caput Persei?, pone quod [illegible] — Æ 2½

5510. Caput Jani — Prora ad s., supra TA [illegible] — Plumb. 8.

5511 Capita imberbia ingata ad dextram. Laureata sunt, et utrique astrum impositum, ut patet ex Mionnetii ectypo — Equi duo gradientes ad d. du Mionnet exemplo est epigraphe 144. (Mionn. I. 273. 545.) — Æ 8½

5512 agrigentum. Mionn. I 214 49, sed deest Φ1 — Æ 4.

5513 Nicaea Bithyn., Marc. Aurel. ΑΥΤ ΚΑΙ Μ ΑΥΡ ΑΝΤΩΝΙΝ-CEB Capp. laur. ad d. — ΝΙΚΑΙΕΙΩΝ (sic) Victoria Jovi sinistrorsum volans, d. coronam, s. palmam. (Mionn. S. V 96. 504. sed recte inscr.) — Æ 5½

5514 Claudius et Agrippina(?) Caput imperatoris ad s. cf. Mionn. VI. 677. 442. — Epigr. detrita. Caput Agrippinae ad d. — Æ 4

5515 Lucas Coelesyriae ... ΓΡΑΙ... Caput Trajani ad d. Collo in-sculpae sunt litt. ΑΔΡ — ...ΚΛΑΥΔΙΕΩΝΤΩΝΑΕΥΚΑΔΑΙΩΝ Quadriga ad d., in arca ε... Mionnet S. VIII 215 92, 93. — Æ 6

5516 Laodicea S. VIII 176 246. (...CE CEI...) Caput Sept. Severi laur. ad d. — .....ΟΛΕ Caput Jul. Domnae ad d. etc. — Æ 17

5517 Catana Caput Bacchae, ad d. — Figura muliebris ad sin., in arca Σ et Σ — Æ 5

5518 Delphi ΘΕΑ ΦΑΥCΤΕΙΝΑ Caput Faustinae senioris ad d. — ΔΕΛ, ΦΑΝ templum. — Æ 5½

5519 Caput regis (Persae) ad s. — 2C intra laur. — Æ 4½

5520 ΤΙΒ ΚΛΑΥ ΣΕΒ ΓΕΡ Caput nudum ad d., cum stella ornata. Lydia. Orbal. — EA. Templum sex columnarum — Æ 5.

5521 Lyceria Caput mul. vel. laur. ad d., pone duo globuli. — Concha. — Æ 4

5522 CEПT... Caput laur. ad d. Carthae. — Tria simulacra in templo quattuor columnarum — Æ 6

5523 Paphus Caput laur. ad d., ante S (caput Tiberii?) — Vir ado. stans, d. hastam; litt. delitae (...IIVIR) — Æ 3

5524. Caput laur. Caracallae(?) ad d. Nicopolis Epiri. — ΝΕΙΚΟΠΟΛΕΙΤΩΝ (ΜΕΙ)- Diana Ephesia et Tyche, vir. cornucop. ado. stantes. M. S. III 391 236. — Æ 9½

5525. Vir sedens ad sin. — IN N Centaurus ad d. — Æ 3

5526 Caput muliebre ad d., pone cornu copiae — Vir ad d. gradiens, d. hastam; ante ej. fo-rum, pone cippus. — Æ 4

5527 Protome Caput mul. alata ad d. — Elephas gradiens ad d. — Æ 4

5528 Panormus Caput mul. vel. ad sin., pone cornu copiae. globuli — Cornu copiae; globuli. — Æ 4

5529 Caput Apollinis laur. ad d. (Leontini) — Leo gradiens ad d. Rhegium — Æ 3

5530. Caput Palladis gal. ad sin. — Σ Protome bovis ad sin. Sacaniej Cyp. — Æ 2

5531. ΑΥ Μ ΑΥΡ CCΟΥΗΡΟC ΑΝΤΑΝΕΙΝΟ- Caput Caracallae laur. ad d. cum paludamento. (Mytilene) cf. M. III. 57. 167. — ...ΝΑΣΩΜ... ΝΕΜΑΚΟΥ Imperator equus ad d., coronatus a Victoria quae cum sequitur; ante vir captivus sedens et femina stans ad tropaeum. — Æ 13

5532 Neronias Troadis Caput laur. ad d. Neronis. — Litt. evan. intra coronam ΕΠΙ(ΑΡΤΕΜΙΤ ΝΕΡΑΙ(ΒΑΣΙΛΕ ΝΙΕ — Æ 4

5533 Caelium Caput virile ad d — ...ΝΩΝ sulcus — Æ 3

5534 ...ΤΡΙ Caput Palladis adversum — Canis (?) stans ad sin. — Æ 4

5535 Corinthus, Trajan. ΙΜΡ ΤΡΑΙΑΝΟ ΑΥΓ ΘΕΡ ΔΑC... Caput laur. ad d. — COL IVL LAC COR Neptunus sedens ad sin. — Æ 5½

5536 Caput Jani. (Astolis Mionn. II 88 16) — Cassis et mandibula apri — Æ 5

5537 Caput imperatoris (ad d.) Tiberii? Corinthus. — Pegasus stans ad d. — Æ 4½

5538 ΑΥΤ ΚΑΙ ΕΒ ΟΥΕCΠΑCΙΑΝΟ Caput vesp. ad d. — Neptunus sedens ad s., d. sulcum, s. hastam — Æ 6

Thalassa.

5539 Caput juvenile

5540 Syracusae Caput mul. Syr...

5541 Neapolis Campi Caput laur. ad d. ... (Hunter T. 39. n. 2)

5542 Caput Fauni ad ...

5543 ...ΑΥΤΤΡΑΙΑΝ ...ΑΥC... ad d.

5544 Samothrace Livius ...

5545 Cirta Caput mascul...

5546 Dacia Caput barbatum ...

5547 Caput aquilae ...

5548 Caput ad d. ...

5549 Caput ad d. ...

5550 Caput Jovis ad ...

5551 Caput mul. ad ...

5552 Amphipolis Caput Apollinis ...

5553 Caput Jovis (?) ...

5554 Litt. sug. Caput ...

Cydonia Cretae

5555 (K) ΑΙΕΑΡ ΔΟΜΙ...

5556 Carystus Euboeae ΚΑΡΥCΤΙ... nud. Caput

5557 Litt. sug. Ca... (Tripoli Phoen...

5558 Faneria? Caput juv. ad ... Italia Cap...

5559 ΑΝ... Caput ...

5560 Lyceria Caput apollin...

5561 ...ΑΙΑC CEB ...

5562 Byzantium(?) ...

5563 Corinthus, Com...

5564 Mamertini, M...

5565 Tanagra Caput Apol... cf. Mionn. S. ...

5566 Amastris, Luci...

5567 ... ΜΑΧ ΤΡ... (Tarraco)

5568 ...ΑΑΤΩΝ Perg...

5569 Caput Persei ...

5570 Carrhae Mesop...

ΑΥ Caput laur...

5571 Creta ΑΥΤΟΚ ΑΔΡΙΑΝ...

5572 Figura in cent...

5573 Clazomenae Caput Apollinis

1845

5539	Caput iuvenile laur. ad d. Eucarpia Phrygiae	ΕΥΚΑΡΠ ΑΥΚΙΔΑΣ ΕΥΞΕΝ mulier adv. stans. (M. IV 290 548)	Æ 4
5540	Syracusae Caput mul. spicis coron. ad s.	Equus currens ad d.	Æ 4
5541	Neapolis Camp. Caput laur. ad d. inter duos delphinos (Hunter T. 39. n. 21.)	Bos capite humano barbato gradiens ad d., supra tridens.	Æ 4
5542	Caput Fauni ad d.	Cornu copiae. Tuder.	Æ 3
5543	ΑΥΤΤΡΑΙΑΝ ΑΥCΕΒ ΓΕΡΜΔΑΚ.. Caput laur. Traiani ad d.	Duae figurae stantes	Æ 10½
5544	Samosata Lucius Verus. Mionn. V. 119 54, sed anni notae desiderantur		Æ 6
5545	Cissa Caput Mercurii ad d., pone caduceus.	Equus gradiens ad d., inter pedes S.	Æ 6
5546	Daeta Caput barbatum ad s.	ΙΑΙΤΟΝ Hercules stans, d. clavam	Æ 4
5547	Caput aquilae ad d., ante S	Caput mul. ad d.	Æ 4½
5548	Caput adv. radiatum	Caput equi ad d. ....x Velecha.	Æ 5
5549	Caput ad d.	..ΤΕΡ figura incerta	Æ 3
5550	Caput Iovis ad d.	scutum.	Æ 4
5551	Caput mul. ad d. (Antipolis.)	ΕΠΙ .. Victoria ad d. tropaeum coronans. Antipolis	Æ 3
5552	Amphipolis Maced. Caput Apollinis laur. ad d.	Vir ad d. gradiens et rem in certam portans; pone lampas? Similes Amphipoli tribuuntur a Sestinio(?)	Æ 3.
5553	Caput Iovis (?) ad d.	Α·Ο ΡΥΡΙ	Plumb 2
5554	Litt. fug. Caput Augusti laur. ad d.	ΓΑ.. ΛΕΟΥΣΑ ΤΡ... Pallas pugnans ad dext., in area	Æ 5
		☿ Mionnet S. III 268 59 Thessalia.	
5555	Cydonia Cretae (K) ΑΙΣΑΡ ΔΟΜΙΤΙ Caput Domitiani laur. ad d.	ΓΑΘΩ.. Templum sex columnarum.	Æ 6
5556	Carystus Euboea ΚΑΡΥCΤΙ.. Caput imperatoris(?) ad d.	Caput Nectari ad d., ante tridens. (inedit.)	Æ 4½
5557	Litt. fug. Caput Antonini Pii laur. ad d. (Tripolis Phoenices) inedita, videtur.	(ΤΡΙ) ΠΟΛΕΙΤΩΝ Victoria stans ad sin., d. coronam, s. palmam, super navi; in area ΘΝ(Υ)	Æ 4
5558	Vanesia? Caput iuv. ad d. (?) Akerman anc. coins p. 132	Θ.. aquila super palma(?) ad sin.	Æ 3½
5559	Aelia Capitolina? ΑΝ.. Caput barb. et laur. ad d. M. Aurelii	ΟΙΑ... Caput muliebre ad d. Faustinae iun.	Æ 5½
5560	Luceria Caput Apollinis ad d., pone globulum.	(LOYCERI Litt. fug.) rana. Mionn. I. 133. 326.	Æ 2½
5561	...ΜΑΙΑC CΕΒ Caput Mamaeae, ut videtur, ad dextr.	...ΝΩΝ mulier adversa stans in templo octo columnarum. Botrys Phoen. Soaemias	Æ 7
5562	Byzantium(?) ΖΑΝ·ΙΩΝ	☿	Æ 2½
5563	Corinthus, Commodus. Mionn. S. IV. 111. 757.		Æ 4
5564	Mamertini, Mionn. I. 257 405.		Æ 4
5565	Tanagra Caput Apollinis laur. ad d. (potius Bacchi) cf. Mionn. S. III 521 104.	ΔΗ ΤΑ Pallas stans ad s., d. Victoriam, s. clipeum humi.	Æ 4
5566	Amastris, Lucilla? Λ... CΕΒΑCΤΗ Caput Lucillae ad d.	ΑΜΑ·ΤΡΙΑΝΩΝ Figura nuda stans ad d.	Æ 5½
5567	...ΜΑΧ ΤΡ... Caput imperatoris laur. ad d. (Tarraco)	...ΙΑΕΣ ΤΡ... Duo capita adversa se respicientia; in area CVT (Julia et Drusus)	Æ 7
5568	...ΛΑΙΤΩΝ Pergamus; Nero et Agrippina. Mionn. S. V. 431. 946.		Æ 4½
5569	Caput Persei ad sin.	ΦΑ. Protome leonis ad sin. Velia	Æ 5
5570	Carrhae Mesopotamiae, Caracalla. ΝΙΝΥΣΡΕ ΑΥ Caput laur. ad d. (Mionn. V. 597 24 sq.)	ΜΕΤ ΑΝΤΟΝΙΝΙΑΝΑ Caput mul. turrit. et velat. ad d.	Æ 4.
5571	Creta ΑΥΤΟΚ ΑΔΡΙΑΝΟC Caput laur. ad d.	Κ.. ara.	Æ 3
5572	Figura incerta.	globuli duo vel plures.	Æ 4½
5573	Clazomenae Caput Apollinis laur. ad sin. etc. Mionn. S. VI. p. 88. no. 52. (sed cf. Camarina, Hunter 14.13.)		Æ 3.

Dec. 30.

5574	Cos. Caput Herculis imberbe et leonis exuviis tectum, adsect.	Clava et pharetra (Mion. fug. Mionn. III. 435. 38.	Æ 3½
5575	Rhamnus Crebat. Mionn. S. IV. 340. 286.	sed sine tridente.	Æ 1
5576	Caput Herculis leonis exuvii tectum ad d., litt. fug. (perforat	Figura stans ad d., ante vas, pone animal erectum et posterioribus pedibus insistens.	Æ 2
5577	Sagalassus? Caput ad d.	Corona, in medio litt. fug.	Æ 3.
5578	Caput muliebre turritum et velatum ad d., litt. fug.	Epigraphe incerta. Caput imperatoris laur. ad d.	Æ 4
5579	Edessa (Caracalla (i.) Macrinus) AVT KAI- Protome laur. ad d.	... AECCHN Caput mul. turrit. et velat. ad d.	Æ 2½
5580	Alhmae? Caput muliebre ad d.	AOE Dicta (duplex?)	Æ 1.
5581	Stectorium Phrygiae Epigraphe trita. Caput invers. Herculis, leonis exuv. tectum, ad d. Mionn. IV. 361. 945. (20 fr.)	... AI KINN-A Aesculapius stans. Stectorium	Æ 5
5582	Hadrianus, incert. KAICAP ADRIANOC (i.) Protome laur. ad d.	ATTO. T Navis cui insistit vir ad sin.	Æ 3.
5583.	Caput barb. ad d.	Epigraphe incerta inter duo cornua copiae. (Incerti Phocaicae)	Æ 4
5584	Antiochia Syr. Epigraphe detrita. Caput laur. quod Pescennii Nigri similitudinem fere refert.	SC et EA extra laur. Cfr. inter Macrinus.	Æ 4.
5585	Uranopolis Stella. (Mionn. I. 505 492.)	Epigraphe detrita. Mitis sedens.	Æ 3½
5586	Caesarea Cappad. Caput imperatoris ad d., epigr. detr.	Epigr. trita. Templum	Æ 4
5587	V Caput mul. ad d.	ΛΔ Caput mul. ad ?.	Æ 4
5588	Patrae Epigr. detrita. Caput Imperatoris Caracallae,	..... PATH Diana (?) adv. stans, v. arcum tendens, ante canis.	Æ 4½
5589	Epirus, Vgl. M. II 49 21 und 20 (MEN)EAHMOC IEPEYE- Caput Iovis laur. add	Epigr. - Caput Dianae (?) add.	Æ 7
5590.	Caput muliebre turritum ad d.; invorsum est ca- put radiatum	Epigr. et figura incerta. Tarsus.	Æ 5.

Geschenk des Herrn Professor Ruf.

5591.	+GVI DVX ATENES: Crux.	THEBANI CIVIS Castellum	Æ aeri nig.
5592+6	DVX ATENES Crux	THEBE CIVIS Castellum	Æ mist.
5593	+ FLORENS P ACh Crux.	DECLARENCIA Castellum	Æ mist
5594	+ YSABELLA P ACh Crux	DE CLARENCIA Castellum	Æ mist

5595. 134 sehr zerstörte Kupfermünzen aus der v. Strengschen Sammlung (vgl. no. 4709 ff.), welche nicht in die Kön. Sammlung aufgenommen werden, und zum Einschmelzen bestimmt sind. Æ

1846
15 Januar

In Italia emit Jul. Friedlaender. (5596-5657. 5659-6122 alle fast 31)

5596.	Croton ΦΡΟ Tripus	Tripus invers. (Mionn. S. I 338. 974.)	Æ 8.
5597	Teos. Mionn. S. VI. 376 1890.		Æ 3
5598.	Barce Mionn. VI. 573. 169, sed caput ad dextr., litt partim delata.		Æ 3½
5599	Abydos. Caput Apollinis laur. add. (inéditas. similis Mionn. II 633. 19 sq.)	ABY AIETONEΩ Aquila stans ad sin., infra clava, in area ad sin Victoria sinistrorsum volans.	Æ 2½
5600.	Puer equo insidens ad sin.; ante vir nudus equum cornans; infra APIΣTIΠ, in area ΓΥ (Similis apud Mionn. I. 144 430. N. 63 no. 8.)	TAPAΣ Vir nudus delphino insidens ad d., v. in. arcum, d. sagittam, infra elephas.	Æ 5
5601.	Heraclea Lucaniae Caput Palladis ad d., ante K (cf. Mionn. I 153 509 et Suppl. I 299 648)	..... IN Hercules adv. stans, d. clavam, s. arcum et leonis exuvias, coronatur a Victoria quae a sin. advolat; in area duae litt. fugg.	Æ 5.

Januar
15

5602 Thurii.
5603 Incertus, proven
5604 Sybaris. Mion
5605 Cumae. et S.
5606 Abacaenum. S. D
5607 Metapontum. P
5608 Phaestus, ut M
5609 Megalopolis.
5610 Tarentum. Caput
5611 Tarentum. Capu
5612 Tarentum. Capu
5613 Heraclea Lucaniae.
5614 Tarentum. Mia
5615 Heraclea Lucaniae
5616 Heraclea Lucaniae
5617 Tarentum. Capu
5618 Tarentum, ut vi
5619 Heraclea Lucan
5620 Heraclea Luca
5621 Galba. Hieron
inter duas hast
5622 Basilicorum,
5623 Andronicus Pa
5624 Edessa, Trang
5625 Nipponium. C
pour M
5626 Nuceria (Cam
5627 Phaselis Lyc
5628 Argos Argolidis
(ined. vidi
5629 Amyntas Ga
5630 .. M -- Σ fulm
5631 (Perga Pamphyliae.)
5632 Selge Pisid
5633 idem
5634 Aegaeae Ph

Januar 15

5602 Thurii. Mionn. I 170 675. AR 4½

5603 Incertus, prorsus idem quem delineavi Tab II. n. 6. Numism. ined. Zu den orientalischen, sie gehört nach Java, und ist malaiisch. AR 2½

5604 Sybaris. Mionn. I 169. 654. AR 2

5605 Cumae. A S. I. 238 268. AR 1½

5606 Abacaenum. S. I. 357 4, sed AR 2

5607 Metapontum. Pinder Num. ined. I. T. I. n. 7. addito in area Γ AR 2

5608 Phaestus, ut Mionn. S. IV. 330. 217, sed super bove Φ. AR 2

5609 Megalopolis. Mionn. II 250 42, sed monogramma Ξ AR 3.

5610 Tarentum. Caput Palladis ad s. ..ΡΑΝΤΙΝΩΝ Hercules leonem suffocans ad d., in area clava, intra pedes ΦΙ AR 2

5611 Tarentum. Caput Pallad. ad d. ΤΑ Hercules genu d. terrae impos. cum leone pugnat, ad d., in area fortasse Κ AR 2

5612 Tarentum. Caput Palladis ad s., in galea Scylla. ..ΡΑΝΤΙΝΩΝ minutissimis litt., Hercules genu d. terrae impos. pugnat cum leone, ad d. AR 2

5613 Heraclea Lucaniae. Mionn. S. I 297 650, sed decet litt. Α. AR 2

5614 Tarentum. Mionn. S. I. 292. 622, sed litt. fug. AR 2

5615 Heraclea Lucaniae. Caput Palladis ad d. ΗΡΑΚΛΗΙΩΝ Hercules stans ad d. et leonem suffocans AR 2

5616 Heraclea Lucaniae. Caput Palladis ad s. ΗΡΑ Hercules dextrorsum stans et leonem suffocans, pone clava et arcus. AR 2

5617 Tarentum. Caput Palladis ad sin. Τ Hercules sinistrorsum stans dextra clavam super leone ~~insequente~~. AR 2

5618 Tarentum, ut videtur. Caput Palladis ad sin. Leoni sinistrorsum currenti Hercules genu d. imponit, d. clavam tollit; infra noctua. AR 2

5619 Heraclea Lucaniae, ut videtur. Caput Palladis ad d. Hercules genu d. terrae impos., ad d., sinistra leonem suffocat, d. clavam humi tenet. AR 2

5620 Heraclea Lucaniae, ut videtur. Caput Pall. ad d. Hercules ad d. stans et leonem suffocans, in area clava. AR 2

5621 Galba. ~~Hispa~~ HISPANIA Caput muliebre ad d. inter duas hastas et duas spicas, infra scutum. GALBA IMP Eques ad sin. AR

5622 Basiliscus, ut Mionn. Rom II 394 ~~[illegible]~~ (cum epigraphe DN BASILI-CVS PAVG) AR quin

5623 Andronicus Palaeologus senior et Andronicus junior. de Saulcy T. XXXII ne 6. AR

5624 Edessa, Tranquillina. Mionn. V. 611. 102. Æ 8.

5625 Hipponium Brutt. ΔΙΟΣ Caput Jovis laur. ad d.; pone ΗΡ ΕΙΠΩΝΙΕΩΝ Dicta, ad d. caduceus cf. Mionn. S. I. 342. 1003. Æ 5

5626 Nuceria (Campaniae) Brutt. Mionn. I 123 246. Æ 6

5627 Phaselis Lyciae. Prora ad d. ΦΑΣ Prora ad sin. (simil. Mionn. III 443 72) Æ 3

5628 Argos Argolidis, L. Verus. ..ΗΡΟϹ Caput laur. ad d. (ined. videtur.) ..ΡΓΕΙΩΝ Mulier stans ad sin., d. pateram (?), s. rem incertam humi Æ 6½

5629 Amyntas Galatiae. Mionn. S. VII 656 101, sed pone caput Μ Æ 5½

5630 ..Μ..Σ fulmen; apis incus. caput Jovis laur. ad d.; apis incus. Seleucia Syr. Æ 5

5631 (Perga Prenassus.) Mionn. S. VI. 534 473, sed nonnulla desunt Æ 2

5632 Selge Pisidiae. Mionn. S. VII. 133. 204, sed caput corona quercna ornatur Æ 2

5633 idem Æ 2

5634 Aezanis Phrygiae, ~~Caligula~~ Mionn. IV. 208 82. (tritus) sed ~~fortasse~~ caput est Augusti, et ined. Æ 4½

Gamma
16

5635	Maronea. Equus liber curr. ad d., infra ? Nº cf. Mionn. S. II. 338 833.	MAPΩN... vitis c racemo intra quadretum	Æ 3
5636	Lacedaemon. Mion. S. IV. 222. 22.		Æ 4
5637	Chios. Mion. III. 271. 65.		Æ 4
5638	Caput Jovis laur. ad d. (portasse quinarii subaerati anima)	Victoria trophaeum coronans ad d., infra ΔOMA...	Æ 4
5639	Tarentum. Caput equi, ad d., pone corrotolum	Caput equi frenat. ad d., supra I	AR 1
5640	Tarentum. Duo capita equorum jugata ad d., in area lunulae.	Duo equorum capita in diversum spectantia, in area lunularum paria etc.	AR 1.
5641	Tarentum. N et vas monetum	K laurea. cf. Mionn. I 148 467	AR 1.
5642	Tarentum. Φ et vas monetum. (cf. Mion. S. I. 291. 623)	Γ intra laurear.	AR.
5643	——— Diota inter duos globulos	Diota inter lampadem et quinque puncta, supra quinque puncta.	AR.
5644	——— - E diota et quinque glob.	FA diota et quinque glob	AR 1.
5645	——— diota inter tres glob	diota inter N et columnae partem superiorem, supra 4 glob.	AR 1.
5646	——— Mionn. S. I. 292. 624.		AR 1.
5647	——— Caput Pallados ad fin	TAPAN Hercules dextro genu terrae impos. leonem suffocat, ad d.	AR 2
5648	——— Persin	Σ I Taras delphino vectus ad s., d. diotam, s. cornu copiae vel clavam	AR 1
5649	——— idem	Delphinus ad d., infra fulmen	AR
5650	Metapontum, ut 5607, sed rete Γ		AR 2
5651	——— Caput Cereris spici coron. ad d.	META spica, ante eam, Γ	AR 2
5652	Heraclea Lucaniae. Caput Pallad. ad s.	HPAKΛH Hercules infans sedens duos serpentes suffocat	AR 2
5653	Tarina Bruttii. Caput muliebre ad d.	.. PI Victoria Nari insidens, d. coronam	AR 2
5654	Corinthus ♀ Caput equi ad r.	tridens. (sed. victor.)	AR 1
5655	Ptolemaeus Soter. Mionn. VI. 43 378.		Æ 4½
5656	Alexandria, Tiberius. ib. VI. 52 66		Æ 3
5657	Crossus. Caput Croesi ad s.	Labyrinthus (Collect. S. IV. 309. 57.)	Æ 3.

Vind. v. Kittlitz

5658	Numnus barbar. Caput ad d.	Equus alatus ad d., infra quadrat	Æ (Cr Durrat)

In Italia emit Jul. Friedlaender

5659	Cyzicus Rec. Zurrata. Litt. fug. Caput muliebre ad d.	Litt. fugg. Vir stans ad fin. cl., ΔΕΚΥ	Æ 4
5660	Magnesia Ionicae Caput laur. ad d.	MAΓ Bos cornupeta ad d. supra M... Massilia.	Æ 1½
5661	Aper currens ad fin.	figura incerta	Æ 3½
5662	Caput ad d.	IS LRA Clava.	Æ 1½
5663	Tomaea eadem qui 5565, sed tantum litt. AHT... Mionn. S. III 521 104 sed Pallas d. Victoriolam.		Æ 4
5664	Nicopolis Epiri (Hierapolis Phrygiae) IEPA. Caput mul. turr. add.	IEPAΠ(?) Mulier sinistrorsum sedens. cf. Mionn. IV. 399. 597.	Æ 6
5665	Constantinus Magnus. POP ROMANVS Protome laur. ad s., post CONS B Castellin corn. copiae		Æ 3.

5666 Quadrans. Caput
5667 IVSTINIANVS Caput
5668 DN IVSTINIANVS PF
in area ad d. T
5669 Justinus II et Sophia.
Justini et Sophiae j
5670 D N IV... AVG P
T, in imo VITA
5671 Justinus II et Sophia
5672–5685. 14 numm
5686 Baldinus
5687 De Saulcy Pl.
5688 idem.
5689 Fam. Sulpicia
5690 — Pedania
5691 — Nasidia,
5692 — Poblicia
5693 — Mussidi
5694 — Cassia
5695 — incerta.
5696 — Cassia
5697 — Cassia
5698 — Julia
5699 Hiero II et
5700 + GVI DVX AT
5701 idem
5702 idem
5703 idem
5704 + G DVX ATE
5705 idem
5706 + DVX ATENE
5707 + FLORENS P
5708 idem
5709 idem
5710 + PHS D SAB P
5711 idem
5712 + PHS PTAR P
5713 idem
5714 idem
5715 idem
5716 + PHS PACH T
5717 idem
5718 + VSABELLA

5666 Quadrans. Caput Herculis leonis exuviis tectum ad l. Γ·(M) Prora Navis Æ 3

5667 IVSTINIANVS Caput diadem ad d. Æ 1

5668. DN IVSTINIANVS PP AVG Protome adv. d. clata cruce, in area ad d. † Æ

5669 Iustinus II et Sophia. DN IVSTIO ET SOFIA AG Protomae ad. Iustini et Sophiae jiv. cruc VITA. (rd partim delata) Æ

5670 D N IV. . AVG Protomae duae Iustini II et Sophiae, supra N I M Æ
†, in cruc VITA

5671 Iustinus II et Sophia, Thessal., K. Æ

5672–5685. 14 nummi Byzantini (Joan. Ducas Vatatzes, Manuel Comnenus et Tancredus) Æ

5686 Baldwinus Æ

5687 de Saulcy Pl. 31 3, Rob. de Courtenai (ut putabatur) Æ

5688 idem. Æ

5689 Fam. Sulpicia, Riccio 45. 4, rd additum in media aversa vas. R

5690 — Pedania, Brutus. Riccio 35. R

5691 — Nasidia, Pompej. Riccio 34, 1. R

5692 — Poblicia Riccio 38, 2. R

5693 — Mussidia, Riccio 38, 5. R

5694 — Cassia Riccio 12, 4. R

5695 — incerta. Caput Pallad. ad d., prone X Biga in frgti cerv. Riccio Tab. 55. 3. R

5696 — Cassia Riccio 12 6 rd cum N. litterae vertice A I adv. R

5697 — Cassia Riccio 12 6 rd cum M litt. inferne A K adv. R

5698 — Julia Riccio 58, 2 (edit. rotundus) R

5699 Hiero II ut Mionn. I 335. 71, rd post caput Palladis T et Pegasus ad sin. (cum et praefas retractas) R 5

5700 + GVI DVX ATENES Cruc THEBANI CIVIS castelly Æ

5701 Idem R

5702 Idem R

5703 Idem R

5704 + G DVX ATENES Cruc THEBE CIVIS castellu Æ

5705 Idem THEBANI CIVIS castell. R

5706 + DVX ATENES THEBE CIVIS castell. R

5707 + FLORENS P ACH Cruc DE CLARENCIA castell R

5708 Idem R

5709 Idem R

5710 + PhS D SAB P ACHE Cruc Idem R

5711 Idem R

5712 + PhS PTAR DESP Cruc NEPANTI CIVIS Castell. R

5713 Idem R

5714 Idem R

5715 Idem R

5716 + PhS PACh TAR DE Cruc DE CLARENCIA Castell R

5717 Idem R

5718 + YSABELLA P ACh Cruc. Idem R

Januar 21

5719	idem		R
5720	idem		R
5721	+ MAHAYTA PACh Crux	DE CLARENCIA Castell.	Æ
5722	idem		R
5723	+ LVDOVIC D'B P ACIE Crux	idem	R
5724	+ G PRINCEPS Crux	idem	R
5725	Theodahatus rex DN IVSTINIANVS PAVG Cap. drap. ad d.	D N intra laur. (ined. cum D N)	R
5726	Posidonia. Caput ad d.	EMOT (cf. Fiorelli Monete ined. dell'Italia ant.)	R 1.
5727	Thurii. ... PAVG Protome ad.	X*X / RAV	Æ
5728	Velia. Caput Herculi ad s.	VELH Nocturna ad s. sinistra cl. rarus	Æ 2½
5729	Fam. Mossilia. Ricord 22. G.		Æ
5730	Paestum. Mionn. S. I 314 791		Æ 2½
5731	Paestum. Mionn. S. I 315. 796 (prone caput globulus)		Æ 2
5732	Paestum. Caput vir. ad d., prone S (Caput Tiberii?)	IIVIK .. Prora (non invenitur apud Mionn.)	Æ 3
5733	Paestum. L E .. Gubernaculum(?) et quattuor (?) globuli	F A / P O N (non invenitur ap. Mion.)	Æ 2
5734	Diota. (Clides. Mionn. S. VII. 310. 19.)	S	Æ 2
5735	Lipara, Mionn. I 344 12, sed antica delata		Æ 5
5736	Nicaea Bithyniae, Caracalla. Mion. S. V 120 667, sed		Æ 7½
5737	N / I	Heraclius I u. Heraclius Const. de Saulcy T. VII 10	Æ
5738	Lipara. Mionn. S. I. 463. 9, sed		Æ 2
5739	ut 5687		Æ
5740	Tauromenium. Caput Apollinis ad d.	TAYPOME Lyra. cf. Mion. I 325 1068.	Æ 4½
5741	Tauromenium. Mionn. S. I. 451. 657.		Æ 5
5742	Tauromenium. Mionn. I 325. 1066.		Æ 6
5743	ut 5741.		Æ 4
5744	Tauromenium. Mionn. I 325 1069.		Æ 5
5745	Tauromenium idem, sed ΑΡΧΑΓΕΤΑΣ		Æ 5
5746	Tauromenium. idem		Æ 5
5747	Tauromenium. Mionn. Mion. I. 327. 1082. sed post caput Pallad. minuta nostra, et		Æ 6
5748	Tauromen. Mion. I. 327. 1081.		Æ 3½
5749	Tauromen. id. 1084.		Æ 4
5750	Tauromen. id. I. 326 1080.		Æ 5
5751	Tauromen. id. I. 325. 1071. sed —ΑΣ et sub bove una pro littera.		Æ ½
5752	Tauromen. Caput Apollinis ad s., prone apis	TAYP Bos corripiens ad d.	Æ 5
5753	Tauromen. Mion. I 326 1075, sed		Æ 3.
5754	Tauromen. Idem		Æ 3
5755	Capua. Mion. I. 114. 134.		Æ 3
5756	Rhegium. PHTINH Caput mul. (dea) ad d.	Caput leonis adv. (inedictus.)	Æ 2½
5757	Oxyrinchites nomus, Hadrian. Mion. VI. 541. 109.		Æ 2½
5758	Thurii. Mionn. I. 472. 696.		Æ 3
5759	idem		Æ 3
5760	Neapolis Campan. Caput Apollinis laur. ad s.	NEOPOLI Bos capite hum. ad d. gradiens a Victo via supra volante coronatus	Æ 3
5761	Tyndaris. Mion. S. I. 457 660.		Æ 4½

Jan. 22

5762	Tyndaris ? ... cf. Mionn. I. 3
5763	Michael III Sauley
5764	Leo Vel Constantin VII. C
5765	Caput d. ad. ad d
5766	Tyndaris. Mionn.
5767	Tyndaris. (TY)N
5768	Tyndaris. M
5769	Catana, n. debr
5770	Caput mul. ad d (Caput Gorgus)
5771-72	(duo debriti)
5773	Leo ? DN .. Cap
5774	Jo. Zimisces,
5775	Lilybaeum. Cap
5776	Camarina. M
5777	Tauromen. C
5778	Catana. Mion
5779	Tessera. (C
5780	Tauromenium
5781	Bruttii. Mion
5782	Posidonia
5783	Velia. Mion
5784	idem (sine
5785	Tauromenium
5786	Gelo. Mion
5787	Syracusae. C
5788	Panormus. C
5789	Leontini LE
5790	Basilius I ch
5791	Justinianus.
5792	Leo Chazar
5793	Badula. C
5794	Protome d. ad
5795	Heraclius
5796	Justinianus I.
5797-5870	Byzanti
5801	Byzantium
5802-4	tres detrit
5805	Lipara. M
5806	idem.
5807	similis
5808	Lipara. M
5809	Lipara. M
5810	Lipara.

1846.

Jan. 22

5762	Tyndaris? ... (Ω)ΤΑΝ Caput laur. ad sin.	ΣΩΤΗΡΙΩΝ Dioscuri equites ad sin.	Æ 5.
	cf. Mionn. I. 328. 1091. (ined.)		
5763	Michael III Saulcy Pl. XVIII. 3.		Æ
5764	Leo vel Constantin VII. Capita duo adv., supra crux.	ΛΚ (de Saulcy p. 181.)	Æ
5765	Caput diad. ad d.	ΝΕ	Æ
5766	Tyndaris. Mionn. I. 327. 1087.		Æ 3.
5767	Tyndaris. (ΤΥ)ΝΔΑΡΙΣ Caput Tyndaridis (velut Cereris) ad s.	Eques ad d. (Mionn. I. 328. 1089. 40 fr. ubi ...IT)	Æ 4.
5768	Tyndaris. Mionn. S. I. 452 661.		Æ 3
5769	Catana, n. detritus. (Mionn. 175)		Æ 3
5770	Cragus Lyciae? Caput mul. ad d.	clava, epigraphe detr.	Æ 2
5771-72	(duo detriti) Syracusae; Campania	Caput Herculis ⁰⁄₀ Rx Bos currens etc. ROMA ⁰⁄₀	Æ 5.
5773	Leo? ΟΝ... Caput ad d.	Leo, infra CON.	Æ 1
5774	Io. Zimisces, barbar. (?)		Æ
5775	Lilybaeum. Caput Apoll. ad d.	ΛΙΛΥΒΑΙΤΑΝ Lyra.	Æ 5.
5776	Camarina. Mionn. I. 224. 131, sed noctua ad d.		Æ 4
5777	Tauromen. Caput Apoll. laur. ad sin.	ΤΑΥΡΟΜΕΝΙΤΑΝ bos cornupeta ad d.	Æ 5
5778	Catana. Mionn. I. 227. 162, sed differt.		Æ 5
5779	Tessera. (⌒ ⌒)	IO IO TRIVMP arbor.	Æ 3½
5780	Tauromenium Mionn. S. I. 647 sed pro thyrso monogramma, ~~que~~ ⁑ (quod repraes. Turr. Muc.)		Æ 3.
5781	Bruttii. Mionn. S. I. 335. 952, sed		Æ 1½
5782	Posidonia Mionn. S. I. 307. 730, sed post neptunum delphinus, sub bove folium.		Æ 2½
5783	Velia. Mionn. S. I. 329. 908. sed ΥΕΛΗΤΩΝ		Æ 2
5784	idem, sine epigr.		Æ 2
5785	Tauromenium. Mionn. S. I. 449. 645.		Æ 3
5786	Gelo. Mionn. I. 330. 14 sed monogr. K.		Æ 5
5787	Syracusae. Caput iuv. advers.	(ΣΥ)ΡΑΚΟΣΙΩΝ Pars anterior Pegasi ad d.	Æ 3
5788	Panormus. Caput c. inari ad s. inter duas spicas.	Equus currens ad d.	Æ 3.
5789	Leontini LEON Granum	Caput leonis ad d.	AR 2
5790	Basilius I et Constantinus VIII. de Saulcy Pl. XIX. 2.		AR
5791	Iustinianus. (ΟΝ IVSTINIANVS PP AVG Protome adv.	ΑΝΝΟ | XX VIII.	Æ
5792	Leo Chazarus ON LEO ... Protome adv., s. glob. crux.	VICTORI... GG Crux super 4 grad., inter A et ✱, infra CON	Æ
5793	Baduela. Caput diad. ad d. ~~NR B~~	..N RE. B	Æ min.
5794	Protome diad. ad d.	VOT XIII intra laur.	Æ min
5795	Heraclius. Caput adv. barbat.	ΑΝ | ΝΟ I	Æ
5796	Iustinianus I. IVSTINIANVS Protome adv., d. glob. crux.	Leo ad d.	Æ min
5797-5800	Byzantini et reges Gotthi 4 ~~tres~~ minuti		Æ min.
5801	~~Byzantinus~~ Famil. Caecilia, Metellus (?), quadrans, cum epigr. ΝΕ		Æ [illegible]
5802-4	tres detriti? (unus 5803 Himerensium) 5802: caput mul. apri exuvius tertium, 000 Rx bos, infra serpens (5804 Aluntium.)		Æ
5805	Lipara. Vir nudus sedens ad d., s. diotam.	ΛΙΠ (mionnetus non habet)	Æ 2½
5806	idem.		Æ 2½
5807	similis		Æ 2½
5808	Lipara Mionn. I 345 44.		Æ 2
5809	Lipara Mionn. I. 344. 42.		Æ 4
5810	Lipara Mionn. I. 344. 34.		Æ 5

1846.

Jan 24.

5811	Tauromenium Mionn. I. 325 1064.		Æ 5
5812	Catana. Mionn. S. 1. 382 170.		Æ 3
5813	Segesta? Caput inven. ad d.	canis ad d.	Æ 2½
5814	Tarentum. Mionn. 1. 138 374 (addito in area AN·A)		AR 3
5815	Metapontum ib. 1. 157. 536		AR 2
5816	Sybaris. Mionn. 1 169 655		AR 1
5817	Neapolis Campaniae Mionn. 1. 122. 232.		Æ 2
5818	idem		Æ 2
5819	Medma, Brutt. Caput adv.	Caput adv.	Æ 3
5820	Posidonia. ΠΟΣΕΙ Neptunus pugnans ad d. desideratur apud Mionn. cf. S. 1. 307. 729 sq.)	Bos gradiens ad sin., supra laurea.	Æ 2
5821–29	novem numeri Paestani.		Æ 4 et 3
5830	Paestum. Caput nud. ad d., ante lituus. cf. Mionn. S. 1. 317. 820. VI. 587 40.	C. LOLLI N D – Mulier sedens ad d., s. hastam.	Æ 3.
5831	Paestum Mionn S. 1. 312. 774 additis tribus globulis		Æ 3.
5832	Paestum Mionn. S. 1 317. 820.		Æ 3
5833	Paestum similis		Æ 3
5834	Tarentum. Mionn. 1. 149. 478. (12 fr.)		Æ 2½
5835	Caput Herculis leonis exuviis tectum ad s.	ala, supra X. Chalcis Euboeae?	Æ 3
5836	Caput inv. ad d.	ΠΑΝ Pharetra	Æ 1
5837	Antipolis Galliae ΙΣ ΔΗ Caput mul. ad d. (Antipolis)	ΛΕΠ Victoria tropaeum coronans ad d., infra ΤΙΠ	Æ 2
5838	Hipponium Caput ~~ad d~~ invenile laur. ad d., ante Ε·N	ΕΙΠΩΝ (ΙΕ)ΩΝ Clava inter ramos	Æ 1.
5839	Caput Apollinis (vel Cereris) ad d. ~~[illegible]~~	Pallas pugnans ad s.	Æ 4
5840	Posidonia. Neptunus pugnans ad d.	Bos cornupeta ad d., infra ΕΥ	Æ 2
5841	Laodicea Phryg. Epigraphe incerta. Caput Jovis laur. ad d.	Epigr. incerta. Mulier stans adv., et ad sin. respiciens, d. vas, s. hastam	Æ 3
5842	Himera. ΙΛ Gallus stans ad s.	Quadr. incus.	AR 5
5843	Caulonia. Mionn. S. 1. 337 970. (36 fr.)		AR 5
5844	Tarentum ΤΑΡΑΣ Taras delphino vectus ad d., sinistra duas hastas, dextra coronam(?) capiti imponit, infra ΚΛΛ et undae.	Eques nudus galeatus, clipeo et 2 lanceis armatus, ad s.; ante graditur Victoria, equum ducens vel retinens, infra Μ et ΚΛΛ	AR 5
5845	Tarentum Mionn. 1. 143. 416.		AR 4½
5846	Heraclea Lucaniae. Caput Palladis adv.	ΗΡΑΚΛΕΩΝ ΗΑ Hercules nudus adv. stans, d. clavae imponit, s. cornucopiae et leonis exuvias, in area vas.	AR 2
5847	Heraclea Lucaniae. Caput Palladis ad d	Hercules stans ad d., d. clavam, s. arcum et leonis exuvias, pone Victoria ipsum coronans	AR 2
5848	Rex Sassanida.		AR
5849	Rex Sassanida.		AR
5850	Leo I: · N LEO PEPPET · V · Protome diad. ad d.	SAL REI PVB intra coronam, in imo CONS ✶ (ined.?)	AR 3.
5851	Justinianus I. Epigr. et Protome ad d.	C+N intra laur.	AR 3
5852	Asculum Apuliae. Mionn. S. 1. 262 443.		Æ 4.
5853	idem sine epigr.		Æ 4.
5854	Canusium(?) Caput barbat. ad d.	ΚΑ clava intra laur. (Mionn. non habet) sed Avellino Op. II. tav. 5 no. 8.	Æ 2

Jan. 30

5855 Azetini Cal…
5856 Brundusium, …
5857 Uxentum. …
5858 Rubastini. …
5859 Heraclea Luc…
exuviis tectu…
5860. Metapontum. …
5861 Hispani. Mion…
5862 Massicytes Lyc…
5863 Marcianopo…
Protome diad.
5864 Temnus Aeolid…
5865 Byblus Phoeni…
5866–71. Sex minut…
5872 Orra. Mi…
5873 Paestum. Au…
5874 Marchi e Te…
5875 ——
5876 ——
5877 Capua Mio…
5878. Bargasa, …
5879 Orra. Mi…
5880 Teate Mi…
5881 Heraclea …
5882 Alexande…
ante lauri …
5883 Laus
5884 Laus.
5885 Uxentum(?)
5886 Caelium. …
5887 Caelium ib.
5888 (Catana.) …
5889 Neapolis Ca…
5890 Corcyra.
5891 Barium …
5892 Constantius…
5893 Cumae … Ce…
5894 Rybastini …
5895 Gela, fere …
5896 Tarentum. …
5897 Famil. Au…
5898 — Itia, …

1876

Jan. 30

5855 Agetini Calabriae. Mionn. II. 139. 305. Æ 3

5856 Brundusium, Semis. Æ 4

5857 Uxentum. Mionn. I. 150. 483. Æ 4.

5858 Rubastini. Mionn. S. I. 267. 476. Æ 3

5859 Heraclea Lucan. Caput Hercul. imberbe leoni ⊢H Arcus clava pharetra exuviis tectum ad d. Æ 1½

5860. Metapontum. META nortia ad s., oleae ramus Pallas pugnans ad d. (nicht. non habet.) Æ 3

5861 Hispani. Mionn. I. I. I. (ante caput L IVI ut videtur.) Æ 5

5862 Massicytes Lyciae. Mionn. S. VII. 14. 55 sed Ci deest, et Æ 6.

5863 Marcianopoli, Syst. Incer. AYKΛCEΠ CEYHΡ – ΥΛΥΓΑΛΛΟΥ ΜΑΡΚΙΑΝΟΠΟΛΙΤ Victoria (nuova) Victoria nudus stans Æ 7
Protome diad. ad d. (hoc exempl. edidit Fiorelli) ad s., d. dextam, s. hastam inversam, in qua media velut fulmen.

5864 Temnus Aeolidis, Mamaea. Mionn S. VI. 45. 275. (ΚΛ apud Mionn. desunt) Æ 9

5865 Byblus Phoeniciae, Caracalla. Mionn. V. 357. 125, sed caput radiatum et imberbe, Æ 6

5866-71. Sex nummi numi Byzant. et Gothici Æ 1

5872 Orra. Mionn. III I. 207. 1015. ΦΡΑ ΛΟΚΡΩΝ also Locris Æ 3.

5873 Paestum. Avellino Opuscoli II Tab. 5 n. 14, sed epigr. Q LARΠ et SPDD MIL; similes apud Peller. Peuples I T. 10. n. 12. Æ 3½

5874 Marchi e Tess. Class. I. Tab. VIII. no. 5 a. Æ

5875 ——— Class IV Tab IV B no. 2 Æ

5876 ——— Class. IV. Tab IV. B. no. 3 Æ

5877 Capua Mionn. I 113. 128. Æ 6

5878. Bargasa, Salonina. Mionn. III 335. 188. Æ 6

5879 Orra. Mionn. I. 207. 1014. Æ 3½

5880 Teate Mionn S. I. 219. 162. Æ 3½

5881 Heraclea Lucaniae. (Intaglio Cristiani) Mionn S. I. 299. 664. Æ 2

5882 Alexandr. II Epiri rex(?). – ○ Aquila ad d., ΑΛΕΞΑΤΟΥ ΝΕ Tutum, omnia intra laur. Æ 3
ante lauri ramus (cf. Mionn. II. 62 8.)

5883 Laur. Æ 3½

5884 Laur. Æ 2½

5885 Uxentum(?) Caput Palladis ad d. AO Hercules stans ad s., d. clavam huic, s. corpus Æ 2½
capitis et leonis exuvias(?) Mionn non habet

5886 Caelium. Mionn S. I. 263 453. vel potius I. 131 312 Æ 4

5887 Caelium. S. I. 263. 452., addito globulo supra Palladis capite Æ 3

5888 (Catana.) SON CAT Inc. Galliae. Æ 3.

5889 Neapoli Campan. Caput imberbe ad d., spica astrum. NEOΠOΛ Equus ad s., infra NY Æ 3

ΣΩ Uva. Æ 3½

5890 Corcyra. FO Diota. Æ 2

5891 Barium Caput Jovis ad d. (cf. Mion. S. I. 263. 448) BAPIN Prora navis ad d. Æ
qui major.

5892 Constantius II Protome ad s. ✠ CONSTANTIVS CAESAR SMANTA. AR 4½

5893 Camarina ... Caput mul. ad d. NOIAMΩN Corona et legenda(?) intus duae aves. AR 2

5894 Rubastini. Mionn S. I. 267 473. AR 2

5895 Gela, fere ut Mionn S. I. 389. 211, sed epigraphe differt, et infra bov. est figurillum AR 1½

5896 Tarentum. Mionn I 148 461. AR

5897 Samn. Aufronia, Riccio VIII. 1. AR

5898 —— Atia, Riccio XXII.

1846.

Febr 3.

5899	Aemilia, Riccio no. 8.		AR
5900	——— ——— 9		AR
5901	Antistia ——— 1.		AR
5902	Antonia ——— 17		AR
5903.	Calpurnia ——— 7.		AR
5904	Carisia 7		AR
5905	——— 12		AR
5906	Horatia. Cap. Pallad. ad d., pone X (cf. Riccio, ed. 2. Horatiae tribuit Borghesi.)	ΛΟΜΑ Dioscuri equites ad d., supra astra, infra caput hum	AR
5907	Julia 1		AR
5908	Junia 4. (Unimanus ~~monogr.~~ litt. explic. Borghesi)	Claudia.	AR
5909	——— 20.		AR
5910	Manlia 1		AR
5911	Poblicia 3		AR
5912	Quinctia 2		AR
5913	Terentia 1		AR
5914	Valeria 10.		AR
5915	Heraclea Lucaniae. Mionn. S. 1. 300 671.		Æ 3
5916	——— ——— ——— I 155 524. sed in area av. fulmen.		Æ 3
5917	——— ——— Caput Palladis gal. ad d.	ΗΡΑΚΛΕ·ΛΝ Hercules stans ad sin., d. extenta, s. clavam et leonis exuvias	Æ 3
5918	——— ——— Caput Palladis gal. ad d., pone clipeus.	ΗΡΑΚΛΕΙΛΝ Hercules ut supra, sed d. paterarum	Æ 3
5919	Segesta. Caput mul. ad d.	Canis stans ad d., globuli tres (vel quattuor)	Æ 4½
5920	——— Caput imberbe ad d.	Canis stans ad s.	Æ 2
5921	——— (?) Caput imberbe ad d.	Canis (lupus?) stans ad d., supra velut rota.	Æ 4
5922	Azetini, Mionn. II. 139 304.		Æ 5
5923	Locri Caput Palladis ad s., pone noctua	ΛΟΚΡΛΝ Pegasus volans ad s., infra AR	Æ 6
5924	agrigentum, cum incuso capite Mercurii cum caduceo.		Æ 7
5925	Atella (?) Caput Jovis laur. ad d., pone globulus (Lepsius, Inscript. Umbr. et Oscae, Tab. XXX, no. 25.)	ΛΕΞΕΝ Victoria tropaeum coronans, in area globulus. (uncia) (Mionn. I. III. 104.)	Æ 6
5926	Larinum, Mionn. S. 1. 229. 209, sed quattuor globuli, et in area astrum incusum; et		Æ 7
5927	idem, ibid 210.		Æ 3
5928	Rybartini. Caput Jovis ad d.	ΡΥΨ Aquila fulmini insidens ad sin.	Æ 4½
5929	——— Caput imberbe laur. ad d.	ΡΥ. Clava, arcus, pharetra	Æ 3
5930	Syracusae. Caput muliebre ad sin.	Concha, delphinus, et concha incusa.	Æ 3
5931	Panormus. Caput spicis coron. et retro velatum ad d.	Duae spicae, supra lunula	Æ 2
5932	——— Caput Zani (?) barbatum cum modio.	Fructus.	Æ 2
5933	Laus.		Æ 2½
5934	Metapontum. Caput Cereris ad d.	ΜΕΤΑ Spica.	Æ 3
5935	——— Caput virile cornutum ad d.	id. ———	Æ 1½
5936	Caput ad sin.	ΛΟΜΑ Bos cornupeta ad d. } Massilia?	Æ 1½
5937	Caput laur. ad d.	ΛΟΜΣ Bos cornupeta ad d. } Massilia?	Æ 2½
5938	Famil. Acilia, Riccio 1.		Æ
5939	— appulcia, As, monogr. AΓ		Æ

Feb. 4.

5940	Famil. Atilia, Riccio Suppl. 6.		Æ
5941	— aurelia — 1		"
5942	aurelia 4 suppl.?		"
5943	Caecilia 20.		"
5944	Caecilia — Suppl. 11.		"
5945	Caninia — 4.		"
5946	Caninia — 5. (Suppl.?)		"
5947	Acilia — Suppl. 1. (antea Corneliae tribuebatur)		"
5948	Curiatia — 2		"
5949	Curiatia — 3.		"
5950	Curiatia, — Suppl.		"
5951	Durmia — 7. (Duillia, Riccio ed. 2)		"
5952	Fabia — 5		"
5953	Furia — Suppl. 7.		"
5954	Iuventia — 3.		"
5955	Maenia — 6		"
5956	Matia — 4.		"
5957	Minucia — 1.		"
5958	Numitoria — 5		"
5959	Ipcimia — 5		"
5960	Pinaria — 2		"
5961	Pinaria — 3		"
5962	Poblicia		"
5963	Pompeia — 1.		"
5964	Pompeia — 2.		"
5965	Pompeia — 4		"
5966	Scribonia — 2		"
5967	Scribonia — Suppl. 1.		"
5968	Sempronia — 4		"
5969	Servilia — 6		"
5970	Terentia Suppl.		"
5971	Terentia — 7.		"
5972	Titinia — 1		"
5973	Trebania — 2.		"
5974	Trebania — 4.		"
5975	Varguntcia — 5.		"
5976	Rhegium. Caput leonis ad.	PH Duo oleae folia cum duob. fructib.	AR 1
5977	Croton. ΡΡΟ Tripus.	Q Pegasus ad s.	AR 2
5978	Thurium. ΡΥΟΘ Duae lunulae (hoc ex. edidit Fiorelli Monnaie ined. T. II. 14.)	Duae lunulae et quattuor globulis	AR 1
5979	Tarentum Res monotum	ΤΑ intra lam.	AR 1.
5980	Velia Caput mul. ad d.	ΥΕΛΗ Nuctua ramo insidens	AR 1
5981	Caput imperatoris Byzantini ad d.	*ꝶ	AR 2.
5982	Terina. Caput mul. ad d.	ΤΕΡΙ Lepus currens ad d. (Avellino Opusc. I. 17.)	Æ 3½
5983	Terina. ΤΕΡΙ Caput mul. ad sin. (cf. Mion. S. I. 353. 1085.)	Victoria basi insidens ad sin., d. coronam et aven.	Æ 2½

Febr 4

5984 Croton. Caput Herculis imberbe leonis exuv. tecti ad d. — ΚΡΟ Aquila sedens ad d. et respiciens, in area — retro — Æ3
5985 Rhegium. Caput leonis adv. — RE, in medio Θ — Æ2
5986 Valentia. Caput Hercul. barb. et leon. ex. tect. ad d. — VALENTIA Duae claviae, astrum, tres glob. — Æ3
5987 Metapontum. Caput Herculi leonis ex. tect. ad d. — META Spica, rigilt. incurv. — Æ½
5988 ——— Caput Dianae ad d. — META Biota, in area spica — Æ1½
5989 ——— Caput adv. radiat. — MET Tria grana hordei — Æ2
5990 Syris. Mionn. I. 167. 644. — Æ6
5991 Hipponium. Caput ad d — ΕΙΠΑΝΙΕΛΝ Clava. (Mionn. non habet.) — Æ1
5992 Tarentum. Biota inter duo astra — TA Biota, burranium? (illegible) — Æ2½
5993 Petelia (Fiorelli mon. ined. II 5 hor exempl.) — Æ3
5994 Tarentum Concha. — TA Delphinus — Æ1
5995 Consilinum. Caput Martis barb. et gal. ad d. — ΚΟΛΕ fulmen, infra ΓΓΓ — Æ4
(Avellino Opusc. III. Tav. V. 15 et Fiorelli Mon. ined. pag 15.)
5996 Praesum ΠΑΕ Elephas gradiens ad d. — Cornu copiae (duplex), in area quatuor glob. — Æ2½
5997 ——— Capito Dioscur. jugata ad d, s. astris — LEX XXXX Fructus — Æ2
5998 Grumum. Mionn. S. I. 354. 1089 addito in area — astro. — Æ2½
5999 Thurium. Caput Palladis ad d. — ΘΟΥ Bucranium — Æ1
6000 Rybastini. Caput ad d. — PYΨ Clava, arcus, pharetra, intra laur. — Æ3
6001 Petelia. Mion I. 198. 931. — Æ3
6002 Tarentum. Mionn. S. I. 293. 627., rev TAPANTIN— — Æ5
6003 Hyrium. Mion. I. 132 321. (40 f.), rev — Æ2½
6004 Orra. Mionn. S. I. 385. 1101 rev incert AΛ. — Æ2½
6005 Larinum. A. S. I. 229. 212. — Æ5
6006 Larinum ib. I 104. 95 rev caput mul. ad d. rev duo globuli non apparent — Æ4
6007 Neapolis. Caput Apoll. laur ad d — ΝΕΟΠΟΛΙΤΗΣ Protome bovis facie humana ad d. — Æ3½
6008 Neapolis ΝΕΟΠΟΛΙΤΩΝ Caput Apoll. laur. ad sin. — Protome bovis facie hum. ad sin. (supra Delphin) — Æ1½
6009 Velia. Caput Hercul. imberbe leon. ex. tect. ad d. — ΥΕ hoedus, obae ram. — Æ3
6010 Nuceria. Mion. I. 178. 750. — Æ3½
6011 Bruttium Caput Herculis imberbe leonis exuv. tecta ad d, post cultor — ΒΡΕΤΤΙΩΝ Bellona ad d., in area aratrum — Æ7
6012 Salapia. ΔΑΙΟΥ Equus ad d, infra Λ — ΔΑΜ Delphinus ad sin. — Æ4½
6013 Petelia. Mion. I. 198. 942. — Æ2
6014 Luceria. Mion. I 133. 326. — Æ2
6015 Hipponium. Mion I. 193. 884. — Æ3
6016 Velia. Caput Pallad. ad d. — ΥΕΛΗΤΩΝ hoedus ad d. — Æ2½
6017 Caput Palladis ad d — ΣΑΜΙΔΙ ΣΑΥ Tres annulati. Mionnet III 317 137. (Nuceria?) — Æ2½
6018 Hipponi. Mion. I. 1. 3, rev caput (astrum?), post cornu copiae — Æ5
6019 Heraclea. Protome equi ad d. — ΗΡΑ hoedus ad d. supra ... — Æ2
6020 agrigentum Caput Jovis ad d. — ΑΚΡΑΓΑΝ Aquila adv. super fulmine — Æ6
6021 Catana, fere Mion. I. 229. 173. — Æ5
6022 Syracusae ΣΥΡΑ Caput Pallad. ad sin. — Equus marinus ad sin. — Æ4
6023 ——— Caput inv. adv. — Sphaera — Æ2
6024 ——— ΣΥΡΑΚΟΣΙΩΝ Caput Apoll. laur. ad sin., post clava. — ΑΓ Pegasus ad sin. — Æ1
6025 Leontini Mion. I. 249 342 — Æ3

Feb 5

6026 Posidonia [illegible]
ad Mionn. [illegible]
6027 Agyrium. Caput
cervae leonis
6028 —— Mion
6029 —— fere
6030 —— Mion
6031 Asporas Mion
6032 Atlanticum M
6033 —— Mi
6034 Segesta Cap
6035 —— —
6036 Camarina. M
6037 Centuripae.
6038 Gela, Mionn.
6039 — —— S.
6040 Agrigentum
6041 —— AP
6042 —— idem
6043 Aetnaei.
6044 Rhegium Caput
6045 Epigr. trita.
6046 Aetna
6047 Rhegium
sf. Mi
6048 Himera, Scu
6049 Epigraphe
6050 Fonil. Mori
6051 —— Mamil
(Riccio in
6052 Hoedus. Cap
6053 Gela. Caput
6054 Eryx? nu
6055 Aetnaei?
6056 Agyrium.
6057 Tyndaris.
6058 Atabyrium
6059 ——
6060 Segesta; ut
6061-63 Tria po
6064 Camarina
6065 Aetnaei,
6066 ——
6067 Syracusae.

1846

Febr. 5

6026	Posidonia ΠΟΜ Neptunus ad d. stans, tridentum d. ut Mionn. Pl. LIX 6 sed major. Millingen	ΜΣΣΑ idem typus incus. Considérations sur la num. d'Italie p. 45.	AR 7
6027	Agyrium. Caput (Hercules) imberbe ad d., pone collum exuviae leonis	ΑΓΥΡΙΝΑΙΩΝ Canis ad d., aliquid devorans. (Mionn. non habet.	Æ 8
6028	—— Mionn. 1. 216. 72. (sed dextra manu tenet ...)	cf. Suppl. 1. 369. 98.	Æ 6
6029	—— fere idem, sed		Æ 5 pr. dubb.
6030	—— Mionn. 1. 217. 77. ut videtur.		Æ 3½ pr. dubb.
6031	Assorus Mionn. 1. 220. 100.		Æ 6
6032	Aluntium Mionn. S. 1. 372. 114.		Æ 4
6033	—— Mionn. S. 1. 372. 115 sed caput ad s.		Æ 3.
6034	Segesta Caput mul. ad d.	canis ad d., quattuor glob.	Æ 4
6035	—— ——, epigr. evacid.	canis ad d., supra o, ante ♂	Æ 3½
6036	Camarina. Mionn. 1. 223. 130.		Æ 4
6037	Centuripae. Mionn. 1. 231. 194, epigr. detritu.		Æ 9
6038	Gela, Mionn. S. 1. 390. 220, sed pone caput granum, ut. Mionn. 1. 238. 247.		Æ 3½
6039	—— —— S. 1. 391. 221.		Æ 2
6040	Agrigentum. Caput Apoll. laur. ad s.	Duae aquilae ad s., leporem deparc.	Æ 6
6041	—— ΑΡΚΑ (vir) aquila ad d., unguib. piscem.	Pagurus, piscis, duo glob.	Æ 4½
6042	—— idem fere, super typo Himerensi.		Æ 6½
6043	Aetnaei. Mionn. 1. 210. 12.		Æ 5
6044	Rhegium Caput ~~[illegible]~~ Dianae ad d., pone pharetra.	ΡΗΓΙΝΩΝ Leo gradiens ad d. Mionn. 1. 203. 983.	Æ 6
6045	Epigr. tritu. Caput laur. ad d.	... ΗΥΙΡ Lyra.	Æ 5
6046	~~Panormus~~ Aetna, Campani (Caeno) Caput ad d. super alio typo.	Equus ad d.	Æ 5
6047	Rhegium. Caput Apollinis ad d., pone XII cf. Mionn. 1. 203. 992, sed differt	ΡΗΓΙΝΩΝ Dioscuri equites ad d., c. stellis. nitidissimus	Æ 3½
6048	Himera, Semis. Mionn. 1. 241. 275.		Æ 6
6049	Epigraphe fere deleta. Caput Palladis ad d.	Equus currens ad d. Camarina.	Æ 3½
6050	Famil. Acilia. Caput Iovis laur. ad s.	ΜΥ ΑCΙΛΙ ♀ intra laur. Ineditus videtur. Satis minutus, ut semis.	Æ 3.
6051	—— Mamilia. Caput Pall. ad d., oooo (Riccio in Ed. 1. non habet)	L. MAMILI. Prora super qua vir stans inter RO et MA, quattuor glob.	Æ 6.
6052	incertus. Caput Herculis (?) barb. et laur. ad d.	Duo fructus intra laur. Panormus?	Æ 3
6053	Gelo. Caput Geloni diad. ad d., pone clava	ΣΥΡΑΚΟΣΙΩΝ ℵ XII (cf. Mionn. 1. 329. 9.)	AR 1.
6054	Eryx? mulier sedens ad s., d. porrigit puero	Canis ad s. super lepore jacente. (Mionn. non habet)	AR 1½
6055	Aetnaei? Canis, globulus.	ΝΤΙΑ intra quattuor rotae rad.	AR 1½
6056	Agyrium. Mionn. 1. 217. 81, sed ΑΓΥΡΙΝΑΙΩΝ, et		Æ 6
6057	Tyndaris. cf. Mionn. 1. 327. 1088.		Æ 4½
6058	Atabyrium. Cassis.	Ā intra laur.	Æ 2
6059	—— id.	id.	Æ 2
6060	Segesta, ut videtur Caput Herculis leon. ex. tect. ad d.	ΣΕ arcus, pharetra, ♂	Æ 3
6061–63	Tria pondera		Æ
6064	Camarina. Persona ad.	duo globuli (Mionn. non habet)	Æ 4½
6065	Aetnaei, Mionn. 1. 209. 10.		Æ 3.
6066	—— idem		Æ 3.
6067	Syracusae. ΣΥΡΑΚΟΣΙΩΝ Caput iuvenile laur. ad d.	Ɛ animal humi iacens ad s. et dextrorsum respiciens	Æ 2

1846

Febr 6

6068	Syracusae Caput Pall. ad s., cum typis incusis, capite muliebri et leonino.	Equus marinus ad s.	Æ 4½
6069	Syracusae. Caput adverso.	ΣΥΡΑΚΟΣ Pars anterior hippocampi ad s. a R.	Æ 3.
6070	Hieronymus ex. Caput diad. ad s.	ΒΑΣΙΛΕΟΣ ΙΕΡΩΝΥΜΟΥ fulmen ΑΠ	Æ 5
6071	Atabyrium. Bos cornupeta ad s.	Stella.	Æ 8½
6072	Hispani, ut 6018, sed sine stella		Æ 5.
6073	Hybla. Mion. 1. 243. 289.		Æ 5
6074	Caput iuv. laur. ad s. (Syracusae)	Triquetrum	Æ 5
6075	Centuripae Mion. 1. 231. 193.		Æ 4
6076	Catana, ut 6021.		Æ 5
6077	Caput mul. spicis coron. ad s. inter delphinos	Bos capite hum. stans ad d.	Æ 6
6078	Syracusae Caput iuv. laur. ad s.	Pars anterior equi ad d.	Æ 2
6079	Rhegium. Mionn. S. 1. 350 1064, sed pone caput pharetra.		Æ 5
6080	Rhegium ΡΗΓΙΝ Caput fauni ad d., pone pedum	Caput leonis adv.	Æ 3
6081	Thurium Mionn. S. 1. 324. 869 (monogramma Ϝ)		Æ 3
6082	Justinianus I. ...ANVS PP AVG Protome adv., d. globum crucig.	✱	Æ min.
6083	Justinianus I. ...IVSTINIANVS PP A Protome ad d.	VICTORIA AG, in medio Є, in imo CAR	Æ min.
6084	Constantinus Pogonatus (?) Protome adv., d. glob. cruc. in area ✱	ΑΝΚΖ	Æ
6085	(Rhegium (?)) Caput apollinis laur. ad d., pone folium ante ⊤	...ΓΙΝΩΝ — Tripus **Morgantia**	Æ 3
6086	Apollonia Illyrici. Mionn. II. 31. 34. (6 fr.)		AR 4½
6087	—— ib. no 37.		AR 5
6088	—— —— Mionn. II 31. 40 sed caput ad sin.		AR 4½
6089	Apollonia Illyr. ΦΙΛΩΝΙΔΑ Caput Palladis ad s. cf. Mionn. 1. 31. 41, sed multum differt.	ΑΠΟΛΛΩΝΙΑΤΑΝ ΑΡΙΣ...ΛΟΧΟΣ Obeliscus.	AR 3
6090	Dyrrhachium. Mionn. 1. 43. 154 (Δ Υ Α)		AR 3.
6091	Dyrrhachium. similis, sed caput ad s., (sub Pegaso longior epigrapha ?)		AR 3
6092	Syracusae ΣΥΡΑΚΟΣΙΩΝ Cap. Pallad. ad d.	Pegasus ad s.	AR 6
6093	Catana Caput Bacchi Indici hedera coron.	...ΑΙΩΝ Fulmen alatum (Mion. 1. 226 154.)	AR 2
6094	Naxos. Mion. S. 1. 408. 321 sed uva sine foliis		AR 2
6095	Caulonia. Vir nudus stans ad d., d. ramum, a sinistra extenta pendet lemniscus, pone ⊕	ΖΑΤΑΙΜΩ — Cervus stans ad d. (apud Mion. solet ΤΑΝ)	AR 6.
6096	Tauromenium Caput Apollinis ad d., pone apis	ΤΑΥΡΟΜΕ — Tripus (similis ap. Mion.)	AV 1½
6097	Theophilus et Constantinus. ΘΕΟΦΙΛΟΣ — Caput ad d., d. globum cum duplici cruce	CONSTANTIN Protom. adv. inven., in area + (inditus)	AV 2
6098	Tauromenium Mion. 1. 325 1061 sed sine monogr.		AR 4
6099	Naxos. Mion. 1. 262 438 sed NAXION		AR 4½
6100	Zancle. Mion. 1. 253. 368.		AR 5.
6101	Allienus, Riccio. III 1.		AR
6102	Fam. Petronia, ibid XXXVI 10.		AR
6103	— Mussidia, ibid. XXX 1.		AR
6104	Agrippa. CAESAR DIVI — Caput ad d.	MAGRIPPA COS DESIG	AR
6105	Enna. Mion. 1. 233. 208, sed in aversa epigrapha non est, et ——		Æ 8

Febr7.

6106 alaesa. Mionn. S.I. 370. 99. rec monogr. pone caput dextr. — Æ 5

6107 Morgantia. Mion. S.I. 406. 311. rec pone caput [illegible] — Æ 3.

6108 Catana. Mion. I. 230. 184. — Æ 3.

6109 -- AN- Caput (Justiniani?) diad. a d. — ✠ intra laur. — Æ 1 (v. minut.)

6110. Caput Dianae a d. — Vir nudus sinistrorsum stans, d. clavam, s. gladium, in area T et sigillum inverta — Æ 2½

6111 Caput a d. sin. — Figura sinistrorsa intra laur. Aegira Achaiae. — Æ 2

6112 Posidonia Mion. I. 164. 615 — AR 5

6113 Velia Mionn. S. I 327. 896. Hunter 61 19. — AR 5

6114 Tarentum. Mionn. I. 139. 382 cf. S.I. 281. 561. (rev. TAPAΣ, av. A9--) — AR 4

6115 Tarentum. Hunter 56 7 rec pro concha quadratum. — AR 4½

6116 Tarentan. TAPAΣ Taras sinistrorsum delphino insidens et dextrorsum respiciens tridentem versus piscem dirigit; infra undae; in area K — Equi duo a d. s., alteri insidet puer qui a Victoria pone volante coronatur; infra Φ1 — AR 5

6117 Tarentin. TAPAΣ Taras delphino insidens ad s., d. dextram, s. clipeum et tridentem in area; infra Γ, infra undae. — Eques ad d. equum coronans, infra puer genuflexus pedem equi sin. tenet; in area Φ — AR 5

6118. Cumae Campaniae. Caput mul. a d. d. — NOIAMNA Concha et granum — AR 5

6119 Pharcadon Thessaliae. ΦAPK Pallas armata stans ad s., d. hastam, s. clipeo innixa, ante serpens(?) — Eques gradiens a d. cf. Mionn. II. 21. 174. Suppl. III 303. 244. — AR 2

6120 Archelaus Macedoniae rex. Mion I. 507. 11. — AR 2½

6121 Carbonia. Cervus stans a d. collo lemniscato. — VAΛ Vir dextrorsum stans, d. ramum, s. figura nuda minutam, in area cervus dextrorsum stans et respiciens. — AR 3½

6122 Capua Mion. I. 113. 128. — Æ 6

Rest der Capranesi'schen Münzen.

6123 Emporiae. Caput Palladis a d. — ΠΝΨΓΗ - Pegasus currens a d.; caput Amoris formam habet. — Æ 9

(Mion. S.I. 82. 475.)

6124. Nordae. Caput vir. nudum a d. inter tres delphinos. — ΜΛΨΓΧ Eques a d., d. palmae ramum. — Æ 7

6125 ME Caput vir. nudum a d., ante delphinum — MEAMΣΓ Eques ad rupem. (Segisama) — Æ 8½

6126 Caput nudum a d., pone apex, ante duo delphini — ΓΦΣΛV. Eques a d. — Æ 8

6127 ΣΛ Caput vir. nud. a d., ante delphinus — ΣΝΦΙΣΨ ~~ΛΦΓΣΓ~~. Eques currens a d., rupem. — Æ 4½

6128 Cabellio. Mion. I. 66. 25. — Æ 3

6129 Volcae Arecomici. ib. 79. 201. (epigr. antiquae duct.) — Æ 3

6130 Ariminum. Mion. I. 103. 62. — Æ 4

6131 Larinum. ib. ~~129~~. 94. — Æ 4

6132 Teanum. ib. 126. 267. cf. S. I 256 nota. — Æ 4½

6133 Caput juv. nud. a d., globulus — ROMA Luna, duo astra, globulus — Æ 6½

6134 Caput mul. turrit. a d. — ROMA Eques a d. — Æ 5

6135 idem — Æ 5

6136 Caput apoll. laur. a d. — ROMA Eques currens a s. — Æ 3

6137 idem — Æ 3

6138 Caput Palladis a d. — AMOR Caput equi fren. a d. — Æ 3½

6139 Caput Apoll. a d. — -OMA- Leo a d. — Æ 1

6140 Brutii. Caput Apollinis gal. a d. — BPETTIAN Bellona pugnans a d.; in area serpens — Æ 7

1846.

Febr 25.

6141 (ΣΥΒ)ΑΚΟΣΙΩΝ Caput Cereris ad sin. prone astragalus(?) Bos cornupeta ad s., supra clava et I, in imo IE (Hiero?) Æ 4½

Demetrius II Maced. r.

6142 Scutum Macedon., in medio astrum ΒΑΣΙΛΕΩΣ ... Galea Maced., in area ΜΑ Æ 3

6143 Thyrea. Caput lupi ad d. (differt ab editis) Ⓗ Pharetra, in area galea et caput lupi, ac ☧ Æ

6144 Neapolis Campaniae. Mionn. I. 122. 233 sine astro. Æ 3

6145 Amisus. Mionn. II. 341. 46 sed monogr. ΑΜ Æ 7

6146 Prusias rex. Caput bacchae hedera coron. ad d. ΒΑΣΙΛΕΩΣ ΠΡΟΥΣΙΟΥ Centaurus ad d., ΜΕ Æ 5

6147 Paros insula. Caput mul. ad d. ΠΑΡΙ Capra ad d. Æ 3

6148 Tarsus Ciliciae. Mionn. III 620. 390 sed in area ΙΣΟ Æ 5½

6149 Thyatira, Traianus. ΑΥ ΝΕΡ ΤΡΑΙΑΝΟΥ Caput laur. ad d. (Mionn. non habet.) ΘΥΑΤΕΙΡΗΝΩΝ Victoria ad s., d. coronam, s. palmam. Æ 4

6150. Seleucus .. Caput Dianae ad d., c. pharetra. ΒΑΣΙΛΕΩΣ ΣΕΛΕΥΚΟΥ Diana stans ad s. c. cerva, in area ΝΕ Æ 4 dent.

6151. Seleucus. Caput mul. ad d. ead. epigr. prora ad sin. Æ 5 dent.

Mart 4.

Ex auctione b. ab Heideken.
(curavit Walter.
70 rs. 3 sgr. 6 d.)

6152 vide Catalog. Heideken., auctore A. de Rauch, no. 153. Romanor. (4 sgr.) Æ

6153. Lucania, Heidek. 203. (1 rs 4 sgr.) Æ

6154 Aetnaei, ib. 341. (5 sgr.) Æ

6155 Aetnaei, ib. 342. (5 sgr.) Æ

6156 Menaenum, ib. 397. (5 sgr.) Æ

6157 Chersonesus, ib. 637. (2 rs 5 sgr.) Æ

6158 Panticapaeum, ib. 640. (1 rs 14 sgr.) Æ

6159 Olbia, ib. 697 (2 rs. 3 sgr.) Æ

6160 —— ib. 701. (1 rs 10 sgr.) Æ

6161 Olbia, Geata, ib. 832 sed minus accurate descriptus (1 rs 20 sgr.) Æ

6162 Olbia, Mamaea, ib. 836. (1 rs 2 sgr.) Æ

6163 Olbia, Mamaea, ib. 837 (1 rs 16 sgr.) Æ

6164 Tyra, Domitianus, ib. 838. (1 rs) Æ

6165 Marcianopoli, Diadumenianus, ib. 871 (17 sgr.) Æ

6166. Lysimachia, ib. 894. (11 sgr.) Æ

6167 —— ib. 895. (15 sgr.) Æ

6168 Cassandrea, Sept. Sever., ibid. 931. (17 sgr.) Æ

6169 Thessalonica, Titus et Domitianus, p. 984. (1 rs 18 sgr.) Mionn. I. 498. 369. (20 fr.) Æ

6170 Rex Macedon. incert. ib. 991. Mion. S. III 175. 1. 10 fr. (15 sgr.) Zu den Dubletten 1864. AR

6171 Alexander I rex Maced. ib. 994 Mionn. S. III. 176. 16. (sed deest A) 30 fr. (4 rs. 10 sgr.) AR

6172 Thessalia, Marcus Aurelius, ib. 1154 (sub Anton. Pio) (16 sgr.) Æ

6173 Apollonia Ollyrici, Caracalla, ib. 1174. (27 sgr.) oder Commodus? Æ

6174 Nicopolis Epiri, Nero, ib. 1214. (18 sgr.) Æ

6175 ——, Hadrianus, ib. 1215 (20 sgr.) Æ

6176 ——, Elagabalus, ib. 1218. (14 sgr.) Philippus der jüngere. Æ

6177 ——, Gallienus, ib. 1219 (6 sgr.) Æ

6178. Corinthus, Galba, ib. 1614. (21 sgr.) Æ

6179 Corinthus, Sep...
6180 Laconia, Clau...
6181 Thyrea, ib. 17...
6182 Troezen, ib. 17...
6183 Charisia, ib. 17...
6184 Aptera, ib. M...
6185 Rhithymna, ib. ...
6186 Cerinthus?, ib. ...
6187 Seriphus, ib. 17...
6188 Syros, ib. 179...
6189 Rhestuporis V...
6190 Apamea Bithyn., ib. ...
6191 Caesarea Bithy...
6192 Prusias ad M...
6193 Atarnea, ib. ...
6194 Abydos, Treb...
6195 Berytis, ib. ...
6196 Scepsis, ib. ...
6197 Tenedos, ib. ...
6198 Elaea, Hadr...
6199 Samos, Comm...
6200 Alinda, ib. 2...
6201 Cnidus, ib. 21...
6202 Caminus, ...
6203 Perga, Do...
6204 Perga, Sept...
6205 Nacrasa, ib. ...
6206 Germanicia ...
6207 Herodes II, ...
6208 Petra, Ha...
6209 Arsaces II ...
6210 Nomus Athan...
6211 — Bubastite...
6212 — Hypselia...
6213 — Leontop...
6214 — Mendes...
6215 — Prosopi...
6216 — Sebenn...
6217 — Xoites...
6218 — Xoites...

6219 Antiochu...
D.

1846

6179 Corinthus, Sept. Sever., ib. 1620. (9 fr.) Æ
6180 Laconia, Claudius, ib. 1680. (13 fr.) Æ
6181 Thyrea, ib. 1701. Mion. S. IV. 266. 187. 6 fr. (11 fr.) Æ
6182 Troezen, ib. 1706. Mionn. II 242 84. 15 fr. (15 fr.) Æ
6183 Charisia, ib. 1712 (11 fr.) Æ
6184 Aptera, ib. 1718. (2 fr.) Æ
6185 Rhithymna, ib. 1740. Mionn. S. IV. 341. 288 40 fr. (2 ℛ 15 fr.) AR
6186 Cerinthus?, ib. 1745. Mion. S. IV. 357. 42. 40 fr. (2 ℛ 1 fr.) Æ
6187 Seriphus, ib. 1794. (7 fr.) Æ
6188 Syros, ib. 1797 (12 fr.) Æ
6189 Rhestuporis VI., ib. 1919 (16 fr.) Æ
6190 Apamea Bithyn., ib. 1977 (Gallienus) (1 ℛ 11 fr.) Mionn. S. V. 16. 86. 12 fr. Æ
6191 Caesarea Bithyniae, ib. 1978 (19 fr.) Mionn. 40 francs. II 419. 55. Æ 5.
6192 Prusias ad Mare, Valerianus, ib. 1991. (1 ℛ 6 fr.) Æ
6193 Atarnea, ib. 1998. (6 fr.) Æ
6194 Abydos, Treb. Gallus, ib. 2054. (6 fr.) Alexandria Troas. Æ
6195 Berytis, ib. 2057. (22 fr.) Mionn. S. V. 550. 361. 40 fr. Æ
6196 Scepsis, ib. 2059. (13 fr.) similes sunt apud Mionn. II 668 248. Suppl. V. 578 501. Æ
6197 Tenedos, ib. 2061. (18 fr.) Mionn. II 673. 278 (24 fr.), sed Æ 1.
6198 Elaea, Hadrianus, ib. 2078. (16 fr.) Mionn. III 17. 101. (9 fr.) Æ
6199 Samos, Commodus, ib. 2123. (8 fr.) Dublette Æ
6200 Alinda, ib. 2127 (1 ℛ 1 fr.) Æ
6201 Cnidus, ib. 2128. (7 fr.) Æ
6202 Caminus, ib. 2168. Mionn. S. VI. 609. 335. 200 francs. (7 ℛ 16 fr.) AR
6203 Perga, Domitianus, ib. 2169 (12 fr.) Æ
6204 Perga, Sept. Severus Alex., ib. 2171. (18 fr.) Æ
6205 Nacrasa, ib. 2174. (14 fr.) Mionn. IV. 93. 503 (15 fr.) Æ
6206 Germanicia Caesarea, M. Aurelius, ib. 2245. (11 fr.) Æ
6207 Herodes II, ib. 2360. (26 fr.) Æ
6208 Petra, Hadrianus, ib. 2363 (1 ℛ 5 fr.) Æ
6209 Arsaces II Tiridates, ib. 2378. (2 ℛ 3 fr.) Mionn. V. 648. no. 2. 100 fr. AR
6210 Nomus Athribites, Hadrian., ib. 3559 (2 fr.) Mionn. VI. 520. 22. (30 fr.) Æ
6211 — Bubastites, Hadr., ib. 3560 (6 fr.) Mionn. VI. 520. 24 (50 fr.) Æ
6212 — Hypselioter, Hadrian., ib. 3562 (1 fr.) Mionn. VI. 530. 60. (40 fr.) Æ
6213 — Leontopolites, Hadr., ib. 3563 (3 fr.) Mionn. VI 531 64 et Suppl. IX. p. 144. (24 fr.) Æ
6214 — Mendesius, Hadr., ib. 3564 (1 ℛ 3 fr.) est potius Hypseliotes, Mionn. VI. 530. 60. (40 fr.) Æ
6215 — Prosopites, Hadrian., ib. 3565 (2 fr.) similis apud Mionn. S. IX. 167. 55 (18 fr.) sed Æ 2
6216 — Sebennytes, Hadrian., ib. 3566 (1 ℛ 6 fr.) Mionn. VI. 548 143 (9 fr.) Æ
6217 — Xoites, Hadr., ib. 3567 (1 ℛ 9 fr.) Mionn. VI. 552. 154. (30 fr.) Æ
6218 — Xoites, Hadr., ib. 3568 (11 fr.) Æ

Continuatio numorum a Friedlaendero emptorum

6219 Antiochus I ΒΑΣΙΛΕΩΣ ΑΝΤΙΟΧΟΥ Elephas ad scutum Maced., in medio ancora Æ 4½
d.

March 10.

6220	Antiochus — Caput Jovis ad d.	ΒΑΣΙΛΕΩΣ ΑΝΤΙΟΧΟΥ Fulmen . Θ	Æ 1
6221	Antiochus III Caput Apoll. laur. ad d.	ΒΑΣΙΛΕΩΣ ΑΝΤΙΟΧΟΥ Apollo ad s. sedens, d. sagittam, sinistra lyrae impositā, in area ΜΑ. et Υ	Æ 3
6222	Antiochus III Caput rad. ad d., prore Ν	ΒΑΣΙΛΕΩΣ ΑΝΤΙΟΧΟΥ Caput elephi. ad d., insigne prora, ante Μ.	Æ decad. 3,
6223	Seleucus II Caput Apoll. laur. ad d.	ΒΑΣΙΛΕΩΣ ΣΕΛΕΥΚΟΥ Apollo stans ad s., d. sagittam, sin. tripodi impos. Monogr.	Æ 5
6224	Seleucus II Caput Apoll. laur. ad d.	ΒΑΣΙΛΕΩΣ ΣΕΛΕΥΚΟΥ Apollo sedens insigne ad s., d. sagitt.	Æ 3
6225	Seleucus II Caput Dianae ad d.	ut supra.	Æ 3
6226	idem nummus, sed in exergo inscriptae ΛΥ		Æ 3
6227	Demetrius II Caput Jovi ad d.	ΒΑΣΙΛΕΩΣ ΔΗΜΗΤΡΙΟΥ ΘΕΟΥ ΝΙΚΑΤΟΡΟΣ Victoria ad s. in area Ξ	Æ 4
6228	idem nummus.		Æ 4
6229	Cleopatra et Antioch. VIII. Caput regis rad. ad d.	— ΚΛΕΟΠΑΤΡ. ΒΑΣΙΛΙΣΣΗΣ (ΚΑΙ ?) ΒΑΣΙΛΕΩΣ ΑΝΤΙΟΧΟΥ Nortia dextram inviden.	Æ 4
6230	Antiochus IX. Protome Cupidinis ad d.	-ΛΕΩΣ — ΙΟΧΟΥ — ΠΑΤΟΡΟΣ Victoria ad s.	Æ 4.
6231	Antiochus IX. Caput regis ad d.	ut supra.	Æ 4
6232	Antiochus XII Caput regis ad d.	Epigraphe ; Iuppiter ad s. stans, d. Victoriolam, s. hastam	Æ 5
6233	Antiochia Ptolemaid. Caput turr. ad d. (Mionnetus non habet, sed nisi forte eth idem nummus quem descripsit V. 217. 525. 18 fr.)	(Α)ΝΤΙΟΧΕΩΝ ΤΩ(Ν) ΕΝ ΠΤΟΛΕΜΑΙ - ΡΑΣ ΑΣΥΛΟΥ Iuppiter (?) stans ad s., d. extenta, s. hastam, in area monogr.	Æ 4.
6234	Laodicea Phrygiae. Mionn. IV. 316. 695. (12 fr.)		Æ 6½
6235	Antiochia Daphne, Mionn. IV. V. 215. 518.	ad unum par alio typo ; in area tripus fortasse Antiochiae ad Oront.	Æ 3½
6236	Ptolemaeus XI Auletes		Æ
6237	Ptolemaeus III Euergetes. (Potius Ptolemaeus Epiri rex?)		Æ
6238	~~Berenice~~ Cleopatra regina.		Æ
6239	Alexandria, ~~Augustus~~ Claudius — CEBA — Caput laur. ad d. ante LI-	ΑΥΤΟΚΡΑ Caduceus inter 4 spicas	Æ 6
6240	idem ? Caput ad d.	ΑΥΤΟΚΡΑ manus dextera spicas 2 et papav. 3. LIA	Æ 4
6241	idem ? Caput ad d	LIA aquila.	Æ 4
6242	Alex., Tiberius, an. Γ, cum capite ipsius et Augusti		AR 6
6243	Alex., Agrippina et Nero, an. Γ, caput utrumque.		AR 6
6244	—, Claudius, IΓ, aquila.		Æ 6
6245	—, Poppaea et Nero, an IA, caput utrumque		Æ 6.
6246	—, Vespasianus	Caput Iridis, an. incert. (Rimini)	Æ 6.
6247	—, Vesp. et Titus, H, caput utrumque.		Æ 6
6248	—, Domitianus	ΕΤΟΥΣ ΤΡΙΤΟΥ Caput Iridis ad d	Æ 6
6249	—, Domitian	LENAT apis ~~pra~~ ad dextr.	Æ 6
6250	—, Domitian	ΕΤΟΥΣ ΕΝΑΤΟΥ Caput Ammonis ad d.	Æ 6
6251	—, Trajanus, I, aquilae stans		Æ 6

March 10.

6252 Alexandria, Ha
6253 —— ——
6254 —— ——
6255 —— ——
6256 —— ——
6257 Alex., Sabina
6258 —, Antoni
6259 —, Comm
6260 —, L. Verus
6261–65 —, Severu
6266.67 —, Maxim
6268–71 —, Gordianu
6272 —, Trajan
6273–76 —, Phi
6277–80 —, Phi
6281–84 —, Ga
6285–87 —, Sa
6288 —, Quie
6289 —, Clau
6290 —, Auro
6291–93 —, Ni
6294 —, Car
6295 —, D
6296 —, Dio
6297 —, M
6298 —, Co
6299 —, Cl
6300. 6301. Alexandr
6302 Alexandria
6303 ——,
6304–6. ——,
6307 Campania. pone clava
6308 Corycus
6309 Arsinoë
6310 Philippu
6311 CAESAR
6312 Smyrna (ΘΕΟΝ) (CYN)
6313 Samosata Caput Jov
6314 Hadria. T
6315 Libyae
6316 Caput augu
6317 Alexandria

Mart. 10.

6252 Alexandria, Hadrianus — L (-) Canopus — AR 6
6253 —— —— — L ΔΕΚΑΤΟΥ Pallas stans — AR 6.
6254 —— —— — L ΕΝΕΑ ΚΑ Cap. Ammoni (19) — AR 6
6255 —— —— — L ΕΝΔΕΚΑΤΟΥ Pax stans. — AR 6
6256 —— —— — LIZ Canopus. — Æ 6
6257 Alex., Sabina, epigr. dett. — Felix Pharia. — Æ 8.
6258 ——, Antonin. Pius. — L B aequitas stans — AR 6
6259 ——, Commodus — Caput Solis — Æ 6
6260 ——, L Verus. — LA Victor. — Æ 6
6261–65 ——, Severus Alexander — ann. 6 (bis) S Z IT — Æ 6
6266.67 ——, Maximinus — LA LT — Æ 6
6268–71 ——, Gordianus III — LA 6 Z (bis) — Æ 6
6272 ——, Trangallina — LS — Æ 6
6273–76 ——, Philippus sen. — L B et Δ (bis) — Æ 6
6277–80 ——, Philippus iun. (6278 u. 6280 Philippi senioris) — L A (bis) LT (bis) — Æ 6
6281–84 ——, Gallienus. — LI LIB LIA (bis) (alles AV) — Æ 6.
6285–87 ——, Salonina. — L IT, LIB, LIA — Æ 6
6288 ——, Quietus — LA — Æ 6
6289 ——, Claudius Gothicus — LB — Æ 5
6290 ——, Aurelianus — LT Lupa. — Æ 5
6291–93 ——, Numerianus. — L B (bis) ETOVC T — Æ 5
6294 ——, Carinus — ETOVC T — Æ 5
6295 ——, Diocletianus — L H — Æ 6
6296 ——, Diocletian — L I B — Æ 5
6297 ——, Marinianus. — Heroales. — Æ 5
6298 ——, Constantius Chlor. — L T — Æ 6
6299 ——, Claudius — EBAST — Caput Augusti a d. — AVTOKPA L B Bus cornucopiae a d. — Æ 5
6300. 6324. alexandrini dus. Marci Aurelii — Æ 6
6302 Alexandria, Elagabalus — L A aequitas — Æ 6 (arg. mixt.)
6303 ——, Elagabalus — Nili protome et cornucop. — Æ 6
6304–6. ——, Commodus.
6307 Campania. Caput muliebre galeat. (Maggi test. a d.), ROMANO Victoria stans a d. coronam palmae alligat, in fra R SC (Mionnet V. I. T. XII n. 14.) — Æ 4½
6308 Corcyra. Caput Junonis l. a d. — K Stella octo radiorum — AR 3½
6309 Artaxathes X Cappadocx. Mionn. Suppl. VII 721 25. (50 fr.) — AR 4.
6310 Philippus Syriae rex, typus rel., in orca AT, in imo Q — AR 6½
6311 CAESAR Caput Augusti a d. — AVGVSTVS infra coronam laur. — Æ 6
6312 Smyrna ΘЄΟΝ ΘЄΟΥ CYN KAHTON Caput Senatus a d. — ΘЄΑΝ ΡΩΜΗΝ Caput mural. a d. — Æ 7
6313 Samosata Caput Jovis l. a d. — ... EATEIV Leo a d. — Æ 4
6314 Hadrian. TAH Pc — Von 6314 bis 6332 Kinder in Palermo. — oo aovi a d. — Æ fast
6315 Lilybaeum. Caput Apoll. a d. — ΛΙΛΥΒΑΙΤΑΝ Lyra. — Æ 6
6316 Caput Augusti a d. s., epigr. debile. — III VIR AAA FF M (MAR —) Maecilius Tullus. S. C. cum typo fortuito in insula Lipara, ut videtur, invento. — Æ 6
6317 Mamertini. Caput iuv. laur. a d., pone pileus Dioscur. — MAMEPTIN — bos cornupeta a d. sin. — Æ 7½

1846

Mart. 11.

6318	Messana. Mionn. 1. 255. 391. (9 fr.)		Æ 6
6319	Caput barbat. et pileo tect. ad sin.	(ΝΙΙΑΡ) ΑΙΩΝ Tridens	Æ 3
6320	Gela. Equus ad d., supra granum hord.	Protome bovis facie hum.	Æ 2
6321	Tyndaris. Mionn. I. 327. 1085. (8 fr.)		Æ 4
6322	Tyndaris ib. 1088. (10 fr.)		Æ 4
6323	Aloesa, fere ut Mionn. S. I. 370. 99, sed ante aquilam caput bovis		Æ 6
6324	Adranus. Mionn. 1. 209. 8. (20 fr.) sed epigr. de Arita.		Æ 5
6325	Himera, Mionn. 1. 241. 275. (6 fr.)		Æ 6
6326	idem		Æ 6
6327	Himera, ibid. 1. 242. 276.		Æ 4
6328	Thermae, ibid. 283. (6 fr.)		Æ 4
6329	idem		Æ 4
6330	Thermae, ib. 282. (15 fr.)		Æ 4
6331.	Thermae, ib. 1. 243. 286 (6 fr.). (litt. fug.)		Æ 2
6332	Thermae, Mionn. S. 1. 394 242. (6 fr.)		Æ 3
6333	Tauromenium (Atabyrium) Bos cornupeta ad s.	Stella.	Æ 8½
6334	Amestrata, Mionn. 1. 220. 98. (50 fr.)		Æ 6
6335	Morgantia, Mionn. 1. 260. 434. (40 fr.)		Æ 7
6336	Cephaloedium, Mionn. S. 1. 383 179. (50 fr.)		Æ 8
6337.	Cephaloedium, Mionn. 1. 231. 199. (8 fr.)		Æ 6
6338	idem		Æ 5.
6339	Cephaloedium, Mionn. S. 1. 383. 178. (15 fr.)		Æ 2
6340.	Aluntium. Caput Bacchi hedera coron. ad d., pom uva. Mionnetus non habet; cf. S. 1. 372 115.	ΑΛΟΝΤΙΝΩΝ infra coronam (laur.)	Æ 2
6341	Centuripae, Mionn. 1. 231. 197 (caput Hercul. est laureatum)		Æ 2½
6342	Centuripae EN	EN FVR (Mionn. non habet)	Æ 1½
6343	Camarina. Mionn. 1. 378. 144. (9 fr.)		Æ 7
6344	Calacte, Mionn. 1. 221 102. (10 fr.)		Æ 5
6345	Segesta? Caput mul. adv. passis crinibus.	Caput iuvenile (fluvii) ad d. liegt bei Motyl	Æ 2
6346	Aetnaei. Mionn. 1. 209. 10. sed sine globulis		Æ 3
6347	Aetnaei, Mionn. S. 1. 359. 12.		Æ 4½
6348	Enna		Æ 6
6349	Enna		Æ 5
6350	Enna?		Æ 3½
6351	Assorus, Mionn. 1. 220. 100. (15 fr.)		Æ 5½
6352	Caput barbat. ad s.	Equus ad d.	Æ 2½
6353	Tit. Constantinus, +/+		Æ
6354	..o. Protome imperat. ad d.	ΤΟΓΑ ΤΗΕΟΔΟsius Archäol. Zeitg. 1860 S. 48.	Æ min.
6355	Segesta. Mionn. 1. 283. 645. sed inscriptio ΝΟΙΑΤΞΞΙΞ		AR 2
6356	Segesta, Mionn. S. 1. 423. 447 (super cane sigillum incert.) (18 fr.) (ΣΑΓΕΣ etc.)		AR 5
6357	Segesta. ΕΓΕ(ΣΤΑ)ΙΟΝ (?). Caput mul. ad d.	ΣΕΓΕΣΤΑ ΣΙΒ Canis ad d. ante tres spicas. cf. Mionn. 1. 281. 634. (30 fr.) [argenti color mihi displicet. P.]	AR 6.
6358	Segesta. Caput mul. ad d.	ΣΑΤΞΞΙΞΞ (sic) Canis ad d. ante tres spicas. cf. Mionn. 1. 281. 634. (30 fr.)	AR 6

Mart. 12

6359 Segesta Mi...
6360 Segesta, idem
6361 Eryx. Mionn.
6362 Selinus. Torrem...
6363 Camarina. M...
6364 Selinus. Torr...
6365 Leontini Tor...
6366 Catana. Tor...
6367 Himera, ut...
6368 Himera, Tor...
6369 Syracusae, ...
6370 Agrigentum ...
6371 Agrigentum. ...
6372 Camarina. C...
(Mion...
6373 ~~Segesta~~ Figu...
6374 Messana. Lep...
6375 Agrigentum? Syr...
6376 Segesta? ...
6377 (Segesta?) Cap...
6378 ~~Segesta~~ Eryx? Ca...
6379 Caput Hercu...
6380 Denarius ...
6381 Solus. CON...
Torrem...
6382 ~~Solus~~ (C)ON...
tridens...
6383 Solus. Tor...
6384 Solus. Torr...
6385 Solus. Cap...
(Torrem...
6386 Solus, id...
6387 Solus, id...
6388 Solus, id...
6389 Solus, id...
6390 Solus, id...
6391 Solus (?) C...
(inedit...
6392 Solus? Caput Her...
6393 Caput idem
6394 Caput ide...
6395 idem
6396 Caput Jov...
6397 Panormus

Marz 12

Æ 6	6359 Segesta Mionn. S. I. 423. 452 (20 fr.) sed rami ad sin.		AR 2
Æ 3	6360 Segesta, idem, sed epigr. dextrors.		AR 2
Æ 2	6361 Eryx. Mionn. I. 2.35. 220 (24 fr.)		AR 2
Æ 4	6362 Selinus. Torremuzza 66. 8.		AR 2
Æ 4	6363 Camarina. Mionn. I. 222. 112.		AR 2
Æ 6	6364 Selinus. Torrem. 65 15.		AR 6
Æ 5	6365 Leontini Torrem. 40. 10.		AR 3
Æ 6	6366 Catana. Torrem. 21. 14.		AR 2
Æ 6	6367 Himera, ut Torrem. 35. 12, sed Victoria ad sinistr., nec litterae conparent.		AR 3.
Æ 4	6368 Himera, Torrem. Anecd II. 3. 6. perfor. (pro H cod N)		AR 1
Æ 4	6369 Syracusae, Torrem. 79. 27.		AR 1.
Æ 4	6370 Agrigentum AK A aquila ad s.	Pegasus, infra NI (cf. Torrem. 6.9.)	AR 1
Æ 4	6371 Agrigentum. Equus currens ad d.	Pegasus. (cf. Torrem. 6.16.)	AR 3
Æ 2	6372 Camarina. Caput Pallados ad d.	Cygnus ad d., ante undae	AR 1.
	(Mionn. et Pr. Turris Mutian non habent.)		
Æ 3	6373 [illegible] Figura nuda genuflex. ad d.	ΣE intra laur. Selge M. S. VII 132 194 Sirgon.	AR 1.
Æ 8½	6374 Messana. Lepus currens add.	ME, infra folium	AR 1 minutiss.
Æ 6	6375 Agrigentum Syracusae Catanae Caput muliebre adv.	Pegasus, delphinus minutus, fortasse litterae Motya.	AR 1½
Æ 7	6376 Segestae malice sacrificans ut in Himeraeis	Canis add, supra pampini ramus, infra item.	AR 2
Æ 8	6377 (Segestae) Caput muliebre add.	Canis stans add. Eryx.	AR 1
Æ 6	6378 ~~Segesta~~ Eryx. Selinus Caput muliebre add	(fortasse EPYKINON, sed ETNINON) canis stans ad sin, supra folium [illegible]	AR 1
Æ 5.	6379 Caput Herculis leonis exuviis tectum ad d.	Caput iuvenile cornutum ad sin. Longane Sicel.	AR 1
Æ 2	6380 Denarius familiae incertae Riccio Tab. LV 3		AR
Æ 2	6381 Solus. COLON Caput Neptuni ad sin. Torremuzza 67 5, sed rostra maior est	Caput imberbe galeatum ad d.	Æ 6
Æ R½	6382 Solus (C)OLON Caput Neptuni ad d, prone tridens. (Bene apud Mionn. et Torrem)	Caput imberbe gal. add.	Æ 6
Æ 1½			Æ 6
Æ 7	6383 Solus. Torrem. 67. 5, sed.		Æ 5
Æ 5	6384 Solus. Torrem. 67 8, sed retrograde XOLY		Æ 3½
be: Motye Æ 2	6385 Solus. Caput Neptuni ad d. (Torrem. 67. 6 pubi pars epigraphes desp.)	COLONTINSIN (partim inversis litt.) Miles progrens ad sin.	Æ 3½
Æ 3	6386 Solus, idem		Æ 3½
Æ 4½	6387 Solus, idem		Æ 3½
Æ 6	6388 Solus, idem		Æ 3½
Æ 5	6389 Solus, idem		Æ 3½
Æ 3½	6390 Solus, idem		Æ 2½
Æ 5½	6391 Solus (?) Caput imberbe galeatum adven. (inedita editor.)	XOLY Vir radios gennuflex. ad d, aversum tendens.	Æ 2
Æ 2½	6392 Solus Caput Herculis leonis exuviis tectum ad d.	Pegasus volans add	Æ 3
Æ		Hippocampus add	Æ 2½.
Æ min.	6393 Caput idem	Hippoca. ad s.	Æ 2½
R 2	6394 Caput idem		Æ 3
R 5	6395 idem	NA Tridens.	Æ 3
R 6.	6396 Caput Iovis (?) laur. ad sin.	Pegasus volans ad sin., infra elencatum incert.	Æ 3
R 6	6397 Panormus Palma cum fruct.		

1846

6398–6424. viginti septem numni Panormitani aerei — Æ
6425–6430 Sex Agrigentini aerei — Æ
6431 Plumbum, ab altera parte A — Pl.
6432 Plumbum, ab altera part HD — Pl
6433 Pheneus Arcadiae Mionn. S. IV. 285 ~~67~~ 76 — Æ 3.
6434 fällt aus
6435 Matasunda... STINI NVS PP A C Protome diad. ad d. — AR
[illegible] 31 Mai 1846

Zwischen den Dörfern Stegelitz und Fehlitz bei Burg gefunden. (No. 209 de 1846)

6436 Macrinus, an. 218. IMP C M OPEL SEV MACRINVS AVG Caput laur. ad d. — PONTIF MAX TR P II COS PP Mulier ad sinistram sedens, s. cornucopiae, d. spicas; ante pedes modius. — AR
6437 Septimius Severus et Caracalla, an. 201. SEVERVS AVG PART MAX Cap. laur. ad d. — ANTONINVS AVGVSTVS Protome laur. ad d. — AR
6438 Gallienus. GALLIENVS P F AVG Caput rad. ad d. — VICT GALLIENI AVG Miles pugnans ad d., infra miles sacens — AR
6439 idem — Diana. trit. — AR

April 11 — In Italia emit Julius Friedlaender Dr.

6440 Cumae. Mionn. S. I. 238 269. sed differt, nam aversa: KVMAION, concha et granum. — AR 5
6441 Venusia. Caput Mercurii add. (inedit.) — Ɛ Pes alat., in area caduceus et S — Æ 3
6442 Tessera quadrata aerea, litt. argent., PVR PVR — V L 2 Febr. 1871 gegen Quittung an das Antiquarium gegeben. — Æ
6443 Arpi. Caput muliebre add. — MAN EIN fulmen — Æ 2
(apud Avellin. opusc. II Tav. 5 n. 7 cum epigraphe MAN EIH Carelli catal. p. 36 no. 18 habet EPH MAN.)
6444 (Sybaris VM) Vir ad d. stans sinistra extenta, dexta ramum. In area, ut videtur, avis volans dextrorsum — (fortasse MY)? Aquila stans ad d. (Mionn. non habet.) Fortasse Laus; cf. sq. — AR 1.
6445 Laus. Avellino Opusc. II Tav. 5 no. 20. p. 137. — AR 2.
6446 Compulteria. Mionn. S. I 237. 263. (litt. IΣ non apparent) — Æ 5
6447 Famil. Metilia. Riccio, tab. XXXII. — AR
6448 Roma. Mionn. I. 128. 290. — AV 1.
6449 Flav. Victor. DN FL VICTOR PF AVG — VIRTVS ROMANORVM Roma gal. throno insidens et ad s. respiciens, d. globum, s. hastam, in imo MD PS — AR
6450 Posidonia. Bos cornupeta add., supra triquetr. (inedit.) — ΠΟCΕΙΔΑΝΙΑΤΑ – Vir dextrorsum gradiens, sinistra extenta, d. elata ... — Æ 4.
6451 Antypalaea? Mionn. III. 400. 1. Tessera romana. — Æ 3
6452 (Prenassus) Porga. Mionn. S. VI. 534. 473. — Æ 3
6453 Teos. Mionn. III 259 1475. — Æ 3½
6454 Abacaenum, ut Mionn. I. 208. 4, sed supra BA, infra A. — AR 2.
6455 Nola. Mionn. S. I. 251 372. — AR 5
6456 Capua. Mionn. I. 113. 126. potius S. I. 234 241 — Æ 9½
6457 fortasse Rubastini? minime Caput Jovis laur. add. — Victoria stans ad d., d. coronam — Æ 3.
(cf. Mionn. I. 133 329 et S. I. 267 475) — [illegible] Panormus.
6458 incert. Issa Caput iuvenile add. — Cervus inclinatus ad sin., dextrorsum respiciens — Æ 4
6459 Famil. Curiatia, quadrans. Riccio no. 3. — Æ
6460 — Caecilia, semis, Riccio 21. — Æ

Apr. 11.

6461	Caecilia, Riccio 24.		Æ
6462	Zeno. Mionn. Méd. Rom. II. 393. (64)	INVICTA ROMA., Victoria	Æ
6463	Justinianus I.		Æ
6464	Justinus II	VI	Æ
6465	Joannes Palaeologus VIII, ut videtur. Inedita, ex epigraphe IOΔANHC ЄN X..		Æ
6468	Ravenna. Mionn. I. 96. 3.		Æ 4.
6467	Carthago, ad Vandalorum regibus	N XII	Æ
6468	Lugdunum, Augustus, nummus.		Æ
6469	Augustus. (CAESAR) Caput nudum ad d.	AVGVSTVS intra lauream	Æ
6470	quadrans Rom. I. super prora ut in asse apud Riccio. p. 263 ed. II (inedita)		Æ
6471	Caelium (?) Caput ad d.	figura incerta (fulmen?) KAIAI NAN	Æ 3.
6472	Anastasius.	I et monogr.	Æ
6473	Justinianus I.	A/SP / TES	Æ
6474	idem (protome ad d.)		Æ
6475	idem (protome ad.)		Æ
6476	idem	VICTORIA AO Victoria, in exe. XX	Æ
6477	idem	idem	Æ
6478	Constans II ut videtur. Caput ad. barbat., diad.	K	Æ
6479	Byzantinus incert.		Æ
6480	item		Æ
6481	Romanus Diogenes. Da Sauley XXV. 7		Æ
6482	idem		Æ
6483	Justinianus I, Theupolis, I, ann. XXXIIII.		Æ
6484	Foras, Ravenna (XXXX)		Æ
6485	Constantinus X et Zoe. de Sauley XX 3.		Æ
6486	Foras et Leontia, ut d'Sauley V, 8, sed ann. III (6)		Æ
6487	Heraclionas, Dav. Tib. et Constant. de Sauley VIII 13 sed ann. III		Æ
6488–6505	duodevigintili nummi byzantini (Isac V et Constantin. VII ex Sauley p. 181., Just. Rhinotm., Constant. IV.		Æ
6506	Ricimer .... Caput d'ad. ad d.	R C E	Æ
6507	Marcianus		Æ
6508	idem		Æ
6509	idem		Æ minut.
6510	Justinianus I. Caput diad. ad d.	N	Æ ..
6511	idem		Æ
6512	Justinianus I. Caput adv.	N intra laur.	Æ
6513	IVS... Caput diad. ad d.	VOT XIII	Æ
6514	... Caput diad. ad d.	CONCORD.. crux.	Æ
6515	DNTIICO... SAVG Protome diad. ad d.	Crux intra laur.	Æ
6516	... Protome adv.	Leo ad d.	Æ
6517	DN.. Caput ad d.	N	Æ
6518	Caput diad. ad d.	N intra laur.	Æ
6519	Protome diad. ad d.	H	Æ
6520	Protome diad. ad d.	N intra laur.	Æ
6521	Placidius Valentinianus. DN PLAVALENTINIANVS PPAVG Protome diad. ad d. (Mionn. non habet)	SALVS REIPVBLICAE Victoria dextrorsum armis insidens A / Semis in clypeo, quem puer tenet, scribit. VOT X MVLT XX. In exe. CONOB	Æ

6522	Zeno. ΟΝ ΣΓΝΟΔΗΑΥΓΥϹ Protome diad. ad d.	crux intra laur., in imo CONO (Mioñ. non habet)	AV trem.
6523	Rex Persa incertus; ut Mionn. S. VIII. 426 30, sed epigraphe nonnihil differt ΓΙΙΙΙΙ ΧΨ (40 fr.)		AR 5.
6524	Rex Persa incertus. Est Artaxerxes I, Sassanidarum primus. Mordtmann Taf. VI. 2.		AR 7 mixt
6525	Cragus Lyciae. Mioñ. S. VII. 7. 23 sed deest spica. (perforat.)		AR 3½
6526	Ariarathes X. Mionn. IV. 452 66. sed monog. ⊕ (50 fr.)		AR 3.
6527	M. Aem. Lepidus. Mionn. Rom. I. p. 90. no 1. (20 fr.)		AR
6528	Caesarea Cappadociae, Hadrianus. Mionn. S. VII. 671. 70 (12 fr.)		AR 2½
6529	Tanagra. Mioñ. S. III. 520. 96. (24 fr.)		AR 2½
6530	Teanum. Mionn. I. 125. 262. (50 fr.)		AR 5
6531	Velia. Mioñ. I. 175. 722. sed in aversa ΥΕΛΗΤΩΝ et in area ΦΙ (48 fr.)		AR 5.
6532	Croton. ..ΟΤΩ.. (ut videtur). Caput muliebre ad d., pone duo folia.	Hercules infans terrae insidens, manibus serpentes ele. cf. Mionn. I. 191. 866 (et S. I. 340 991 fol.)	AR 2
6533	Croton. Tripus intra circulum ornatum (Mionn. non habet. edidit Fiorelli, Osservazioni 1843. T. II. n. 6.)	Duo hordei grana, duo circuli, in utroque globulus, omnia intra circulum incusum.	AR 1
6534	Phistelia. Mioñ. S. I. 318. 824. (24 fr.)		AR 1
6535	Terina. ? E Caput mul. add. cf. Mioñ. S. I. 353. 1083. (30 fr.)	Victoria dextrorsum volans, d. elata, s. coronam	AR 1.
6536	Rubastini. Mionn. S. I. 267. 473. Avellinus Rubastinor. num. catal. Tav. II. n. 2. (Zu den Doubletten)		AR 2
6537	Tarentum. fere ut Mionn. I. 139. 380. sed Taras ad sin., et inscr. ΤΑΡ... cf. S. I. 281 562.		AR 5
6538	Tarentum similis, Taras ad sin., inscr. ΦΑΤ.		AR 5
6539	Tarentum. fere Mioñ. I. 146. 449		AR 5
6540	Tarentum. fere Mioñ. I. 141. 404 sed Taras tenet vas.		AR 5
6541	Tarentum. fere idem		AR 5
6542	Hyrium, Mionn. I. 131. 314.		AR 5
6543	Cumae. Mionn. I. 114. 141.		AR 5
6544.	Posidonia. Mionn. S. I. 307. 723. sed in adv. ΙΞΜΟΠ, in av. ΠΙΞΜΟΠ		AR 4½
6545	Gela. Mioñ. I. 236. 228. (40 fr.)		AR 7
6546	Thurii. Caput Pallad. add. (Mioñ. non habet.)	Bos facie hum. gradiens add., supra Victoria, infra duo folia. Neapolis?	AR 2
6547	Argos Acarn. Mionn. II. 81. 15. (12 fr.)		AR 5
6548	Anactorium Acarn. Mionn. S. III. 456. 14. (9 fr.)		AR 5
6549	Corinthus. Mionn. S. IV. 42. 256.		AR 5
6550	" " " " 40. 236.		AR 5
6551	" " " " 40. 242.		AR 5
6552	" " " " 41. 253.		AR 5
6553	" " " " 40. 239.		AR 5
6554	" " " " 38. 223.		AR 5
6555	" " " " 38. 220.		AR 5
6556	" Mionn. I. 318. 982		AR 5
6557	" " " " 983 cf. S. IV. 131. 894.		AR 5
6558	" " " " 984		AR 5
6559	" " " " 985		AR 5
6560	" " " " 986		AR 5
6561	" " " 319. 992		AR 5
6562	" " " " 993		AR 5

Apr. 21

6563 Corinthus. Mionn. I. 319. 997. — AR 5.
6564 " simili, pone caput triton, AP — AR 5
6565 " alius cum tridente inverso. — AR 5
6566 " alius cum dimidia parte grypis (Lorri) Zecca? — AR 5
6567 " Mionn. I. 318. 984. — AR 5
6568 " " " " 985. — AR 5
6569 Famil. Confidia. Riccio I. — AR
6570 — Junia (Brutus) Riccio 20. — AR
6571 — Julia, Riccio 42. (augustus) — AR
6572 — Julia, Riccio 58 (augustus) — AR
6573 Caelium. Caput Palladis add. (Mionn. non habet.) KAI Aquila Vir gradiens ad sin. — AE 2½
6574 Rhintias Mionn. I. 339 112 (sine monogr.) — AE 4
6575 Teanum. " I 126 269. — AE 4
6576 Panormus — I. 279 612. cum X inverso — AE 7
6577 Simon Judaeae rex. Mion. V. 558. — AE 7
6578. Aemsolini Lucaniae. Avellino Opusc. III 116. tav. I n. 9. cf. Mionn. S. I. 262 447. Asculum. AE 4½
6579 Adranus. Mionn. I. 209. 8. — AE 4½.
6580 Argos Argolid. Mionn. II. 233 38. (9 fr.) — AE 4.
6581 Capua. Mionn. I. 113. 130. ad pone caput vigilem incert, et in aversa duo glob. — AE 6.
6582 Byzantium. S. I. 378. 107. — AE 4
6583. Prusias incert. Mionn. II. 307 27. (typus et litt. aversae argenti speciem habent.) — AE 4½.
6584 Rubastini. Avellino Rubastinorum num. Tav. I. n. 4. (Mionn. non habet) — AE 4½
6585 Gela. Torremuzza Tab. XXXIII N. 6. — AE 6½.
6586 Barium Mionn. I. 130. 307. — AE 3.
6587 Hipponium A. S. I. 342. 1005. — AE 4
6588. incert. Caput mul. d'ad. ad d. Lauria. Panormus? — AE 4
6589 Catana. Torremuzza Tab. XXIII n. 2. — AE 4½
6590 Gallia. Caput muliebre ad sin. VAA ... avis expansis alis ad s. inter duos glob. — AE 3.
6591 Panormus. Mionn. I. 279. 619. Torrem. T. LIX n. 5. — AE 4.
6592 Panormus, ut videtur. (accuratius examinand.) — AE 3.
6593 Tegea. Mionn. II. 256. 72. — AE 5½.
6594. Famil. Fabrinia, Riccio 3. — AE
6595 fortasse Antettia. Trieus cum cane, sine nomine. — AE
6596 Trieus incert. ~~Lucret~~ (PI)NVCI — AE
6597 Durillia Riccio I, patria Durnia? As. — AE
6598 Maiania Riccio 2. Ar. — AE
6599 Julia. Riccio Suppl. 58 3. — AE
6600 Aluria Semis, quem Riccio non habet — AE
6601 Virginia: similis Ric. 2. — AE min
6602 Maximianus, Virtus augg. Hercules leonem — Mion. Rom. II. 163. — AE min.
6603 " — NI Protome ad d. — AE
6604 Pupienus, Concordia augg. Mion. Rom I. 192 — AV
6605 Hostilianus, principi iuventutis. Mionn. Rom. II. 10. (600 fr.) — AV.
6606 Crispus. CRISPVS NOB CAES SM. Mionn. II 239. (120 fr.)

AV tron.
AR 5.
AR 7 miat
AR 3½
AR 3.
AR
AR 2⅔
AR 2½
AR 5
AR 5.
AR 2.
AR 1
AR 1.
AR 2
AR 5
AR 5
AR 5
AR 5
AR 5
AR 4½
AR 7
AR 2
AR 5
AR 5
AR 5
AR 5
AR 5

Agosto 25.

6607 Pacorus. Mionn. I. 265. 459. AV.

6608 Sam. Sittia, Trajanus restit. Riccio 3. (v. Gabelez 420.) AR.

6609 Brutus. Riccio Junia 19. (v. Gabelez 37.) AR.

6610 Brutus. Riccio Sestia 2. (v. Gabelez 38.) AR.

6611 Antonius. Riccio 72 (v. Gabelez 77.) AR.

6612 Demetrius I. Mionn. V. 45. 384. (monogr. differt.) AR 4

6613 Incertus Mesopotamiae (Antoninus Pius, v. Gabelez 566. AYTOKP ANTWNEINOC ΠΡΟΝΟΙΑ Providentia stans ad sin. AR
CEBACTOC Caput rad. ad d. (Mionn. non habet.)

6614 Faustina sen. ΦA... A CEBACTH Caput ad d. ΤΠΕΡ ΝΙΚΗC ΤΑΝ ΚΥΡΙΑΝ Mulier adv. stans et AR
v. Gabelez 587. (Mionn. non habet.) ad sin. respiciens, d. pomum, s. hastam.

6615 Galba. GALLIA. HISPANIA. Mionn. Rom. I. 142. (30 fr.) (v. Gabelez 222.) AR

6616 Gallienus LEGI ADI VI P VIF Capricornus. AR

6617 —— LEG I ITAL VIP VI F aper AR

6618 —— LEG I MIN VI P VI F Minerva stans AR

6619 —— LEG II ADI VI P VI F Pegasus volans AR mist.

6620 —— LEG IIXX VI P VIF Capricornus (cf. Eckhel VII. 403.) AR mist.

6621 —— LEG IIII FL VIP VIF Leo currens AR mist.

6622 —— LEG III ITAL VI P VIF Victoria? (cp. Eckh. ibi) AR mist.

6623 —— LEG X GEM VIP VIF Taurus AR mist.

6624 —— COH H PRAET VIP VIF Leo radiat. AR mist.

6625 —— NEPT(VNO CONS) AVG. Equus marinus AR mist.

6626 —— PACATORI ORBIS Neptunus sedens ad s. AR mist.

6627 —— VICT GALLIENI AVG Victoria ad d. scutum tenens AR mist.

6628 Magnentius. (Gabel. 1301) IM CAE MAGNENTIVS AVG VIRTVS EXERCITVS Duo stant, ii inter TR... AR
Caput ad d.

6629 Honorius. (Gabel. 1329) HONOR - ACT Protome ANNO V ✠ K Carthago ad s. stans, in ima TR... AR
Diadem. ad d. stella inter duas palmas. Numericus

6630 Jovinus. DN IOVINVS PF AVG Protome drap. ad d. VICTORIA AVGG Roma sedens ad s. AR
(v. Gabelez 1333.)

6631 Anthemius. D N ANTHEMIVS PF AVG Protome ✠ inter duas. AR
drap. ad d. (v. Gabel. 1334.

6632 Agrigentum. AK AA Aquila ad s. (super capitella) Pagnani. (cf. Mionn. S. I. 367. 28) AR 1

6633 Corinthus. Mionn. S. IV. 33. 177. AR 1

6634 Tarentum. Similis Mionn. S. I 281 561. AR 5

6635 Cilicia. Mionn. S. VII 298 573. AR 2.

6636 —— —— similis. Taurus super aves. AR 2.

6637 Foedus Achaic., Aegina. Cousinery, Ligue Achéenne Pl. 1. Aegina no 3. et Mionn. S. IV. 2. ✠ similes, sed mono- AR 3
grammata ΔΑΚ et Δ in area

6638 ——, Lacedaemon. Cousinery l.c. Pl. 1. 11, 1. AR 3

6639 —— Aegina. Caput Jovis laur. ad d. ΔΑΜΟΣΙΟΣ Pistis. inter duas. Similes, sed cum aliis monogr., AR 3
apud Cousin. Pl. 1.

6640 ——, Pellene. Bovis pes idem apud Cousin. Pl. II. 16 AR 3.

6641 Samos. Mionn. S. VI. 409 151. AR 3

6642 Cadi Phrygiae, Claudius Mionn. S. VII. 527. 220, sed in numis deest APTEMA. AE 5.

Mai
3
6643 Cyprus, Traja
6644 Apamea Ph
6645 Alexandria,
6646 Alexandria (
6647 Ephesus, Ch
6648 Thessalonica
(rx) Caput rad
(in ditto vid
6649 Parium Mys
6650 Bithynia,
6651 Paulalia,
6652 Nicomedia,
6653 Nicaea, Ba
6654 Caiatia?
6655 Achaeus Sy
6656 Populonia
6657 ——
6658 Teate. Ca
Mionn. S
6659 Atella. M
6660 Capua. Ca
testa barba
6661. Capua. Mi
6662 Caiatia.
6663 Paestum.
6664 Populonia
6665 Rhegium
6666 Morgantia
6667 Solus Sici
6668 Aegani. A
6669 Cyzicus.
6670 Cyzicus
6671 Velulonia. A
6672 Sagalassus
6673 rubr. incer
6674. Thurii, P
6675. Uxentum
6676 Orra.
6677 Metapont
6678 Messembr
6679 Cyme Aeo
(simil

1846.

Mai 3

AV.
6643 Cyprus, Trajanus. Mionn. S. VII 306. 11. (s. Gabelentz 397.) Æ7

AR
6644 Apamea Phrygiæ, Hadrianus. Mionn IV. 233. 242 (s. Gabelentz 485.) Æ5

AR
6645 Alexandria, Hadrianus. Mionn. VI. 193. 1269. (o.d. Gabelentz 496.) Æ7

AR
6646 Alexandria (Gordianus Afric. Mionn. VI. 403. 2567 (o.d. Gabelentz 1058) (36 fr.) Æ6.

AR
6647 Ephesus, Etruscilla. Mionn. S. VI. 192 740. (s.d. Gab. 1171) Æ8.

AR 4
6648 Thessalonica, Gallicanus. ΑΥΤ Κ ΠΟ ΛΙΚΙΝ ΓΑΛΛΗΝΟC ΘΕCCΑΛΟΝΙΚΗ[H. MHT]... ΚΟΛ Β Ν Cabirus et Apollo, Æ8.
(AV.) Caput rad. ad d. cum paludamento. s. ramum, dextras iungunt supra ara ignita.
(~~inditum nidum~~) o.d. Gabelentz 1269. Mionn. non habet

AR
6649 Parium Mys., Nerva. Mionn. S. V. 398. 726. (o.d. Gabelentz n. 3444) (30 fr.) AR4

6650 Bithynia, Hadrianus. Mionn. S. V. 3. 11, sed (Gal. 481.) Æ9

AR
6651 Paulalia, Faustina iunior. cf. Mionn. S. II. 370 993. (Gal. 720) Æ4.

AR
6652 Nicomedia, Commodus. Mionn. S. V. 192. 1130. (Gab. 796) Æ6

AR
6653 Nicæa, Caracalla. S. V. 118. 653. (o.d. Gabelentz 911.) Æ8.

AR
6654 Caiatia? Caput Bacchi ad d. ΟΛΙ panthera ad d. Æ4

AR mixt.
6655 Achæus Syriæ rex. Caput muliebre ad d. ΒΑCΙΛΕΩC ΑΧΑΙΟΥ Aquila. fere ut Mionn. S. VIII. 22. 120. (30 fr.) Æ3½

AR mixt
6656 Populonia. Mionn. I. 107. 46 sed nihil pene caput AR4

AR mixt
6657 ——— Mionn. S. I. 201. 29. AR3

AR mixt
6658 Teate. Caput muliebre diadematum ad sin. ΤΙΑΤΙ Eques equum cornupeta ad d, infra Delphinus, in area A AR4
Mionn. S. I. 289. 489.

AR mixt
6659 Stella. Mionn. S. I. 231. 220. Æ9

AR mixt
6660 Capua. Caput muliebre ad d., infra stella, prone fere ΣΠΑΝ Eques ad d., d. lauream, infra mucrex, in Æ5½
tesse hastæ (cf. Mionn. I. 113. 129. S. I. 238. 245 et 246.) area stella.

AR
6661 Capua. Mionn. S. I. 236 259, sed ille Æ3. Æ2

6662 Caiatia. Mionn. S. I. 232. 226. (100 fr.) Æ5

6663 Paestum. Luna etc. ed. apud Avellin, opusc. Æ4

6664 Populonia. fere Mionn. S. I. 202. 40. (super capitis duo astra) Æ6

6665 Rubastini. Mionn. S. I. 267. 476. Avellino Rubastini nomi S. I. fere n. 7. Æ3

6666 Morgantia, fere ut Mionn. I. 260. 434. (supra leone Γ) Æ7

6667 Solus Siciliæ. Mionn. I. 288. 684, sed Æ6

6668 Aezani. Mionn S VII. 489. 35. Æ9

6669 Cyzicus. Caput mul. spicis coronat. ad d. ΚΥΖΙ Tripus supra pisce. Prora Æ4

6670 Cyzicus Caput, idem ΚΥΖΙ Tripus supra pisce. Æ4

6671 Velulonia? VIAI Caput Herculis inul. leonis exuv. tect. ad d. Tridens (circumcirca inter duos delphinos) et duo globuli Æ6

6672 Sagalassus. S. VII. 123. 160 Æ3

6673 rubr. incertæ Etruriæ habet Mionn. S. I. 208. 77. Æ4

6674 Thurii, fere Mionn. S. I. 313. 861 Æ7

6675 Uzentum. Mionn. S. I. 293. 628. (adv. caput galeatum dapis, supra velut duo delphini.) Æ5

6676 Orra. Mionn. I. 207. 2012. Æ5

6677 Metapontum. Caput mus. laur. ad sin. TIMAN META Spica, tripart. Æ3.
(Mionn. non habet)

6678 Messembria. Mionn. I. 394. 245. Æ4

6679 Cyme aeolidis. Caput muliebris diad. ad d. KY Equus frenatus gradiens ad d. pone E, in imo Æ5
(similes apud Mionn.) Ulmeae debitae.

AV.
AR
AR
AR
AR
AR 4
AR
AR
AR
AR
AR

6680	Cyrene, fere ut Mionn. VI. 566. 126, sed ado. ad d.	(apparent vestigia typi VI 565. 101.)	Æ 5
6681	Cyrene. Mionn. VI. 565. 104.		Æ 3
6682	Carthago, Vandal. Mionn. VI. 582. 9.		Æ 6½
6683	Carthago, Vandal, Mionn. VI. 582. 5.		Æ 5
6684	Leucas. Acarnan. Mionn. II. 84 40, sed ΛΕΥΚΑΔΙ		Æ 4
6685	Cyrene. Mionn. VI. 565. 101.		Æ 5
6686	Zeugitana, incert, August. Mionn. VI. 585. 30.		Æ 6
6687	Axia Locr. Mionn. II 90. 2. cum capite Mercurii incuso		Æ 4
6688	Incert. Caput Palladis ad d.	ΑΛΛΙΜΑ vel ΔΑΜΑ noctua ad d. (cf Alaesa Sic., ubi idem typus)	Æ 2
6689	Panormus, ut videtur. Caput Herculis imberbe leonis exuviis tectum ad s.	⚘ Bos cornupeta ad d. vestigia prioris typi, capitis equi et stellae	Æ 8
6690	Agrigentum aquila ad s., unguibus leporem	Pagurus, piscis, tres globuli	Æ 7
6691	Agrigent. Similis, sed aquila ad d.		Æ 5
6692	Caene. Mionn. S. I. 373. 117.		Æ 6
6693	Panormus. Caput mul. laur. ad s.	Duae spicae	Æ 3
6694	Panormus Caput Herculis leon. ex. tect ad s.	✗ Duae spicae	Æ 2
6695	Tauromen. Caput Iovis ad d.	ΤΑΥΡΟ— Bos cornupeta ad d.	Æ 6
6696	Tauromen Caput Apollinis ad d.	ΤΑΥΡΟΜΕΝΙΤ Bos cornupeta ad d	Æ 3½
6697	Tauromen. Caput Palladis ad d	ΙΑΥ— ΝΙΤΑΝ Pegasus volans ad d	Æ 4
6698	Hieronymus, tritus		Æ 6
6699	Hieronymus, tritus		Æ 7
6700–6708	novem aeris incerti: 1, Peithera ?; 2, Massilia; ~~Gela~~ 3, Cnidus, 4 Cea (6707), 5 Tarent (6703), 6, Thurii (6701); 7, Gela (6702); 8, Croton; 9, Athen (6704)		Æ —
6709	Carrhae Mesopot., Caracalla, fere ut Mionn. V. 598. 27.		Æ 5
6710	Cyprus, Augustin. Mionn. S. VII. 304. 2.		Æ 3
6711	Phoenice. fere ut Mionn. V. 467. 867 sq.		Æ 5
6712	Gortyna. Mionn. II 282 195		Æ 2
6713	Caelium. Mionn. I. 131. 311.		Æ 3
6714	Neapolis (Macedon) Apuliae M. I. 479 214		Æ 4
6715	Cyrene. Mionn. VI. 565 111.		Æ 4
6716	Lappa Cretae, Mionn. II 285. 220, sed.		Æ 6
6717	Clazomene. Mionn. III 68 59.		Æ 4
6718	Melos. Mionn. II 318. 46		Æ 3½
6719	Heraclea Laconiae. Mionn. S. I. 299. 668.		Æ 4
6720	Termessus Pisidiae. Mionn. III 526 197. cum ape incus.		Æ 4.
6721	Rhodus. Mionn. III 427 270.		Æ 3.
6722	Gaulos. Mionn. I. 341. 13.		Æ 3½
6723	Aquilonia Samnii. Mionn. S. I. 225 191.		Æ 5
6724	Procopius DN PROCOPIVS PF AVG Protome diad. ad s. (Mionn. Rom. II 322.)	REPARATIO FELTEMP Imperator stans d. labarum s. clipeum humi, in area ✗	Æ min
6725	Cilicia, fere Mionn. III 667 672 (90 fr.)		AR 7.
6726	Agrippa. Riccio, Sulpicia 10		AR
6727	Contorniatus. Imperatoris protome (cum brachiis), d. hastam, s. equum freno duc.	Pallas et Hercules stantes	Æ m. m.
6728	Cyricus, Commodus. Mionn. S. V 336. 349.		Æ 9½

Æ 5 — 6729 Prusa, Maximus. Mk S. V. 233. 1376. — Æ6
Æ 3 — 6730 Smyrna, Nero, Mionn. III 222 1237. — Æ 4
Æ 6½ — 6731 Severina. Mionn Rom. II 183. sed rite huius — Æ
Æ 5 — 6732 Aurelianus SOL. DOMINVS IMPERI ROMANI Caput rad. d. AVRELIANVS AVG CONS Sacerdos sacrificans d. Æ
Æ 4 — ~~(Numerator non lectus)~~
Æ 5 — 6733 Mariniana, Conservatrix; Pater imperatorum postumus — Æ
Æ 6 — 6734 Antiochia Syriae, Antoninus Pius, S C. — Æ4½
Æ 4 — 6735 Elaea, Hadrianus. Mion. III. 17. 101. — Æ3
ubi d. Smyrn.) Æ 2 — 6736 Nomina Praefectis. Mion. VI. 521. 25. — Æ4
ligia primi Æ 8 — 6737 Tarsus, Augustus. M. V. 553 198 — Æ4
6738 ——— ——— 199 — Æ4
Æ 7 — 6739 Corcyra Mart. Aur. III 445. 154. — Æ5
Æ 5 — 6740 Corinthus Lampas et inscr. trib. Mionn. S. IV. 52. 357. — Æ4
Æ 6 — 6741 Alexandria, Trajanus. Caput ad d. 2 15 Lotus. (inscr. non habet.) — Æ2
Æ 3 — 6742 Arsamania. Mionn S. III. 454. 9. — Æ5.
Æ 2 — 6743 Cos. Mionn. III 405. 38. — Æ4
Æ 6 — 6744 Thessalia. Mionn. II. 5. 45 (vel ΤΑΛΟΥ) (9 fr.) — Æ6.
Æ 3½ — 6745 Alexander Magnus. Mion. I 551 546. — Æ4
Æ 4 — 6746 Sicyon. Mionn. S. IV. 168. 1119 similis. — Æ3.
Æ 6 — 6747 Alexandria, Severina Mionn VI. 479 3512. — Æ6
Æ 7 — 6748 ——— ——— 3513. — Æ7
Æ — 6749 ———, Aurelianus. VI 477 3499. — Æ9
6750 ——— ——— 3501. — Æ6
Æ 5 — 6751 Amisus. Mionn. II 342 59 sq. monogr. ME — Æ5
Æ 3 — 6752 Indutiomarus. Mionn. I. 90. 66. — Æ4
Æ 5 — 6753 Philippus V Macedonicus rex. I. 587. 920. — Æ1
Æ 2 — 6754 Syracusae — Æ5
Æ 3 — 6755 Cyprus, Augustus. Mionn S. VII. 304. 2 — Æ 3
Æ 4 — 6756 Dyrrhach. Mionn S. III 350. 295 — Æ4.
Æ 4 — 6757 Corinthus M. II. 168 149. — Æ2½
Æ 6 — 6758 Antipatri Galliae. Litt. fug. Caput mul. ad d. ANT ΛΕΠ Victoria tropaeum coronans ad d. — ÆR
Æ 4 — 6759 Nicopolis Epiri, Hadrianus ~~Aug~~ KAICAP — Protome laur. ad d. NEIKOΠO — Herma (apud Mionn. non inventum.) — Æ4.
Æ 3½ — 6760 Tarentum. Mk I. 149 478. — Æ3
Æ 4 — 6761 Cos, fortasse Augustus, ut M. III 409. 89. — Æ3
Æ 4. — 6762 Athenae. M. S. III. 366 321. — Æ2
Æ 3. — 6763 Invicta Roma. Friedlaender, Ostgothen, Rom no. 4. — Æ
Æ 3½ — 6764 Iustinianus. mti K^a — Æ
Æ 5 — 6765 Phocas, Romana XXXX ANN 41 — Æ
d. labarum Æ mi — 6766 Florianus, Virtus aug. Mionn II 117. — Æ mi
6767 Byzant., inscr. S .... AVGVS ± (ined.) — Æ
AR 7. — 6768 Heraclius, Herael Constantinus et Heracliona. de Saulcy. VIII. 8. — Æ
AR — 6769 Iustinus II et Sophia. ... Protome utriusque ad d., in N | M.
Æ m. d. — ino VITA — Æ
Æ 9½ — 6770 Phocas. de Saulcy V. 7.

Mar. 16.

6771 Locri Opuntii. Mionn. II 92. 15. (200 fr. — AR 6

6772 Alexandria Troadis. Mion. VI. 78. 296. (30 fr.) — Æ 5

6773 Rhegium. Caput leonis adv. (Mion. non habet.) PHΓINΩN Caput Apollinis ad d., pone Herma — Æ 6

6774 Lipara. Mion. I. 344. 42. — Æ 5

6775 Dionysius Heracleae ex Mionn. II 444. 181. (120 fr.) — AR 5

6776 Populonia. M. . I. 101. 46. — AR 4

6777 Gela. Torremuzza Tab. XXXIII no. 6. sed spica stella, et maior. — Æ 6

6778 Adranus. Mion. S. I. 358 q. sed sacrum ad f. (epigr. delata) Mantium M. I 219 93. — Æ 6

6779 Medma. Mion. S. I. 346. 1034. Planche XI no. 4. (epigr. detrita) — Æ 6

6780 Valentia. Mionn. S. I. 344. 1026 similis. — Æ 2

6781 Istua — Æ 3½

6782 Locri. Caput Palladis ad d. ΛOKPΩN retro. (ed. Pellicano mon. di Locri) — Æ 3

6783 Atherae. Hunter Tab. 12. n. XXI. — Æ 5.

6784* Caput Herculis imb., leonis exuviis tectum, ad d. ΔI canis currens ad sin. (Marchi e Tess.) — Æ

NB. 6784bis Uacatum. Caput Palladis ad d. O — Hercules stans sin. (Affatt ad edilis ?) — Æ 3

6785 Petelia Mion. I. 198. 943. — Æ 6.

6786 similis, 944. — Æ 5

6787 Smyrna. Mionn. III 210. 1155. — Æ 5.

6788 Smyrna. Mion. S. VI 326 1612 — Æ 6

6789 Chios. Mion. III. 277. 121. — Æ 8½

6790 Chios ib. III 276. 106, sed ΤΡΙΑ — Æ 7

6791 Pergamus, Traianus. Mionn. III 598 560. — Æ 7.

6792 (Argos) Mionn S. IV. 238. 12. Charisia Arcadiae. — Æ 3

6793 (Pharsalus?) Caput Iovis ad s. Salapia? Equus carens ad s., supra astrum, infra IN — Æ 3

6794 Cyprus, Traianus. Mionn III 674 29. — Æ 9

6795 agrigentum. AK / AΓ Aquila stans ad d. Pagurus — AR 5

6796. Camarina. Mionn. I. 222. 114. — AR 2½

6797 Gela. Mionn. I. 237 232 — AR 5

6798 Selinus. Apii folium. (Mion. non habet.) Apii folium intra circulum globulorum — AR 4

6799 Eryx. Apii(?) folium ΕΡΥΚΙ Flos, velut balaustii — AR 1.

Inditus. (De folio cf. Torrem. XXX 2.)

6800 Abacaenum. Mionn. S. I. 357, 5, sed caput muliebre ad. — AR 2

6801 Syracusae. M. I. 300 781 — AR 6

6802 Goth. DN IVSTINIANVS AG Protome diad. ad d. R/ D intra laur. — AR

6803 Ar Rom. antiquiss., sub copita Iani —. (Cornelio) Marchi e Tess. Ch. I. Tab. III. n. 6. — Æ inaur. fus.

6804 Ar Ital. Caput galeat. ad r. Caput mul. ad sin. (Cornelio. nunc invent.) — Æ mox fus.

(non repraesentatur in opere Marchi et Tess.)

6805 Fam. Maiania. Riccio Suppl. 3. — Æ

6806 Riccio, Iulia 26 — Æ

6807 Cannusium v. Fiorelli Mon. ined. III 12. — Æ

6808 Maria, Riccio 3. — Æ

6809 Aurelia, Riccio 9 v. — Æ

6810 Papiria, Riccio 1. — Æ

6811 Cloria, Riccio Suppl. 1. — Æ

6812 Minucia, R

6813 Corneliae cf.

6814 Furiae cf. A

6815 Gela. Mionn.

6816 Similis.

6817 Caput muliebre a

6818 Domitianus, ca

6819 Calpurnia, R

6820 Copia, Caesa

6821–6954 134

Die folgenden 7 M

6955 Samos. Mio

6956 Similis num. Agr

6957 Similis num. F

6958 Witiges

6959 Theodahatus

6960 ad Iustiniani

6961 Protome ad d.

6962 20 Schwefelpas

6963 Brutus.

6964 —— R

6965 Antonia

6966. ——

6967 Augustus,

6968 ——

6969 Augusta

6973 Domitianus

6974 Rhegium

6972 Antiochus

6976 Signia Lat

6977 Perithesus.

6978 Hadrianus

6976 Balduinus

6977 Astypalaea,

6978 Caesarea C

TRINOC C

6979 Aradus. Ap

6980 Macedonia

6981 Iustinus II

cum uxore

6812	Minucia, Riccio Suppl 6.		Æ
6813	Cornelia T. cf. Riccio 21	int Q. Caecilius Metellus (Q MET.)	Æ
6814	Furia. V. cf. Riccio 2 et 6. (Ant.)	.. NVRI	Æ
6815	Gela. Mionn. I. 238. 240.		Æ3
6816	Similes.		Æ3
6817	Caput muliebre advers.	liegt bei Sutzo	½ REN Caput servile ad d. Segeste. cf. 6845. Æ3
6818	Domitianus, cum corvo.		Æ
6819	Calpurnia, Riccio 9.		Æ
6820	Caesar et Augustus.		Æ
6821–6954	134 Tesserae plumb.		Plumb.
	Die folgenden 7 Münzen gegen 4 Exemplare des G. Rinc. Arbeiter eingetauscht:		
6955	Samos. Mionn. I. VI. 409. 150, rd		AR 1½
6956	Similis num. Agrigent.: Caput mul. adv.	pagurus, supra litt. punicae · DM Panormus Zt. I 270 505	AR 2
6957	Similis num. Selinuntium. Caput servile ad d., prae delphin.	Bos capite hum. ad s. grad., supra litt. punicae	AR 1
6958	Witiges	DN / VVITIGIS / REX	Æ
6959	Theodahat.		Æ min.
6960	ad Justiniani I tempora pertinet. Protome adv.	* intra circ.	Æ min.
6961	Protome ad d.		Æ min.
6962	20 Schwefelpasten von Münzen verschiedener römischer Sammlungen.		
6963	Brutus. Riccio, Servilia, No. II. (Tab. 44)		AR
6964	—— Riccio Flavia (Tab. XX)		AR
6965	Antonius. Antonia 25 Riccio		AR
6966	—— Riccio, Sepullia 5.		AR
6967/68	Augustus, —— Maria. 12		AR
6969/71	—— Riccio, Sanquinia 2		AR
6972	Augustus, quod vitae munitae sunt		AR
6973	Domitianus COS II LVD SAEC FEC		AR 7
6974	Rhegium. Mion. I. 200 949.		AR 8
6975	Antiochus VIII. Mion. V. 89 (sed sine litt AK,		AR 1½
6976	Signia Sabinorum. Mion. S. I. 221 171.		Æ4
6977	Leithesa. Mion. S. I. 204 53.		Æ
6978	Hadrianus, MET. NOR. Mion. Rom. I. p. 202. (20 fr.)		

Nrn. 6940–6975 abgeht. d. 20 Mai 1876

Constantinopoli misit Rosen

6976	Balduinus I. Flandr. de Saulcy Pl. XXX. 6.		Æ
6977	Astypalaea, Livia. Mionn. III. 400. 2. (40 fr.)		Æ4
6978	Caesarea Cappadociae, Caracalla. AV KAI M AVPH AN-	MHTPO KAICAPI NE ET IϚ Mons Argaeus, supra	AR 4.
	TΩNINOC Caput laur. ad d.	rostrum (similis apud Mionn., sed inscriptio diffet.) IV. 427 147.	
6979	Aradus. Apis, in area A N B	APΔAIΩN Cervus stans ad d. ante praelum (cf. Mion. V. 467 793 79.	AR 4.
6980	Macedonia Romana. Caput Diaadae intra scuta maced.	MAKEΔONΩN ΠPΩTHΣ clava, ΔΗΜ N ΤΗΣ, cornua	AR 4
		infra coronam quernam, infra fulmen	
6981	Justinus II et Sophia. D N IVSTINVS P AV–	Imperator	Æ
	cum uxore adv. sedentes	ANNO CON	

Mai

6982 Lysimachia Chersonn. Thrac. Mionn. S. II. 535. 70 cum monogr. Æ — Æ4
6983 Phaselis. ΦΑΣΗ Pegasus r. / Prora. — Æ4
6984 Philippus Arridaeus, comm. — Æ4
6985 Alexander III. Sanda maced., in medio fulmen. B A Cuspis, infra fulmen — Æ4
6986 Dardanus Troadis. Eques ad d. Gallus stans ad d. (tritt?) — Æ4
6987 Gordianus III (ann. 991. p. C.) Victoria Aug. (nitidissimus) — Æ
6988 Anton. Pius. (nitidissimus) Divo Pio, Columna etc. — Æ
6989 Samos. Caput Junonis ad d. Pegasus stans ad d. etc. monogr. — Æ5
6990 Philippus II Macedon. rex, romanus, perforatus — AR6.
6991 Alexander Magnus. Caput Herculis leon. exuv. tect. ad d. (barbar.) ΑΛΕΞΑΝΔΡΟΥ Iuppiter ad s. sedens, d. aquilam, s. hastam, in ara galea. — AR3
6992 Alexandria Troas. fere ut Mionn. III. 642. 93 (rot. in aversa COL—) — Æ5
6993 Iol Mauretaniae, Tiberius, pone caput Tiberii laureae ramus — Æ6½
6994 Rex Bosphori incertus (i.e. litteris delicti) — Æ4.
6995 Cyzicus, romanus cum typo inverso — Æ4
6996 Marcia, Riccio Tab. XXX. 13. — AR
6997 Porcia, Riccio 4. — AR
6998 Aemilia, Riccio 10 — AR
6999 Atilia, Riccio 6 — AR
7000 Julia, Riccio 25 — AR

Quint — Donum Rossi professoris Halensis

7001-10. Decem numismata plumbea, sive tesserae — Plumb.

Jun. Vend. Anton. Promber, 145 ex 6

Juli 24

7011. Alexander Magnus; Aeniadae. Tradition: Caput Alexandri Herculis habitu ad d. ΒΑΣΙΛΕΩΣ ΑΛΕΞΑΝΔΡΟΥ ΟΙΝΙΑ. Iuppiter sedens ad s., d. aquilam, s. hastam, in ara galea. — AR

7012 augustus. IMP. CAESAR Caput Augusti ad d. AVGVSTVS Sex. Spurius — AR
7013 Sinope. Numus delineatus apud Dumersan, Allier de Hauteroche Pl. X. no. 16, sed in aversa supra capite Jovis V, pone Jovem NΣ, infra monogramma — AR
7014 athalaricus. INVICTA ROMA [illegible] ATALARICVS sc X Mulier stans ad d. Caput Romae galeat. ad d. — Æ
7015 Acanthus Macedoniae. Leo et bos pugnaces, in imo duo cornua et duo pugnat. Quadratum incusum. — AR
7016 Samos, Trajanus Decius. Mionn. III. 297. 265. — Æ10.
7017 Frentani. Mionn. I. 109. 93. — Æ5
7018. Locri. Mionn. I. 196. 919 — Æ7
7019 Corinthus. Mionn. II. 167. 132. (72 f.) — AR
7020 Thyatira, Severus Alexander. Mionn. IV 172. 993. — Æ m.m.
7021 Teos. Mionn. III. 257. 1454 sed rect. cirrata — AR.
7022 Heraclea. de Sauley Pl. VI. 1. (in area aversae N(et — AVGVC) — Æ

7023 Faustina i[unior] Caput ad d.
7024 Justinus I d[ux] (non apud de
7025 Pupienus.
7026 Velia. mio
7027 Antiochus III
7028. Incertus Aeg
7029 Justinus I.
7030 Constantius II
7031 Michael III
7032 Leo III et Con
7033 Leo III et Co
7034. Neapolis Ca
7035 Nursia Ca
7036 Cantonia
7037 Trajanus. D (Campana no. 2
7038 Agrippina
7039 INVICTA ROM in area palm
7040 Caput Ro (Campana
7041 Nero. IMP Neronis b
7042 Smyrna et

Aug. 15.

7043 Erythrae
7044 Elis. Cap
7045 Cleone; (a potius C
7046 Thyrea
7047 Locri Op
7048 Pharsalu
7049 Pharsalu
7050 Tritea.
7051 Arcadia

7023	Faustina iunior FAVSTINA AVG PII AVG FIL Caput ad d.	CONCORDIA columba ad d.	AV.
7024	Iustinus I DN IVSTINVS PP AVI Protome ad d. (non apud de Saulc.) (perforat.)	(VI)CTORIA AVGGG Victoria sedens et in clipeo scribens, infra CONOB, in area ✝ (monogr. Christi) in area *	AV semis.
7025	Pupienus.	CARITAS MVTVA AVGG Duae manus in natae	AR
7026	Velia. Mion. I. 176. 733 cum Æ etiam in aversa, ut in exemplari Parisiensi; Mion. hoc monogr. omisit.		AR
7027	Antiochus III Syriae rex. Caput diad. ad d.	ΒΑΣΙΛΕΩΣ ΑΝΤΙΟΧΟΥ Apollo cortinae insidens ad sin. etc. in area ancora, ⊠ et Œ	AR
7028.	Incertus Asiae minoris. Mionn. S. IX Pl. X no. 15 sed caput cum spicis		AV 2
7029	Iustinus I. de Saulcy Pl. I. 6. sed in aversa:	VICTORIA AVGGI CONOB Victoria adv. stans, d. crucem longam, s. globum crucigerum, in area astrum.	AV
7030	Constantius II. de Saulcy Pl. IX no. 10.		AV
7031	Michael III de Saulcy XVIII, 1. sed ab utraque parte crux super globo duplex est, et inscriptioni additum Θ		AV.
7032	Leo III et Constantinus V. fere ut de Saulcy XIII 9, sed utrimque pro cruce est globus cruciger (perforat)		AV.
7033	Leo III et Constantinus V similis, sed triens. (perforat.)		AV.

Ex auctione Londinensi (allegati 26 Sept 46)

(Catalogue of the Greek and Roman coins composing the cabinet of ... Campana)

7034.	Neapolis Campaniae. Caput Palladis ad d.	ΝΕΟΠΟΛΙ Bos facie hum. ad d. gradiens. (Camp. no. 264.)	AR 5
7035	Nuceria Campaniae. Mion. S. I. 252. 382 (sine delphino) (Campana 264)		AR 5
7036	Caulonia ΛVAΛ Typus solitus (Campana 264.)		AR 8½
7037	Trajanus. DIVO TRAIANO AVGVSTO Caput laur. ad d. (Campana no. 219 „from the Thomas Collection")	Organum hydraulicum adstante hinc et illinc figura etc. (ut apud Eckhel. Doctr. VIII. 303.)	Æ Contorniat
7038	Agrippina Sen. ut apud Eckh. Doctr. VIII. 305. (Campana no. 206)		Æ Contorniat
7039	INVICTA ROMA FELIX SENATVS ~~Caput~~ Protome Romae gal. ad d., in area palmae ramus argent. (Campana no. 223.)	REPARATIO MVNERIS FELICITER (litt. fug.) Diana, ut videtur, stans pone ~~figur~~ aliquem humi iacentem cum scuto. (De inscriptione cf. Eckhel Doctr. VIII p. 302.)	Æ 12. Contorn.
7040	Caput Romae veteris vel novae, galeatum, pone hasta. (Campana no. 223.)	Roma sinistrorsum stans, d. clipeum humi, s. hastam	Æ 10. Contorn
7041	Nero. IMP NERO CLAVD. CAESAR PM TR PPP Caput Neronis laur. ad d. (Campana 338, „from the Gabelenz Collect.")	Roma ad s. sedens, d. Victoriolam, s. hastam; in area S.C., in ieus ROMA	Æ 16. ~~[illegible]~~
7042	Smyrna et Laodic., M. Aurel. Mionn. III. 232. 1303	(Campana no. 484, ubi Æ 12, et typus non accurate descriptus.)	Æ 10

Donum Prokeschii.

Aug. 15.			
7043	Erythrae Boeotiae. Mionn. II. 126. 473. (24 fr.)		AR 3
7044	Elis. Caput aquilae ad d.	A7 fulmen (similis Mion. I. 98. 17. (12 fr.)	AR 1½
7045	Cleone, potius Cleitor, ut Cadalvene, pl. III n. 5. Mion. S. IV. 257 135. (20 fr.) inscriptio fortasse ΚΛΗΟ.		AR 4.
7046	Thyrea. Mion. S. IV. 266. 179., sub ~~[illegible]~~ galea ΔΕ (30 fr.)		AR 2
7047	Locri Opunt. Mionn. II. 91. 12. (18 fr.		AR 2
7048	Pharsalus. Mionn. II 22. 160. (60 fr.)		AR 4½
7049	Pharsalus Mionn. II 22. 156, sed tantum ΦΑ (12 fr.)		AR 2½)
7050	Tricca. Mion. II. 25. 177. (30 fr.) perforat.		AR 4
7051	Arcadia. Mionn. S. IV. 271. 4; addito 1 in aversa. (24 fr.)		AR 2

1846

August 15			
7052	Aetoli. Mionn. II 87. 6; sed in area avesae Σ et A (12 fr.)		AR 3
7053	Athenae Mionn. II. 114. 33. (6 fr.)		AR 2.
7054	Rhodos; similes apud Mionn. III 421. 210. S. VI. 599 274 (12 fr.)		AR 1.
7055	Constantinopoli misit Rosen		
	Astypalaea. Caput muliebre velatum add. (detritus. Similem edidit Prokesch in „archaeolog. Zeitung, 1846.)	Caput Palladis galeatum ad d. (desunt litterae)	AE 5
Septbr. 19.	Idem misit, mense Septembri. attribuit 29 Sept 1846		
7056	Alexander Magnus. Caput Alexandri, Herculis cultu, ad d.	ΑΛΕΞΑΝΔΡΟΥ, Iuppiter Aetophorus, ✱, sub sella ΜΙ	AR 7
7057	idem,	idem, in area ΜΙ et ✱, sub sella ΜΙ	AR 7
7058	idem,	idem, addito ΒΑΣΙΛΕΩΣ, in area ΜΙ et dioto, sub sella ΜΡ intra coronam	AR 7
7059	idem,	idem (ΒΑΣΙΛΕΩΣ), in area ΜΡ intra coronam, sub sella Η	AR 7
7060	idem,	idem (ΒΑΣΙΛΕΩΣ), in area ΜΙ et clava, sub sella ΜΙ in corona	AR 7
7061	idem,	idem (ΒΑΣΙΛΕΩΣ), in area caduceus, sub sella Α Ρ	AR 7
7062	idem,	idem, (ΒΑΣΙΛΕΩΣ), in area ΜΙ et bipennis, sub sella ΜΡ in corona	AR 7.
7063	idem,	idem, ut no 7059.	AR 7
7064	idem,	idem, sine nomine regio, in area (ΜΡ), sub sella ✱	AR 7
7065	idem,	idem, in area Α	AR 7
7066	~~idem~~ Thasos, Mionn. I. 435. 34. (sed ΘΑΣΩΝ; omnis inscriptio barbara)		AR 9½
7067	idem, inscriptio prorsus barbara, pro ΘΑΣΙΩΝ est ΟΛΙΞΙΗΩΝ; in area ΜΙ.		AR 9
7068	Thasos vel Lete Macedoniae. Mionn. III. 32. 5.		AR 5
7069	Ptolemaeus I Soter. Caput ad d. Typus minor incusus ΣΕΥ, id est inceptivae litterae Seleuci intra monogramma Byzantii	..... ΒΑΣΙΛΕΩΣ, aquila stans ad sin., in area ΜΡ fere detritum.	AR 8
7070	Abydus (nisi potius Astacus) Mionn. II 632 11.		AR 3.
7071	Parium. Mionn. II 574 383. zu den Dubl.		AR 2½
7072	Ariarathes V. Cappadociae rex, ut Mionn. IV. 443. 8 sqq.	sed monogr. ΜΙ et ΜΡ	AR 4.
7073	Rex Persa. Rex (vel satelles) genuflexus ad d., s. arcum, d. telum.	figura incerta incusa (numus emptus a mercatoribus Chorassanicis. Similem possidet liber baro de Beer, Belgarum legatus Cpl.)	AR 6.
7074	Iuppiter sinistrorsum sedens, d. hastam, sinistra sellae imposita. In area signum incertum. (Cilicia.)	Leo gradiens ad sin.	AR 6
7075	Cardia. Pars anterior leonis ad d., capite ad sin. verso.	(✱)	AR 2
7076	Cardia, similis, addita in aversa A littera.		AR 2
7077	Prusias. 1. Caput Bacchae hedera coron. ad d.	ΒΑΣΙΛΕΩΣ ΠΡΟΥΣΙΟΥ Centaurus lyra caneus, ad d., in area ΜΡ	AE 6.
7078	Byzantium. Caput Cereris ad d.	ΒΥΖΑΝΤΙ ΕΠΗΑΝΝΙ Cornucopiae	AE 7½
7079	Alexander M. Caput, Herculis ritu, ad d.	ΑΛΕΞΑΝΔΡΟ Clava, pharetra.	AE 4
7080	Philippus Aridaeus, communis		AE 4.
7081	Cassander. Caput Herculis ad d.	ΒΑΣΙΛΕΩΣ ΚΑΣΣΑΝΔΡΟΥ Eques ad d., ΜΙ et Ν	AE 5
7082	Panormus, communis.		AE
7083	item.		AE
7084–92	novem denarii Augusti, Othonis, Antonii, familiarum, communes.		AR
7093	Nummus barbarus numos Alexandri M. imitans.		AR 4.

1846.

Sept. 19.

7094 Sicyon. Mion. S. IV. 161. 1058. (sed 1 tantum pro 13) — AR 2.

Constantinopoli emit Rosen, unde adtulit Vater. Mysl. d. 31 Oct. 1846

Oct. 29

7095 Maronea. Mionn. 1. 388 153 sed ΜΑΡΩ — deest A (50 fr.) — AR 3½

7096 Maronea cf. Mionn. ib. 155. ΡΑ vel ΡΜ — minus bene servat., deest rhyton. — AR 2½

7097 Maronea cf. Mion. ib. 157 sed ΜΗΤ — in area apii folium — AR 3

7098 Maronea ib. p. 389 n. 163 — AR 3

7099 Neapolis Macedoniae. Gorgonis os. — ΝΕΟΡ Caput Veneris ad d. — AR 3.

7100 Neapolis Macedon. fere idem — AR 3

7101 Macedonia. Mion. 1. 452 no. 1 sq., sed monogr. ΝΜΕ ⚓ et fulmen. — AR 3

7102 Macedonia ibid. n. 5. — AR 3

7103 Macedonia ibid. p. 453. no. 6. — AR 3

7104 ~~Macedon.~~ Thasos. Mionn. 1. 435. 29 (24 fr.) — AR 3.

7105 Sicyon. ΣΙ Chimaera ad sin. — avis volans ad sin. — AR 3

7106 Histiaea Euboeae, communis — AR 3

7107 Abdera. Mion. 1. 366. 22 sed — gr. supe clava, et pro inscriptione ΜΙ — AR 2

7108 Incert. Macedon. vel Thrac. Satyr genuflex. ad d. — quadr. incus. — AR 1½

7109 idem — AR 1½

7110 idem. — AR 1½

7111 Parium Mysiae. Gorgonis os. — ΠΑΡΙ Bos ad sin., retrospiciens. — AR 3

7112 Parium. idem — idem, sed sub bove spica. — AR 3

7113 Incert. Maced. vel Thrac. Satyr ad d. sedens; duo globuli. quadr. incus (⊠) — AR 1½

7114 Rhodos. Caput Solis ad d. — ΡΟΔΙΩΝ Flos balaustii, E, uva. — AR 4½

7115 Rhodos. Caput Solis ad d. — ΡΟ ΓΟΡΓΟ Flos balaustii. Caduceus. — AR 3

7116 Macedoniae rex incertus. Caper ad d., retrospiciens, duo glob. — quadr. incus. — AR 2

7117 idem — AR 2

7118 Thasos, tetradrachmum commune, sed nitidum. — in area M — AR 9

7119 idem, sed morsus barbarum; — in area H — AR 8

7120 Corinthus. ϙ Pegasus ad s. volans — Caput Palladis ad sin., pone ΜΙ et caput super cippo. — AR 5½

7121 Thessalia in genere. Caput Iovis laur. ad d., pone ...ΙΑΝΔΡΟΣΘΕΝΟΥΣ, quod nomen apud Mionnetum non legitur. — ΘΕΣΣΑΛΩΝ Pallas pugnans ad d., super lancea noctua, in area ΑΡΙΣ — AR 6.

7122 Cardia. leo dimidius ad d. — lampas et A in quadratis — AR 3

7123 Incert. Macedoniae. Mionn. Suppl. III Pl. VI. n. 1. (fere) — AR 2

7124 (Teos Ioniae.) Gryphus ad s. Abdera — quadr. incus. — Abdera Thraciae? — AR 3

7125 (Teos) idem cum epigr. ΤΗ? Abdera — Abdera? — AR 3

7126 Philippus Aridaeus. Mion. L. III 235 487. — AR 3

---

nummi a Roseno Constantinopoli ~~ante~~ missi una cum libris, lapidibus etc. Kockii, qui sero ad nos pervenerunt. Mysl. 2 Dec. 1846

7127 Trapezus, Traianus. Mionn. S. IV. p. 456. 211. (30 fr.) — AE 7

7128 Caesarea Cappadociae, Antoninus Pius. Mionn. IV. 416. 61. (30 fr.) — AR 5

7129 Pelemo II Ponti rex. Mion. II. 365. 37. (120 fr.) — AR 4

7130 Nicephorus. de Saulcy Pl. XXVI. n. 5. — AV

7131. de Saulcy Pl. XXXII. n. 1. — AV

1846

Nov. 4.

7132	nummus inventus prope Saarburg. misit Cohausen.		
	Antonini M ANTONI IMP Caput barb. ad d.	III VIR R P C. Caput Solis intra templum distylum	AR

Vendidit Schmidt (Saarlouis); ex nummis fratris nuper Berolini defuncti. (36 fr.)

7133	Philippopolis, Caracalla. AVT K M AVP CEXH ANTΩNEINOC Protome ad s. (edidit Köhne)	KOINON ΘPAKΩN ΑΛΕΞΑΝΔΡΙΑ ΠΥΘΙΑ ΕΝ ΦΙΛΙΠΠΟΠΟΛΙ Imperator eques ad d.	Æ 12
7134	Heraclea Bithyniae TON KTICTAN Protome Herculis, d. clavam, ad d. (ut Mionn. II 439 160 adversa) (edidit Köhne)	ΗΡΑΚΛΕΩΤΑΝ ΜΑΤΡΟCΑΠΟΙΚΩΝ ΠΟΛΙΩΝ Theatrum in quo Hercules stans ante imperatorem sedentem. (ut Mion. II. 443. 174 Gordian. aversa.)	Æ 9½
7135	Cranium Cephaleniae. Mion. Suppl. IV. 185. 17. (36 fr.) (adversa trita)		AR 2½

Ex Italia misit Jul. Friedlaender.

7136–7565 attulit 26 novembris 1846. S.

7136	Syracusae. numus recusus. Caput muliebre ad d.	Delphinus super undis	Æ 8½
7137	Prora? (bis percurs., vel recusus)	TAEBONI (Biga) quadriga ad d. Statia, Cohen Th. LXVII	Æ 4½
7138	Panormus. Caput Jani intra laur.	Caput Apollinis ad d. (edidit Fiorelli)	Æ 4½
7139	Caesarea Cappadociae, Hadrian. Mionn. IV. 415 56 sed sine anno.		AR 2½
7140	Tarentum. Mion. S. I. 293 627. (15 fr.)		Æ 5
7141	Rhegium. Caput muliebre duplex (recusus)	PHΓINΩN Juppiter sedens ad s.	Æ 7
7142	Rubastini. Caput Jovis ad d. (Avell. Rub. num. Tab. 1. n. 1.)	ΡΥΪ Aquila fulmini insidens ad s.	Æ 4½
7143	Croton. Mion. I. 192. 878. (3 fr.)		Æ 3
7144	Locri Brutt. (cf. Mion. I. 196. 923 et simil.) Caput Palladis ad s., pone bucrania	(ΛΟΚΡΩΝ) aquila fulmini insidens ad s., in area Λ.	Æ 2½
7145	Heraclea Lucaniae. Caput Palladis advers.	litt. detrit. Hercules adv. stans, s. cornu copiae et exuvias leonis, dextra protenta; ad pedes clava.	Æ 4½
7146	Hadrianus. ... ANVS AVGVSTVS Caput ad d.	COS III Juppiter ad s. stans, d. protenta aquil. Mion. II p. 188	AR 7
7147	Locri, Brutt. Mion. I. 195. 915. (12 fr.)		AR 2.
7148	Thurii. Mionn. I. 170. 678, sed (60 fr.)		AR 5
7149	Himera it. I. 240. 259. (30 fr.)		AR 4½
7150	Tarentum. Caput iuvenile intra coronam vel circulum ornatum, ad d.	TA Diota inter quinque puncta. (Milliages Supplément aux considérations)	AR 1
7151	Metapontum. Spica.	ΣΙΣ (hoc exempl. nuper edidit Fiorelli)	AR 1.
7152	Tarentum ⚓	Diota inter tria puncta. (ed. Fiorelli)	AR 1
7153	Velia. Caput muliebre ad d.	ΥΗ noctua adversa (item?)	AR 1
7154	Corinthus, fere ut Cousinéry, ligne achéenne,	„Achaie" Tab. I. 13.	AR 1.
7155	Messana Sicil. Mion. I. 256 393. (6 fr.)		Æ 3.
7156	Venusia, Sextans. it. 178. 757. (6 fr.)		Æ 6
7157	Sturnium Calabriae?, Sestini Classes, Concha	ed. II p. 16. ΣΤΥ aquila fulmini insidens ad d.	Æ 3
7158	Ephesus, Germanicus. Mion. III. 93. 252	sed in aversa ΚΟΥΖΙΝΙΟΣ ΦΑ	Æ 4
7159	Patrae, Domitian. IMP. CAES DOM[illegible] AI... ERPMTRP. Caput laur. ad d.	COL AA PATR Aquila ~~int~~ legion. inter duo signa militaria; XXII.	Æ 6
7160	Venusia ⚓ Rana	Cancer marin.	Æ 2

Nov. 4

7161–74. Quattordecim tesserae plumbeae — Plumb.

7175 Corinthus post colonia Corinthi Ambraciae Pegasus ad d. volans; litt. incert. — ...IN Caput Palladis ad s., pone multae rum cum caduceo (supra arcum vel weapon). — Æ 5½

Mion. S. III. 365. 44. R. XIII. 3. (vitriolk-)

7176 nummi Bactriani — Æ 6

7177 Sassanidae. Mionn. V. 703. 38 fere. — Æ 2½

7178 Luceria. Caput galeat. ad d., pone globulus. — equus ad d. (Ricerio Monet. di Lucera) — Æ 5

7179 Posidonia. Neptunus gradiens ad d. etc. — ...ΟΣΕΙΔΑΝ Bos cornupeta ad d. — Æ 3

7180 Rubastini Caput Palladis ad d. — PYBA... Victoria stans ad s. (Avell. Rub. num. Tab. II. 8) — Æ 2

7181 Heraclea Lucaniae. Caput Herculis leonis exuvio tectum ad d. — HH Clava, arcus et pharetra cf. Mionn. I. 155 523. — Æ 3½

7182 Gortae; fere ut Mionn. S. I. 354. 1090. Sextans, sed duo globuli cum artrosi inest. — Æ 3

7183 Metapontum. fere ut Mionn. S. I. 304. 710. — Æ 3

7184 Quinarius, ut videtur, inedit. Caput Palladis ad d. — ROMA Dioscuri equites ad d., infra ☾ et (Anul) ☾ (de metallis regitat Tel. Friedlaender, propter ☾ knot) — AR quinar.

7185 Carisius, Sextertius, Ricerio no. 7.
Signantur vigiati ses nummi inventi „in der antiken Stadt unbekannten Namens bei Pietra abbondante nächst Agnone", ut est in Tolii Friedl. epistola.

7186 Denarius inversus. Ricerio Tav. LV. „altri denari incerti" no. 3. — AR

7187 Allifae, Mionn. S. I. 224. 190, sed epigraphe ΑΛΛΙΒΑΝΟ... cf. Mionn. I. 218 adnotat. — AR 1½

7188 Aegina; in quadrato incuso KAO — AR 1¼

Pondera:

7189 Marchi e Tessieri class. I. VII. 3. — Æ fus. "

7190 —— —— — I. VII. 3. "

7191 —— —— — I. VII. 5. "

7192 —— —— — I VII 6. "

7193 —— —— incerta Tav. I. 5, sed clava inversa. "

7194 —— —— Class. I. ~~VII~~ V. 6. "

7195 —— —— — I V. 6. "

7196 —— —— — I VIII 4 ad fin "

7197 —— —— — I. VIII. 6 ad d. "

7198 —— —— — I. IX. 3. "

7199 —— —— — I. IX. 4 "

7200 Sextans Romanus — Æ

7201 Cannusium? Caput Palladis ad d., supra quattuor glob. infra CA fere alata. — ROMA Prora navis, in area CA (Fiorelli, monete inedite Tab. III.) — Æ

7202 —— Caput Palladis ad d., infra CA — (ROMA fere del.) Prora navis, infra quattuor globuli; in area CA (nec nummus) — Æ

7203 —— Caput Palladis ad d., supra quattuor globuli. Supersunt vestigia prioris typi. — ROMA Prora navis, infra quattuor glob. post C(a) — Æ

7204 —— idem, etiam mendosus. — Æ

7205 Numitoria, quadrans. Ricerio 5. — Æ

7206 Pinaria, quadrans, Ricerio 4, ubi dicit ROMA (recus.) — Æ

7207 Cloelia, quadrans. Ricerio non habet (~~mirabile dictu~~, in supplem.) no. — Æ

7208 Afrania, As, Ricerio 2. — Plumb.

7209 et 7210 Duae tesserae plumbeae

Nov. 7.

7211 Phistelia. Caput mul. diad. pallii crinib. advers. ·SIVSTRIS· Bos capite hum. ad sin. gradiens. AR 4½
differt ab editis

7212 Cales. Caput Palladis add., pone cuspis, infra Ω CALENO Victoria in bigis ad sin. AR 5

7213 Hyrium. Caput Palladis ad sin YPIANOΣ Bos capite hum. add. AR 4½

7214 Neapolis. Caput imp. laur. add. NEO Caput Bacchi Heboni advers. AR 1.
Avellin Opuscoli II Tav. III. 8.

7215 Plactoria. Ricrio 2. AR

7216 Samnium. VIBIT[IVS] Caput mul. laur. ad sin. mars adv. stans; bos procumbens, infra > AR

7217 Nola. Mionn. I. 122 239 sed epigraphe et monogr. inverse, i.e. NIKIΛΛΩN et Ϟ AR 4½

7218 Velia. Caput Palladis add, ante Φ, pone A I YEΛHTΩN Leo gradiens add., supra Φ et I, infra Π AR 5

7219 Domitianus. CAES DIVI · · · IVS COS VII Caput laur. add. DIVO VESP. ara AR subaer. 7½
(inedita)

7220 Libius Severus D.N. LIB. SEVERVS P.F.A. Protome diad. add. ✠ intra coronam, in imo litterae AR 2 min

7221 Badvila. DN ANASTASIVS PF AVG Protome Anastasii diad. add. DN BADVILA REX intra coronam. AR 2½

7222 Caiatia. Caput Palladis ad s. CAIATINO Gallus stans ad d., pone aspergillum Æ 5

7223 Marchi e Tessieri Classe I. Tab. VII. no. 2. Æ fus.

7224 —— —— —— —— – 5 Æ ...

7225 —— —— —— Tab. VIII – 5 Æ ..

7226 Luceria. Caput Mercurii, supra duo globuli ROMA Prora, duo glob., L (Ricrio Mem. di Lucera) Æ

7227 Canusium. Caput Pallad. a d. supra quattuor globi, infra CA ROMA Prora, ante CA, infra quattuor glob. Æ

7228 Idem; simul nummus Ocniad. Æ

7229 Hatria ? Caput Palladis, supra ···· ROMA Prora, infra ····, in area H Æ 6½
Hirdonia ? Bullettino Napolet. Tom. 3. p. 71. Tab. 3. no 8.

7230 Alsium. Ricrio 5. Æ

7231 Marrua —— 3 Æ

7232 Tiburia, ut, fere ut Ricrio 7. Æ

7233. Gradans, supra prora Victoria et cuspis Æ

7234 Sextans, supra prora Victoria. Æ

7235 Uncia, in superiore prorae parte clava. Æ

7236 Phistelia. Caput mul. adv. pallii crinibus. SISTLV · · · Bos capite humano gradiens ad s., in imo del- AR 5
phinus.

7237 Numus Samnitium. Caput Palladis ad d., pone Victoriola corollam protendens. Duo milites stantes dextras jungunt; pone, ad d., cuspis; in imo Λ. cf. Ricrio ad II Cornelia Suppl. 10. AR

7238. Numus Samnitium. Caput Pallad. ad d. ante X VIBIT[IVS] Dioscuri equites ad d. Avellino Opuscoli T. II. Tab. 2. no 7. AR

7239 Velia. Mionn. I. 177. 739. AR 6½

7240 Nola. Caput Palladis ad d. NΩΛΛΙΩΝ Bos capite hum. stans ad d., infra Æ AR 5

7241 Caput mul. adv. cum diademate ornato KPOTΩNIATAΣ Hercules sedens ad s., dextra super tripoda sacrificat; AHΠΑ clava et arcus humi iacent AR 5½

7242 Neapolis Campan. Caput Palladis ad d (NEOΠOVITES Bos capite humano ad d. AR 5

7243 Caelium. Caput Palladis add. (Mionn. non habet.) KAI Hercules genuflex. leonem suffocat, pone clava AR 2

7244 Murgantia vel Teate (cf. Bullettino Napolitano No. 65) Bos capite humano gradiens ad d., supra Victoria volans, Æ 4½
fabrae MIVETRIIT lit. sing., caput Apollinis a sin., pone M (Est ex recusso gallo, infra IΣ (in aliis exempl. videt galerum pro Victoria representari)
da NEOΠOLITIS
darauf ein Lorbeerzweig ist

Nov. 11.

7245 Malievar. MA (mionn. non h

7246 Teate. Mionn

7247 Teate Mionn

7248 Teate Mio

7249 Teate ibid

7250 Teate M

7251 Aquinum M

7252 Luvania M

7253 Luvania M.

7254 Luvania M

7255 Luvania M

7256 Venusia M.

7257 Venusia M.

7258 Venusia M.

7259 Venusia M

7260 Venusia Cap

7261 Valentia M.

7262 Valentia M

7263 Hyrium Cor

7264 Brutiorum

7265 Rubastini

7266 Croton. C

7267 Thurium Co

7268 Graiae Com

7269 arpi Mo

7270 Arpi, idem

7271 Lipara.

7272 Salapia

7273 aquinum?
bulae (?), p

7274 Luceria

7275 Luceria

7276 Luceria

7277 Luceria

7278 Luceria ? Caput

7279 Luceria M

7280 Frentani M

7281 Cleopatra

7282 Ad Rom

7283 Sextans. C

7284 Luceria

7285 Luceria

7286 Luceria

7287 Luceria

7288 Luceria

Nov. 11.

7245	Maliesa. MALIEΣ Caput mul. ad d. (mionn. non habet)	Bos capite humano gradiens ad d., supra	Æ 3.
7246	Teate. Mion. I. 105 68.		Æ 8
7247	Teate Mion. S. I. 218. 153.		Æ 5½
7248	Teate Mion. I. 105 71.		Æ 5
7249	Teate ibid. ——— 75		Æ 6
7250	Teate Mion. S. I 219 165		Æ 4
7251	Aquinum Mion. I. 107 79.		Æ 5
7252	Lucania Mion. I. 150. 485.		Æ 7
7253	Lucania M. I. 150. 487 red. in area aversae lupi caput ut videtur.		Æ 6
7254	Lucania M. S. I 294 631.		Æ 4
7255	Lucania M. S. I. 294 633.		Æ 3½
7256	Venusia M. I 178 751.		Æ 6
7257	Venusia M. S. I 270 491		Æ 4½
7258	Venusia M. I 178 752		Æ 5
7259	Venusia M. S. I. ~~[illegible]~~ 178. 750		Æ 6
7260	Venusia Caput apri ad s. (supra globulus?)	VE Noctua sedens ad d., ante oleae pam. (inedit)	Æ 2½
7261	Valentia M. S. I. 343. 1008 (taurus)		Æ 6
7262	Valentia M. I 194 894		Æ 4
7263	Hyrium Caput Jovis laur. ad d.	ΥΡΙΑΤΙΝΩΝ fulmen. (cf. Avellino Opuscoli II tav. 5, 9.)	Æ 1½
7264	Butuntus M. I. 135 350. fere		Æ 4
7265	Rybastini M. I. 133. 329. Avellino Rub. num.	Tav. II. n. 8.	Æ 2
7266	Croton. Caput Apoll. laur. ad d.	ΚΡΟ Tres lunulae	Æ 4
7267	Thurium Caput Apollinis laur. ad sin.	ΘΟΥ ΑΧΑΙ Tripus (inedit)	Æ 2½
7268	Graiae Concha.	ΓΡΑ fulmen, astrum. (mion. non habet?)	Æ 2
7269	Arpi M. S. I. 261. 439		Æ 3.
7270	Arpi, idem, litt. fug.		Æ 3
7271	Lipara. Caput (Vulcani?) ad d. (inedit?)	ΛΙΠΑ(ΡΑΙ)ΩΝΕ Mulier stans ad s., sin. hastam.	Æ 4.
7272	Salapia M. I. 134. 333 (red. ΠΥΛΛΟΥ detrit.)		Æ 5
7273	Aquinum? Caput Palladis ad s., ante globulus (?), pone A	A gallus gallin. stans ad d. intra solem et lunam (inedit?) Tales I 112 122.	Æ 4
7274	Luceria M. I. 133. 326		Æ 3.
7275	Luceria M. I 132 325		Æ 5
7276	Luceria idem		Æ 5
7277	Luceria Caput Mercurii ad d.	ΚΟΜΑ Prora, infra L	Æ 4
7278	Luceria? Caput Herculis super clava ad d.	ΚΟΜΑ Pegasus volans ad d., supra Ε	Æ 4
7279	Luceria Mion. S. I. 266. 468.		Æ 2
7280	Frentani M. I. 109. 93		Æ 5
7281	Cleopatra Marci Antonii. M. VI. 32 259		Æ 7
7282	As Rom., in area aversae Victoria et cuspis		Æ
7283	Sextans. Canusium? super prora spica, ante K?		Æ
7284	Luceria Marchi e Tess. Cl. IV. IV B. 2.		Æ fus.
7285	Luceria idem		Æ fus
7286	Luceria ib. B. 4.		Æ fus
7287	Luceria ib. B 5		Æ fus
7288	Luceria ib. B. 7.		Æ fus

Nov. 11

7289	Justinus II Solidus		Av
7290	Roma. Mion. I. 128. 292.		AR 4
7291	uncia, Marchi e Tess. Classi I. Tav. VII. no. 6		Æ fra
7292	——— — I — V. 6		Æ fra
7293	Massipstes. AV Caput Apollinis laur. a d.	MA apollo stol. adv. stans s. arcum, in arca ramus. (inedit. non habeb.)	Æ 6
7294	Compultenia KAΛEΠATEΩN Caput Apollinis laur. a d. sin.; pone lyra (?) vel monogr.(?)	Bos capite hum. ad d., supra Victoria	Æ 4½
7295	Frentani, Mion. I. 109. 93, ad epigraphe fere delebo; quae differre videtur.		Æ 5
7296	Hostilia, Ricci ed. 2. No. 6. (?)		Æ
7297	Antestia Ricci 3.		Æ
7298	Plautia Ricci 6.		Æ
7299	Caput Jovis laur. a d. (inedito videtur)	ROMA Victoria tropaeum coronans, in area & ad Æ	AR quinc.
7300	Papienus. Epigraphe, caput laur. a d.	PAX PVBLICA Pax sedens a s. vit.	Æ
7301	Alexandria Troas, cum tribus typis incusis		Æ 4
7302	Paestum. Caput (Tiberii?) laur. a d.; ante S C	L. LICINIV.. Victoria ad d. gradiens, d. corolla	Æ 3.
7303	Paestum Caput idem	AR CFADI — IIVIR Victoria cetis quadrijugis ad s.	Æ 3
7304	Carystus. Epigraphe et caput Traiani, a d.	epigraphe trita. Caput Neptuni cum tridente a d.	Æ 4
7305	Lucania Caput a d., (pone globulus?)	Corolla, infra Litt.	Æ 3½
7306	Tarentum. Mion. S. I. 292. 626. (15 fr.)		Æ ½
7307	Saufeia, as. Ricci 2.		Æ
7308	Sextans Roman. Sine signo priores typi vestigia		Æ
7309	Saufeia, Triens, Ricci 4	ist Atilius Saranus	Æ
7310	Caecilia, Ricci 24		Æ
7311	Teanum Sidicinum. Mion. S. I. 256. 399, ad epigraphe aversae plenior.		Æ 4
7312	Paestum, Mion. S. I. 313. 782.		Æ 4
7313	Tarentum, M. I 149 478		Æ 2
7314	Cotrona, M. II 189 95) Charisia M. S. IV 377 33, 34		Æ 2
7315	Cos, Mion. S. VII. 576. 99 rev. KAIΔN — ΥΚΡΑ		Æ 3
7316	Athwar Hunter Tab. 12. No. XXI.		Æ 5
7317	anima denarii fam. Fonteiae? incusa litt. ΔΕΚΡΙ		Æ
7318	Flavia quincunx (i.e. Semis) Marchi e Tess. Classi IV. Tab. 2. no. 2.		Æ fra
7319	Contorniata. TRAIANV.. Caput Traiani laur. a d.; ante ignis.	EVTIMIVS Victoria adv. in bigis quadrijugis, (in area luna?)	Æ 10
7320	IVSTINIANVS litt. partim fugg. Caput d'ad. a d.	(i.e. Justinianus) (inedit.)	Æ 1
7321–26	Sex similes		Æ 1
7327–29.	Tres nummi Justiniani. Pond Friedl. über die Münzen Justinians Tafel V. no. 9.		Æ 1
7330	Justinianus ibid. Taf. V. no. 8.		Æ 1
7331.	Justinianus. Epigr. Caput ad d.		Æ 1
7332	——— ———	+ in laurea	Æ 1
7333. 34	——— ———	+ in laurea	Æ 1
7335	——— IVS ... AN.. Caput a d.	VOT XIIII inditus (in similibus et VOT XIII)	Æ 1.
	(in der Sammlung Fusco ist ein Exemplar, auf welchem ....INIA.. zu lesen ist." schreiben von Aug. Friedl.)		
7336	Theodericus. Caput ad d.	(inditus)	Æ 1

Nov 12.

7337–40 Athalar...
7341–46 Theodaha...
7347–49 Theodahat...
7350–55 Badvila ...
7356–59 Badvila ...
7360. 61 Badvila fo...
7362 ... Vandalorum
7363 Idem, adversa ...
7364 Ducat Ticinum. ...
7365 Ticinum. ...NIA...
7366 idem, trib.
7367 (Karthago) Geli...
7368 ———
7369 Caput ad d...
7370 idem
7371–74 Caput a...
7375–79 Justinian...
7380 ...VRC Caput a...
7381 Caput ad d...
7382 Caput ad d
7383 Ticinum. C...
7384 Alabyrium ...
7385 Leontini ...
7386 Syracusae ...
7387 Panormus bi...
7388 Tyndaris ...
7389 Leontini ...
7390 Hipponium, ...
7391 Sabazia ...
7392 Butuntum ...
7393 ———
7394 Copia ...
cf. Mion. I...
7395 Agrigentum ...
7396 Akuntium ...
7397 Amestratus ...
7398 Jeta ...
7399 Leontini. C...
cf. Mion. ...
7400 Segesta ...
7401 Tyndaris ...
7402 Aegyptus, im...
7403 Corinthus, ...
7404 Dyrrachium. ...

hoc 12.

AV	7337–40 akhalariones		Æ 1.
AR 4	7341–46 Theodahatus. Epigr. et caput Justiniani	$\frac{D}{N}$ in lauream	Æ 1
Æ 1/4	7347–49 Theodahatus ——— ———	$\frac{D}{N}$ (inedit.)	Æ 1
Æ 1/4	7350–55 Badvila cum Anastasio	monogr.	Æ 1
Æ 6	7356–59 Badvila cum Anastasio	DN REX θ	Æ 1
	7360. 61 Badvila solus. Epigraphe et caput ads.	Leo	Æ 1
Æ 4½	7362 rex Vandalorum? Protome ad s., dextra palmae ramum.	N IIII	Æ 1
	7363 Idem, adversa detrita		Æ 1
Æ 5	7364 Ducat Ivocatus. Epigraphe dextr. caput Justiniani ad sinistr.	$\frac{S}{N}$ in lauream	Æ 1
Æ	7365 Ducat. .. NIANI Caput Justiniani ad d.	monogr. idem, in laur.	Æ 1
Æ	7366 idem, trib.		Æ
Æ	7367 (Carthago) Gelimer. GEL – R Protome ad d	CR (Carthago.) in lauream	Æ 1
AR quinar.	7368 ——— ——— s. LAMR Caput ad d	monogramma idem sine lauream	Æ 1
Æ	7369 Caput ad d	R	Æ 1
Æ 4	7370 idem		Æ 1
Æ 3.	7371–74 Caput ad d.	A (de Hagoy Amalas.ind.)	Æ 1
Æ 3	7375–79 Justinianus. Caput ad d	N in lauream	Æ 1
Æ 4	7380 VRL Caput ad d		Æ 1
Æ 3½	7381 Caput ad d	$\frac{T}{S}$ in laur.	Æ 1
Æ 1½	7382 Caput ad d	N	Æ 1
Æ	7383 Tetrina. Caput nudum ad s.	(edidit Millingen)	AR 1½
Æ	7384 Alabyrium? Stella	Bos cornupeta ad s.	Æ 6
Æ	7385 Leontini. Mion. I. 248. 337.		Æ 6
Æ	7386 Syracusae. Mion. I. 315 957. cap. adverso. (nitidi)		Æ 3.
Æ 4	7387 Tauromen. bis cusa, agathocli et agrigenti		Æ 6
Æ 4	7388 Tyndaris Mion. S. I. 452. 661. (15 ex.)		Æ 4
Æ 2	7389 Leontini M. I. 247. 332		Æ 2
Æ 2	7390 Hipponium, ut Arneth. 5838. sed prope caput ΙΕΛΝ. (Mion. non habet)		Æ 3
Æ 3	7391 Sabucina, Mion. S. I. 268. 483 sed epigraphe plenior.		Æ 5
Æ 5	7392 Partenion M. I. 135. 350.		Æ 4
Æ	7393 ——— ——— 351		Æ 5
Æ fr.	7394 Copia. Caput Herculis leonis exus. tergo add.	COPIA Cornu copiae, tres globuli	Æ 2
Æ 10	cf. Mion. I. #172. 699.		Æ 6
	7395 Agrigentum, augustus, cum typo inverso, arabo Centuripa.	Mion. S. I. 368 91.	Æ 4
Æ 1	7396 Alontium Mion. I. 219. 94.		Æ 6
Æ 1	7397 Amestratus. Mion. I. 220. 98.		Æ 4
Æ 1	7398 Jeta M. I. 239 252.		Æ 3
Æ 1	7399 Leontini. Caput Apollinis laur. ad s., post arabum	Æ Protome leonis ad s. Mion. S. I. 397. 257.	Æ 6
Æ 1	cf. Mion. I. 247. 332 pleni plena epigraphe.		Æ 3
Æ 1	7400 Segesta M. I. 283 657 (nec Æ 2)		Æ 2½
Æ 1	7401 Tyndaris M. I. 327 1085.		Æ 2.
Æ 1.	7402 Aegithus, inverse M. VI. 532. 2.		Æ 2½
	7403 Corinthus, M. II 171. 176 (sed fortasse inscriptio alibi explicanda)		
Æ 1	7404 Incerta. Albae? Caput Vulcani imberbe?	Caput Mercurii	

1846

Nov. 17

7405	Incert. Campaniae. Caput Apoll. laur. ad d.	ΗΔΙ Hebon ad s. (M.S. 1. 257. 401.)	Æ 4
7406	Uxentum Aquila ad d.	ΑΣΟ Diota, in area stella (Millingen Consider.)	Æ 1.
7407	Rex Persa. M. V. 645. 30.		AR 8
7408	Aurelia Riccio 1		AR
7409	Baebia — 2		AR
7410	Coelia — 1		AR
7411	Cornelia — 37		AR
7412	Fonteia — 4		AR
7413	Lutatia — 1		AR
7414	Maria — 6		AR
7415	Plautia — 1		AR
7416	Scribonia — 4		AR
7417	Sempronia 6		AR
7418	Thoria — 1		AR
7419	Thoria — 1		AR
7420	Valeria — 8		AR
7421	Vibia — 10		AR
7422	Vibia — 13.		AR
7423	Atilia — 6		Æ
7424	Caninia — 4		Æ
7425	Clovia — 2		Æ
7426	Matia — 3		Æ
7427	Minucia — 5		Æ
7428	Opeimia — 4		Æ
7429	Sempronia — 5		Æ
7430	Terentia — 3		Æ
7431	Valeria — 1		Æ
7432	Marchi e Tessieri Class. IV. Tab. IV. B. no. 1.		Æ fus.
7433	Triens. Bullettino Napolet. Tom. 3. Tab. 3. no. 8. (H in area aversa)		Æ
7434	Uncia. ibid. no. 4. (Luceria)		Æ
7435	Luceria, uncia		Æ
7436	Lucelia, quadrans		Æ
7437	Luceria, sextans		Æ
7438	Luceria, quinarius, ab antica L, a postica T		AR
7439	Syracusae, decadrachmum		AR 11.
7440	Dionysius II, Mionn. 1. 331. 39.		AR 8.
7441	Laos? sed inscriptio differt. cf. Mionn. 1. 156. 527.	(inscript. ΛΕΣ)	AR 4
7442	Tarentum (cf. M. I 144. 429), sed ΤΑΡΑΣ Taras delphine ~~actus~~ incidens ad s., in area K	Eques ad d., advolante retro victoria, retinetur ab homine nudo, infra I et sigill. incert.	AR 5½
7443.	Locri vel Leucas. Caput Palladis ad d., pone Mercurius	Λ Pegasus ad s.	AR 5
7444	Caulonia ΥΛΛ Vir nudus ad d. stans, d. elata, sinistra protenta.	ΘΕ Cervus stans ad d., ante vas super quo avis. cf. M. S. 1 337 968	AR 5
7445	Metapontum Caput muliebre ad d.,	ΑΠΟΝΤΙΟΝ Spica, flos balaust. (cf. M. S. 1. 303. 700 et 1. 159 568.	AR 5

Nov 19

7446	Pherae Thess. Caput inv. laur. ad s., pone ᵀ (nihil simile apud Mionnetum)	ΦΕΡΑΙΟΥΝ mulier stolata stans ad s. scutum cla- Le aliquid tenens, in area ΑΣΤΟ intra laur.	AR 3
7447	Phaestus. Bos cornupeta ad dr., supra l., infra globulus	φ et tres uvae inter radios rotae. inedituss — Schou. of. Mion. S. IV. 330 217. Pellerin.	AR 2½
7448	Laos Tarentum ᵀ) Caput muliebre ad d.	pars anterior animalis ᵀ	AR 1
7449	Luceria, aureus. Simula	L et Ω (Martini Cl. IV. T. IV. B. 7)	Æ fus
7450	Luceria, alter		Æ fus
7451	Salpia ΛΟΜΙΠΛ Delphinus ad d.	Delphinus ad d. cf. Mion. S. I. 267. 477 et 478.	Æ 2
7452	Leontini Mion. S. I. 398 262		Æ 2
7453	Gnathia ᵀ (sic Avellino Bullettino Napolet.) vel Anakolum (sic Millingen Sylloge) Caput Palladis ad d., supra ○	ΓΝΑ Leo ad d. sedens, cui s. pede lanceam tenet ΓΝΑ Hercules ad d. clavam invisus	Æ 4 Æ 2
7454	Gnathia ᵀ Caput Palladis ad d., supra ○		
7455	Rubastini. Caput inv. diad. ad d.	ΡΥΔ Clava, arcus et pharetra intra laur.	Æ 4
7456	Rex Persa. Caput laur. ad d	navis et undae	AR 2½
7457	Croton M. I. 190. 858		AR 2
7458	Croton M I 192 873		AR 2½
7459	Laus. ΑΛ Bos ad s. gradiens et respiciens	Bos ad s. gradiens (Mion. non habuit)	AR 1½
7460	Syracusae Caput mul. ad d	Elephas ad s. (inedituss ᵀ)	AR 1
7461	Tarentum ᵀ Equus marinus ad d.	arabrum	AR 1
7462	Rubastini. fere ut Mion. S. I. 267. 472.		AR 1½
7463	Artoborzanes III Mion. IV. 451. 61 cum eodem monogr., sed anni nota diff.		AR 3½
7464	Tarentum Corolla	rota quadrum radior.	AR ½
7465	Honorius, nobis Roma, barbar.		AR
7466	Byzantium, Commodus, M. S. II. 252. 289.		Æ 8
7467	Claudius. ΤΙΒΕΡΙΟΣ ΚΛΑΥΔΙΟΣ ΚΑΙΣΑΡ ΣΕΒΑΣΤΟΣ Caput ad sin. (inedituss ᵀ Mion.)	ΓΕΡΜΑΝΙΚΟΣ ΑΥΤΟΚΡΑΤΩΡ ΠΑΤΗΡ ΠΑΤΡΙΔΟΣ Statua Latona Apollinem et Dianam portans.	Æ 6
7468	Laus. M. S. I. 300. 676.		Æ 3.
7469	Vespasianus. ΑΥΤΟΚ ΚΑΙΣ ΣΕΒΑ ΟΥΕΣΠΑΣΙ-ΑΝΟΥ Caput laur. ad d. Mionn. VI. 83. 343.	ΖΕΥΣ ΣΑΡΑΠΙΣ ~~ΑΔΩΝΙΣ~~ Pluto Stans ad s., ante pedes cerberum. (inedituss ᵀ)	Æ 8.
7470	Ephesus Domna M. III 107 345.		Æ 5
7471	Hispani. Mion. S. I. 2. 4.		Æ 5
7472	Molossi. M. II. 55 71.		Æ 4
7473	Luceria ? ½ Caput Palladis ad d., duo glob.	ROMA Victoria equitis ad d., T	Æ 6½
7474	Tarentum Dolia inter duo astra	TA Victoria, bucranium.	Æ L
7475	Lardes (?) Caput Dianae ad d	... NΩN Leo gradiens ad d. (incusus) Rhegium	Æ 6
7476	Petelia. M. I. 198. 934.		Æ 3
7477	Mamertini ΑΡΕΟΣ Caput marbis imberbe galeatum ad d	ΜΑΜΕΡΤΙΝΩΝ Lyra, T (inedituss ᵀ)	Æ 3
7478	Thebae. M. S. III. 528. 152.	Thessalica.	Æ 6
7479	Incerta Caput virile ad d	cervus iacens ad s.	Æ 6
7480	Brutii Caput Herculis imberbe leonis exuvio galeatum ad s.	...ΙΩΝ Cancer marinus. (differt ab editis)	Æ 2
7481	Gortyna M. I. 354 1089		Æ 1
7482	— — — 1092		Æ 2
7483	Panormus, nomi.		Æ 4.

1846

Nov. 20

7484	Cnosius. M. III 271. 107.		Æ 2½
7485	Tanagra, Germanicus. M. II. 108. 91.		Æ 3½
7486	Syracusae, M. I. 315. 948, sed plenior epigr.		Æ 3
7487	Aetoli M. II. 88. 17.		Æ 4½
7488	Ambracia M. II. 51. 47. sed in area M N		Æ 4½
7489	Velia M. S. I. 328 902 sed nostra ad d.		Æ 1½
7490	Gela M. I. 239 251		Æ 2½
7491	Roma. Caput Herculis leonis exuv. tectum ad d., super clava (Luceria?)	ROMA Pegasus ad d., in area clava	Æ 4½
7492	Catana. M. I. 227. 159, sed tria monogr. ammatu.		Æ 6
7493	Syracusae. Caput inv. laur. ad s.	Protome equi ad d., infra delphinus ad d.	Æ 2
7494	Paestum I 312 773 (sed potius aegis est, quam scutum Maced.)		Æ 3
7495	Iudaea ? ΚΑΣΑΡ Caput laur. ad d.	ΣΕΒΑΣΤΟΣ stella super luna	Æ 3
7496	Maenia, Riccio 6		Æ
7497	Syracusae. Caput Palladis ad s. (incusa sunt caput et (caput leonis) balaustium)	Equus marinus ad s.	Æ 4
7498	Thurium. Caput Palladis ad d. (inedit.)	ΘΟΥΡΙΩΝ bos corrupeta ad d., infra cicada, infra in basi scriptum ΝΙΚΑΝΔΡΟ, in imo piscis	AR 5
7499	Roma. Caput inv. gal. ad d., pone cornu copiae	ROMANO Victoria coronam palmae ramo alligat, in area ΔΔ	AR 4½
7500–8.	Duces Athenar. et Achaiae: Isabella (1.), Johannes (2.), Guy (DK) (1.), Mahanta (2.), Guy (2.), Philippus (1.)		AR aere mixt.
7509	Croton. ΑΡ Tripus, cancer marin.	ΑΡ Tripus incus., delphinus	AR 4½
7510	Arpi. ΕΙΝΜΑΝ Caput Apoll. ad s., pone lyra.	ΑΡΠΑΝΩ Leo ad d., supra pentagonon	Æ 4½
7511	Paestum. M. S. I. 317. 820.		Æ 4
7512	Metapontum. Caput adv. radiat.	ΜΕ tria grana hordei, lampas.	Æ 2
7513	Croton. Caput Apollinis ad d.	ΚΡΟ Tripus, ad d. minuta Victoria.	Æ 2
7514	Delos. M. S. IV. 390. 193. (30 fr.)		Æ 1
7515	Neapolis. Avellino Opusc. II. Tav. III. no. 9		AR 3½
7516	Neapolis ibid. Tav. V. no. 3. ab avorca ΔΙ		AR 2
7517	Alba. ibid. Tav. II. no. 4.		AR ~
7518	Metapont. Spica.	hordei granum inter O et O	AR 1
7519	Croton. Avellino Opusc. T. I. tav. I. no. 8.		AR 1
7520	Sybaris. ΥΜ bos gradiens ad d	neptunus stans ad d.	AR 1½
7521	Heraclea Lucaniae. Caput muliebre ad d. super aegide	clava, arcus, quattuor vel quinque globuli (similem, sed multo majorem edidit Millinger, ~~[illegible]~~ considerations, Tab. I.)	AR 1
7522	Basiliscus et Marcus. DN BASILISCI ET MARC PAVG Protome diad. ad d. (Mion. non habet)	VICTORIA AVGVSTORVM Victoria ad dextram gradiens, d. coronam, s. globum cruciferum, ante stella, in imo CONOB	AV trem.
7523	Iustinianus I, offic. IB		AV solidus
7524	Samnit. ΟΥΤΠΟΩΜΕ ΙΤΥΜ Caput imberbe laur. ad d	..ΝΠΠ.> Taurus cum lupo pugnans, ad s.	AR 4½
7525	Caelium Caput galeatum ad d.	ΚΑΙΛΙΝΩΝ Diota, supra H ?	AR 1½
7526	Croton. ΡΑ Tripus	ΦΡΟ (fug.) Tripus. diota. (ineditus videtur)	AR 5
7527	Neapolis. Caput mul. diad. ad d., pone uva (ineditus.)	..ΛΙΤΑΣ Hebon ad d. a Victoria coronatur, infra Π	AR 5.

Nov. 24

7528	Posidonia.
7529	Rubastini. Cap
7530	Terina. Mion
7531	Terina. ΤΕΡΥ
7532	Metapontum.
7533	Arpi. Avellino
7534	Arpi (?) A Eq
7535	Heraclea. M
7536	Laos. ΖΑΛ
7537	Locri. M.
7538	Nola. M. S. I
7539	Posidonia.
7540	Rubastini A
7541	Sybaris Bos cu
	infra ΥΜ
7542	Metapontum ...
7543	Velecha }
7544	Velecha. }
7545	Nummus Osce
7546	Neapolis M
7547	Nuceria
	Diadem. ad s.
7548	Marrubium
7549	Sybaris. Cap
7550	Tarentum.
7551	Tarentum.
7552	Asculum Ap
	lancea (videtur
7553	Cumae ? Cap
7554	Cumae ? Cap
7555	Pandosia.
7556	Thurium.
7557	Thurium.
7558	Thurium
7559	Thurium
7560	Thurium, idem
7561	Thurium,
7562	Incertus. fortasse
7563	Constantinop
	(differt a nu
7564	Constantinop
	(differt ab e

Nov. 24

Æ 2½	7528	Posidonia. ΛVIƎM ΔƎMOT Neptune stans ad d.	ƎMOT Bos gradiens ad d.	AR 4
Æ 3½	7529	Rubastini. Caput ador. radiat.	..PY Ϟ (ed. Avellino, Lettera all'Datta)	AR 1.
Æ 3	7530	Terina. Mionn. S. 1. 351. 1075. (ad reticulum?)		AR 6
Æ 2½	7531	Terina. TEP$NA Caput nud. ad d. (inedit)	Victoria ad s., d. coronam, s. rameum. Lunæ	AR 6
Æ 4½	7532	Metapontum. Spica.	Protome achelói ad d. (Millingen Considérat. pl. 1. no. 2.)	AR 1
Æ 1½	7533	Arpá. Avellino Opusc. III Tav. 7. no. 4.		AR 2
Æ 2½	7534	Arpi(?) A Equus ad d. currens.	Λ 9 (Millingen Recueil Pl. 1. no. 10.)	AR 1½
Æ 4½	7535	Herculea. M. 1. 154. 570.		AR 5
	7536	Laos. ΣAΛ Bos ad s. stans et respiciens, capite humano	ΣAΛ Bos ad d. stans	AR 1½
Æ 6	7537	Locri. M. 1. 195 913 (aversa pro delecta)		AR 4½
Æ 2	7538	Nola. M. S. 1. 251. 372		AR 4
Æ 3	7539	Posidonia. Posidon ad d.	ΣƎMON (cf. Fiorelli Notizie ined. tav. II. no. 10)	AR 1½
Æ 3	7540	Rubastini Avellino Opusc III tav. 4. no. 1		AR 1
Æ	7541	Sybaris Bos capite humano ad s. gradiens et respiciens,	⌂M.	AR 1½
Æ 4		infra VM		
	7542	Metapontus .... SN Spica.	Spica incusa	AR 4
ta rivada, AR 5	7543	Velecha } edidit Ad. Friedlaender, annali dell'Istituto archeol. 1846		Æ 7
imo pisci	7544	Velecha. }		Æ 5
mo alligat, in AR 4½	7545	Numus Arce inscriptus. Avellino Opusc. II. Tav. 5. no. 6 et III tav 7 no. 3.		Æ 4
	7546	Neapolis Mionn. 1. 121. 215 sed ϘRMAIAN		Æ 4.
Philippeus (1.) AR aem mixt.	7547	Nuceria MVNI..N IAIVM NVCERINORVM Caput Apollinis	RECEPTVM Dioscuri equites ad s.	Æ 4½
AR 4½		Diadem. ad s. (M. 1. 123. 245)		
AE 4½	7548	Marrubium? Sic Sestini Class. 2di d. cf. Mion. 1. 104	64 Pisanorum.	Æ 5
Æ 4	7549	Sybaris. Caput Palladis ad s.	M (ined.) ob Sybaris? athen. Marke?	Æ 4
Æ 2	7550	Tarentum. Caput Jovis laur. ad d. (primum non lebet)	TAPANTINΩN (litt. fug.) Victoria ad d. stans, manibus fulmen	Æ 4½
Æ 2	7551	Tarentum. M. S. 1. 293. 627		Æ 4
Æ 1	7552	Aesernum Apuliae ΛIAIVN. aper ad d. currens supra	Spica	Æ 4
AR 3½		lancea (victa (I)ΛIAIVN(AVA) cf. Millingen Considérations pl. II. 5.	similes apud Mion. S. 1. 262. 444-446.	Æ 4½
AR 2	7553	Cumae? Caput iuv. pileo conico laureato tectum ad s.	Scylla ad d.	Æ 4½
AR ½	7554	Cumae? Caput ad s., singulari nulla.	Scylla ad s.	Æ 3
AR 1	7555	Pandosia. Jane ut M. S. 1. 346. 1036 sed fine epigr. et aereus . cf. Millingen Considérations pl. II. 3.		Æ 3
AR 1	7556	Thurium. Caput Palladis ad d.	.OY Bos ad d. stans et respiciens. (inedit.)	Æ 6
AR 1½	7557	Thurium. M. 1. 172 690 sed epigraphe detrita		Æ 4
AR 1 globuli	7558	Thurium id. 691, sed plenius KΛEAN; ut M. S. 1. 324 871.		Æ 3½
con-	7559	Thurium Mionn. 1 172 695, sed in aversa ΠAPNE		Æ 3½
	7560	Thurium, idem, sed IETI in aversa		Æ 1
Tectum gradiens AV Trig.	7561	Thurium, Avellino Opusc. II tav. 4. 10.		
nate stella,	7562	Incertus. fortasse Myro Lyciae Caput Apollinis ad s.	Lyra heptachordos, ad d. ΥΦ(?) Lyciae? Rhegium?	Æ 7 contl.
AV Solidus	7563	Constantius Gallus	VICTORIA ROMANORVM Victoria dextrorsum gra-	Æ 9
AR 4½		(differt a nostro edito apud Mionn. II p. 289 inn.)	diens et respiciens, utraque manu coronam,	
AR 1½			ad pedes utrinque captivos	
AR 5	7564	Constantinopolis CONSTANTINOPOLIS Protome Galeae ad s.	VICTORIA AVGGG NN. Victoria sedens ad s., d. ma-	Æ 9
AR 5.		(differt ab editis, Mion. II 231.	num, s. commoquios, a victoria retro	
			stante coronatur	

Nov 25

7565 Diocletianus, Moneta (M. II 146 numa) Æ 9

---

3 imagines, eingetauschte gegen 1 Exempl. von E. Prinz. Arch. HH

7566 Capua, M. I. 114 134. Æ 3
7567 Syracusae et agathocles, bis percussus Æ 6
7568 Paestum M. S. I. 312 770 Æ 3

Constantinopoli missit Rosen (cf. 7127) Abstieb 2 Dr. 46

7569 Sardes. Mion. IV. 117 652 var. mm. monogr. MP Æ 2 1/2
7570 Sardes, idem, monogr. delet. Æ 2 1/2
7571 Paphlagoniae, typus. Æ 3
7572 Andronicus II et Michael(?) ANAPONIK ... MK ΜΗΡ ΘΥ Virgo adv. (de Sauley uidetur non habere) Æ
Imperatores duo idem labarum tenent. cf. p. 437.
7573 Alexius IV et Isaacius II (?) duo imperatores stantes, ΚΕ B... Christus sedens (cf. 2 Sauley XIX 4) AR decuss.
frigg. debita.
7574 Mauricius Tiberius, Cpl. M. Æ
7575 Tiber. Constantianus et Anastasia. K (Tf) Æ
7576 idem nummus Æ
7577 Justinianus Є B Æ
7578 — HA O.. Imperator adv. stans, d. crucem. Θ/Ιε / Ρ/Η Æ
7579 similis. (pertinet fere ad tempora Ioannis VIII., inedita) Æ
7580 Michael VII, de Sauley Pl. XXVI. 2 (debit.) Æ
et 32 numi aerei debiti, nullius pretii. i.

Constantinopoli missit Rosen. cf. no. 6976.

7581 Anastasius. DN ANASTASIVS PP Caput a. d. ЄA (de variabat cf. de Sauley p. 41) Æ
7582 Justinianus, Carthago Æ
7583 Antonius et Augustus (Barbatus) AR
7584 augustus CAESAR Caput nud. ad d. AVGVSTVS bus ad d. stans AR
7585. Caesar, communis AR
7586 item. AR
7587 Tullia, famil AR
7588 Traianus, Arab. adv. AR
7589 Galba, Salus gen. humi AR
7590 Hadrianus, comm. AR
7591 Iul. Domna AR
7592 Faustina Iunior AR
7593 Geta AR
7594 Otacilia AR
7595 Traianus Æ 1
7596-97 Theodosius M. Æ nui.
7598 Constantinus M. CONSTANTINI AVG VOTIS XX, in imo PA Æ
7599 Arcadius, Vot. V. Æ
7600 Vabalathus et Aurelianus Æ

Nov.

7601 (Astypalaea?) (hic numus constat
7602 Valentinianus I
7603 Ptolemaeus imp
7604 Ptolemaeus imp
7605 Bruttii, com
7606 Justinianus I
7607 Anastasius, K
7608 Tiberius I. K
7609 Longobardi, Co (und 268
7610 Laus. Iustiniana
7611 Ephesus Alb
7612 Philadelphia
7613 Venusia M
7614 Sardinia
7615 Paestum
7616 Gompshi M
7617 Camerinum
7618 Paestum
7619 Paestum
7620 Venusia
7621 Orra M
7622 incertus
7623 incertus
7624 (incertus) C
7625 Genelli
7626 Tessera
7627 Mateolus
7628 Salapia
7629 Salapia
7630 Illyrium
7631 Illyrium.
7632 Teate
7633 Teate M
7634 Asculum
7635 Hatria
7636 Lucoria
7637 ———
7638 Venusia
7639 Gotthorum
7640 Metapon

Nov.

Thebae Boeotiae

7601 (Astypalaea?) Caput ad d. Herculis · (TYNA) Clava (si huc pertinet, inedit. ap.) Æ 2

(hic nummus Constantinopoli missus est una cum duobus nummis Astypalaeae, No. 6977 et 7055 accessit.)

7602 Valentinianus I Æ minut.

7603 Ptolemaeus incert. Æ

7604 Ptolemaeus incert. Æ

7605 Bruttii, communia Æ

7606 Justinianus I, Constantinop., an. 1–11. (M) Æ

7607 Anastasius, K Æ

7608 Justinus I. K Æ

7609 Longpérier, Commodus. Mionn. III 565 331. (24 pcs.) Æ 6

(und 268 Kupfermünzen ohne Werth, zum Einschmelzen)

1847

ex Italia missit Julius Friedländer Dr.

7610 Laus. p. Mionn. S. III. 106. 636 (Strone) ad Hyrtacinam in agro Scepsio Æ

7611 Ephesus Millingen III. 92. 241 Æ

7612 Philadelphia (Lydiae) Mionn. IV. 97. 524 sq. Æ

7613 Venusia Mionn. I. 178. 754 Æ

7614 Sardinia Mionn. I. 345. 49. (Ricci's Ubia) Æ

7615 Paestum Caput Imperatoris (Tiberii?) ad d., post. S. · VG · L · FAD · L · CAE · IIVIR Pinna? Æ

7616 Gompertz M. II 12.85 Æ

7617 Canusium M. I. 131. Æ

7618 Paestum p. M. S. I. 316. 813. ad inscriptionem CHEL intra laur. Æ

7619 Paestum p. M. S. I. 314. 788. mus. MSS. AF Brera Æ

7620 Venusia M. I. 178. 752. Æ

7621 Orra M. S. I. 355. 1101. Æ

7622 incertus Æ

7623 incertus Æ

7624 (incertus) Canusium. Æ

7625 Gemelli Drusi Æ R.

7626 Tessera Æ

7627 Matteolum vel Gnatia Æ

7628 Salapia (ΔΟΜΥΝΑΝ, Nicosia, non habet), ed. de Rauch, Kohne's Zeitschr. Æ

7629 Salapia. Similis, tantus. Æ

7630 Illyrium M. I. 132. 321. Æ

7631 Illyrium. Mailliau Opusc. II. tav. 5. n. 9. Æ

7632 Teate M. I. 218. 153. Æ

7633 Teate M. S. I. 105. 71. Æ fus

7634 Asculum. Mailliau Bull. dep. II tav. II n. 4. sulmen X A Æ fus

7635 Hatria Ancora HAT globules Æ fus.

7636 Luceria X , quinque globuli, L Æ fus

7637 ——— Roma Spica et duo glob Æ fus

7638 ~~Venusia~~ Fiorelli Mon. ined. Taav. 6, n. 2 Æ in legitur. Æ

7639 Gotthorum. IMVICTA ROMA Victoria Romae ad l. Arbor, duae aquilae, in imo XX Æ

7640 Metapontum (M. non habet.)

7641 Metapontum M. I. 156 531. — R
7642 Tarentum cf. M. I. 140. 384 et S. I. 281. 561. — R
7643 Sybaris. huius non habet ΣΑΜ ? Osiren — ΑΞΥΜ Bov add. R
7644 —— R
7645 Argei. Fiorelli mon. ined Tab I. n. 4. — R
7646 Tarentum, pro M. I. 148. 461. — R
7647 Tarentum, pro M. I. 148. 462 — R
7648 obv. vestus AVGVSTVS Caput nudum add. — Victoria in prora stans a s. R qui
7649 Neapoli Apuliae NI Caput Bacchi ad dx. pone thyrsus — AD Uva et duo folia. Æ
7650 —— NI Caput Cereris velat. add — NEAP Spica (caduceus incert.) Æ
7651 Brundusium M. S. I. 273. 516. — Æ
7652 —— M. S. I. 273. 513. — Æ
7653 Barium M. I. 130. 306. — Æ
7654 —— M. I. 130. 307. — Æ
7655 Abdera ΚΑΛΛΙΔΑΜΑΣ cf. M. I. 365. 8. S. II pl. V. 1. — R
7656 Pelinna ; averta ut M. II 19. 144. — R
7657 Atrectorium M. II 80. 10. S. III pl. XIV. 7 — R
7658 Cea M. S. IV 372 30, 31. — R
7659 Arcadia M. II. 243. 1. — R
7660 —— M. II. 243. 2. — R
7661 Same M. II. 205. 15 — R
7662 Apollonia Illyr. M. II. 31. 37 — R
7663 Thasus M. I. 434 S. II Tab. ad p. 545. 5 et 6. — R
7664 Pharsalus M. II. 22 156 sq. — R
7665 pol. Achaicum, Tegea. M. II. 156 61 ad monogr. differt — R
7666 Corinthus ? 9, EP — R
7667 Elis. M. S. IV. 177. 25 — R
7668 Aulia Eleusis — AR
7669 Ithaca M. II 208. 22. S. IV. pl. VI. 1. — Æ
7670 Ithaca ; ibi post caput Ulixei M. S. IV. 204. 1. — Æ
7671 Asperdus. Samia et Gordiae, M. III. 447. 10. — Æ
7672 Thyrea M. II. 241. 82 — Æ
7673 Corinthus M. II. 171. 175. — Æ
7674 Cotiaeum M. IV. 269. 428 et 429 — Æ
7675 Syrae M. II. 328 136 omnibus iconis apis (Cea S. IV. 372 54) vel murena (Samus S. IV. 402. 269 (circa)) — Æ
7676 —— M. S. IV. 405 282. — Æ
7677 Cea M. S. III. 347. 4. — Æ
7678 Same M. II. 205. 17. — Æ
7679 Salamis, nisi potius Same. M. S. III. 685 71. (in variab Corcyra emptus) — Æ
7680 Same M. S. IV. 193. 72. — Æ
7681 (Myra Lyciae M. S. VII. 15 61.) Mysia — Æ
7682 Maeonia. TRIO ? — Æ
7683 Cleone. M. S. IV. 258. 138 ? — Æ
7684 Cos ? — Æ

7685 Calymna
7686 —— ib.
7687 incert. M. VII
7688 item
7689 item.
7690 incert.
7691 Aenus, cf.
7692 Athenae
7693 Chalcis
7694 ——
7695 Thessaliae
7696 Thessalia
7697 Thessalia
7698 Apollonia
7699 ——
7700 Thessalonica
7701 Histiaea ?
7702 Corcyra
7703 —— M.
7704 ——
7705 ——
7706 ——
7707 Megara
7708 Corinth
7709 Livia (?)
7710 Thessalia
7711 Abdera
7712 Byzanti
7713 Caesarea
7714 Colophon
7715 Corinth
7716 Nicopolis
7717 Leucas
7718 Cos, cf.
7719 Num. Sam
7720 Metapo
7721 Tarentu
7722 Tarentum
7723 Neapol
7724 Brutus
7725 Laus
7726 Arpi
7727 Croton ?
7728 Croton

7685 Calymna M. S. VI. 565. 14. Æ
7686 —— ib. 15 (sine rami) Æ
7687 incert. M. VII. pl. Lt. 9. Clazomene, vel potius rex maced. Æ
7688 item Æ
7689 item. Æ
7690 incert. Æ
7691 Aenus, cf. M. I. 370. 54 et 55 Æ
7692 Athenae M. II. 134. 253 (sed corona) Æ
7693 Chalcis M. II. 306. 48. Æ
7694 —— —— 47. Æ
7695 Histiaea, cf. M. II. 311. 92 et 93. Æ
7696 Thessalia, Gallienus, M. S. III. 276. 111. Æ
7697 Thessalia, Hadrianus, M. S. III. 273. 88. Æ
7698 Apollonia Illyr. ΦΙΛΩΝ. Æ
7699 —— —— M. II. 32. 44. Æ
7700 Thessalonica, Domna; ~~[illegible]~~ M. S. III. 142. 921. Thessalonica Æ
7701 Histiaea? Caput barbat. ad ? ΙΣΤ ΕΛ mulier ad s. currens, d. coronam Æ
7702 Corcyra, M. aurelius, M. S. III. 444. 150. Æ
7703 —— M. II. 71. 32. Æ
7704 —— M. II. 70. 19. Æ
7705 —— M. S. III. 440. 124. Æ
7706 —— aversa ut M. II. 72. 48. Æ
7707 Megara Æ
7708 Corinthus Æ
7709 Livia(?) et Julia Æ
7710 Thessalia, Nero. cf. aversam M. S. III. 272. 83. et 80 Æ
7711 Abdera ΕΠΙ ΧΑΟΚΟ Æ
7712 Byzantium M. I. 378. 97. Æ
7713 Caesarea, M. aurel. M. IV. 417. 74. Æ
7714 Colophon M. III. 76. 115. Æ
7715 Corinthus, Caligula, M. S. IV. 63. 424. Æ
7716 Nicopolis, augustus, M. S. III. 374. 100 Æ
7717 Leucas ΥΚΑΔΙ ΑΚΡΙΤ mion. non habet; cf. S. III. 467. 93-96. II. 83. 32 Æ
7718 Cos, cf. M. S. VI. 575. 91. Æ
7719 Mem. Samnit. M. S. I. 226. 195. Æ
7720 Metapont. m. non habet, cum nomine (sculptoris?) ΑΡΙΣΤΗ cf. S. I. 303 695. Æ
7721 Tarentum Æ
7722 Tarentum, mionn. non habet Æ
7723 Neapolis cf. M. I. 115. 148. Æ
7724 Brutus Æ
7725 Laus ΛΑΣ (Mionn. non habet) Æ
7726 Arpi M. S. I. 259 416 Æ
7727 Croton M. I. 190 858. Æ
7728 Croton M. I. 190 856 et 857 Æ

7729	Croton (ethnicum non habet) Selin. apud Fiorell. Osservaz. Tab. II. no. 6.		AR
7730	Tarentum M. S. I. 292 621		AR
7731	— Caput Palladis ad l.	Hercules infans serpentes suffocans, in una sylua	AR
7732	— Duae equorum protomae	TAP item	AR
7733	gentil. Consfidia		AR
7734	Velia		AR
7735	incertus Corcyra		AR
7736	incertus		AR
7737	Metapontum.		AR
7738	Ocniadae Calydon ? (Sestini Class. 2ed. p. 44.)		AR
7739	Thurii M. S. I. 323. 879		Æ
7740	Agetini M. II. 139. 304.		Æ
7741	mont. M. III. 317. 137. Sestini Cl. d. 2. p. 96.	(forte Sestini)	Æ
7742	Pelelia of M. I. 347. 1042 S. I. 198. 943.		Æ
7743	(Apollonia Illyr.) M. S. III. 319. 48.	nicht bei den Forsch	Æ
7744	Sugona M. III. 210. 1155		Æ
7745	Gallia M. S. I. 193. 382.		Æ
7746	Semi fem. Stellae Caput rad. adv., 6 globuli, in area:	Stella super luna, sex globuli	Æ fors
7747	Sextans fer. Duae stellae intra duas lunas, duo glob.	Duo viri pugnantes(?), duo globuli	Æ fors
7748	Dioscurias M. II. 334.		Æ
7749	Sodes Achaicum Argos. M. S. IV. S. 20. (ed ΑΗΝΟΣ?)		Æ
7750	Tarentum, avellino Bullett. Nap. I. tav. VIII. n. 11.		Æ
7751	Sacri M. S. I. 345 1031 (ed non corona spic.)		Æ
7752	— ibid. 1030 ed caput diffort.		Æ
7753	Metapontum of M. S. I. 304. 709.		Æ
7754	Hipponium M. I. 167. 645.		Æ
7755	num. Vandal.		Æ
7756	CN.		Æ
7757	Paestum M. S. I. 316. 806		Æ
7758	— M. S. I. 313. 782		Æ
7759	— M. S. I. 314. 789		Æ
7760	— of M. S. I. 311. 761.		Æ
7761	— M. S. I. 308. 738.		Æ
7762	— M. VI. 587. 43.		Æ
7763	— of M. S. I. 316 813 ed nomen diffort.		Æ
7764	— M. S. I. 307. 730 ?.		Æ
7765	Neapolis M. S. I. 245. 326		Æ
7766	Aelia Eudoxia Mion. Num. III. 363.		Æ tremissis
7767	Sacri ΕΙΡΗΝΗ M. I. 195. 914.		AR
7768	Panormus of M. S. I. III. 337.		AR
7769	Calaua M. I. 225. 139.		AR
7770	Teanum M. I. 125. 261 et 262.		AR
7771	Tyrus. Caput Herculis laur. d. d.	ΤΥΡΟΥ ΙΕΡΑΣ — ΥΛΟΥ Aquila cippum ad s.; ΔΔ ΔΔΣ	AR
7772	Metapontum M. S. I. 302 688, et I. 159. 564.		AR

7773 Himera M
7774 Velia M
7775 Nuceria
7776 Cleone?
7777 Abdera
7778 Phorsal
7779 Lamia
7780 Colophon
7781 Acacac
7782 Dyrrha
7783 Naxus
7784 Nova
7785 Segesta
7786 Agyrium
7787 Allifae
7788 Hispani
7789 Hispani
7790 Hippon
7791 Panorm
7792 Syracu
7793 Taur
7794 Neapoli
7795 Tauro
7796 Cos, A
7797 Paestu
7798 Tenea
7799 Hadrian
7800 Napol
7801 Heraclea
7802 Leontin
7803 Cumae
7804 Compu
7805 Nola
7806 Aeserni
7807 Agrige
7808 Camar
7809 Leonti
7810 Panor
7811 Nuce
7812 Irenum
7813 Nema
7814 Vienna
7815 Neapo
7816 Calact

7773 Himera M. I. 240. 261 — R
7774 Velia M. I. 174. 705. — R
7775 Nuceria M. S. I. 252. 331. — R
7776 Cleonae M. S. IV. 258. 136. ad KΛEO — Anactorium. — R
7777 Abdera M. I. 364. 1. S. II. pl. V. 2. — R
7778 Pharsalus M. II. 22. 156 — R
7779 Larissa (very rare) M. II. 12. 92. — R
7780 Colophon M. S. VI. 96. 98. Korkyra — R
7781 Abacaenum M. S. I. 357. 1. — R
7782 Dyrrhachium of. M. S. III. 350. 121 sq. — R
7783 Naxos M. I. 262. 444. — R
7784 Naxos ——— 439. — R
7785 Segesta of. M. S. I. 283. 647 — R
7786 Aggyrium v. (Hunter Boston) ! — R
7787 Allifae v. ΑΛΑΕΙ v. of Fiorelli annali fasc. I. — Æ
7788 Hispani M. I. I. 5. — Æ
7789 Hispani, inedita. — Æ
7790 Hipponium M. I. 193. 882. — Æ
7791 Panormus v. Caput Jovis ad d. — M'ACILI aquila ad. fulmini versus dext. of Lobbe's Work I p. 234 — Æ
7792 Syracusae M. I. 313. 932. — Æ
7793 Laus. Caput mul. ad s. — EI BI Avis ad s., super corona ante pegasus — Æ
7794 Neapolis Caput virile intra laur. ad d., post figellum NEOTIOMITΩN Litt. fasc. Equus ad d. — Æ
7795 (Tauromenium) Panormus. — Æ
7796 Cos, Augustus, M. III. 409. 87. — Æ
7797 Paestum M. S. I. 316. 807. — Æ
7798 Teanum of. S. IV. 411. 317. (med.) TF. Uva Uva — Æ
7799 Hadrianum NAKP ···· ACITΩN · Protome femin. · Al. Caput Hadriani laur. M. S. VII 396 365 — Æ
7800 Neapolis of Avellino Opusc. II tav. 3. 7. tav. 5. 4. — AR
7801 Heraclea M. S. I. 296. 641. — R
7802 Leontini M. S. I. 396 250. — Æ
7803 Cumae M. S. I. 240. 282. — Æ
7804 Compulteria M. S. I. 237. — Æ
7805 Nola of M. S. I. 252. 380. — Æ
7806 Aesernia AISERNIM, prora sin. ad 7801. (inedita) — Æ
7807 Agrigentum M. I. 214. 93. — Æ
7808 Camarina M. I. 223. 127. — Æ
7809 Leontini M. I. 248. 339. — Æ
7810 Panormus M. I. 280. 625 — Æ
7811 Nuceria (Bruttii) M. I. 124. 248. — Æ
7812 Tenum M. S. I. 257. 401. — Æ
7813 Nemausus M. I. 77 788. — Æ
7814 Vienna M. I. 79. 199. — Æ
7815 Neapolis of. M. I. 122. 233 sq. — Æ
7816 Calacte M. I. 221. 103 — Æ

7817 Gela cf. M. S. I. 391. 221, sed super boum ΓΕΛΑΣ, in area globulus — Æ
7818 Hiero M. I. 336. 85 (sed sine lyra post caput) — Æ
7819 Antipolis ~~Ar~~. M. S. I. 131. 11, sed P in PAIM in nostro dextr. — Æ
7820 Dux Athensi 9. — R mezza
7821 Athenae M. S. III. 538 14. ~~(sed pegasus in patera)~~ — R 8
7822 Lete M. III. 32 1 q. S. III. 80. 492 (sed valgum pedo habet animalis) — R
7823 Famil. Antestia Ricrio 3. — Æ
7824 — Axia — 3. v. Panormus. — Æ
7825 — Clovia — 2. — Æ
7826 Herennia — S. 2. — Æ
7827 Titinia — 4 — Æ
7828 Corinthus M. II. 170. 168. — Æ
7829 Maiorianus M. med. nov. II. 383. — Æ
7830 Iohannes tyran. ib. 368. — Æ
7831 Panormus (civic.?) Caput Cereris ad s.; ante caudex ligneus ante patibulum, infra pedes ΠΑ, in area coduceus ad s. utrum. — R
7832 Metapontum cum nomine ΠΟΛ vel ΠΟΛΙ | ΜΕΤΑ spica; in area lignum incert. — R
7833 Heraclea Lucania M. S. III. 78. 480. — R
7834 ——— Oeniadae ib. 477 — R
7835 Calydon? (ΚΑΛΛΙΡΟΑ) Soltini Cl. gn. a. 2. p. 444. sed hic non referendus videtur. — R
7836 Corinthus? F Pegasus ad s. — Caput muliebre ad d. intra quadr. incus. Elis? — R
7837 Hibliaca M. II. 310. 89; at in area non taeda, sed ⅄ — R
7838 Velia, ~~Stillingen~~ Soygel. alter considerationem pl. I. 7, sed propter quadratum incusum ad Italiam non referendi sunt. — R
7839 ——— — R
7840. ——— — R
7841 Himera M. S. I. 393. 235 — R
7842 Thurium. Caput Palladis ad d., scylla in galea. — (Θ)ΟΥΡΙΩ(Ν) Bos corrupeta ad d., supra Victoria (differt ab editis apud Mion.) — AR2.
7843 Neapolis M. S. I. 246. 331. — Æ
7844 —— ib. 329. sed post caput potius A — Æ
7845 Paestum M. S. I. 314. 894. — Æ
7846 — cf. M. S. I. 317. 819. — Æ
7847 ~~Alba~~ Incertus Italiae. Caput Iovis laur. ad d. — ΓΡΑ Aquilae duae ad d. super fulmina, ΟΧΟ incus. Æ
7848 Luceria, rare LOVCERI — Æ
7849 incertus Equus ad s. currens, supra astrum, infra l.? — ΧΗ intra laurcam. Æ
7850 incertus. Equus iuvenis ad d. (Trozen.?) — ...ΖΗ ΝΙΣΙΝ Mulier ad s. stans, s. hastam longam Æ
7851 Campania. Sooo similem edidit Riccio — Moneta di Lucera. Caput Cereris ad d., post eam Victoria in quadriga ad d., ROMA, Sooo, Γ — Æ
7852 Leo III et Const. V. M. Med. nov. II 458. De Saulcy Tab. XIII. no. 10. — R
7853 Populonia M. I. 101. 45. — R
7854 Cumae M. I. 114. 141. — R
7855 Cragus M. S VII. 7. 23. — R
7856 Posidonia cf. Fiorelli mon. ined. tav. III. 10 — R
7857 Adana, ined., cf. M. III. 362. — Æ
7858 Cromna, Gela, M. III. 507. 89 — Æ
7859 Metapontum, Carelline Op. II. tav. 4. 7. — Æ
7860 Metapontum M. I. 161. 593. — Æ

7861 Acerronia
7862 Ancona
7863 Gela, ~~Ge~~
7864 Panormus
7865 Rhaccuia incertus
7866 Nicopolis
7867 Antiochia
7868 Alexandr
7869 incertus.
7870 Berenice
7871 Cyrenai
7872 ——— (?
7873 Saragus, Ba
7874 Vandal
7875 Gothor.
7876 Heraclea
7877 Cyrenaic
7878 Massicyta.
7879 Myra. Ca
7880 Cragus. C
7881 Cyaneae. C
(Mionn. no
Mion.
7882 Flos (ibi i
Jag. Ham.?
7883 Flos. Aqu
7884 ibidem inve
7885 Rhodia.
(Caut nic
7886 Phellus.
7887 Heracl
Ligoria, Ca
7888 idem
7889 Heraclea (Per
← Paro a
7890 Gela. Aqu
7891 Septim
—7897
7898 Alexandr
16 apr.
7899 Antioch
ad d.

Æ 7861 Aesernia. AISERNIM. biga r. VOLCANOM Caput Vulc. ad sin. pone forceps (inedit) Æ

Æ 7862 Ancona M. I. 105. 67 Æ

Æ 7863 Gela, ut M. I. 239. 252. S. I. 391. 224. Æ

R mici 7864 Panormus. M. S. I. 416. 385. Æ

AR 8 7865 Rhaucus. incertus. Caput virile barbatum ad d. ℞. ΔΔΥ Delphini duo Æ

AR 7866 Nicopolis, Jeta, M. S. III. 396. 268. Æ

Æ 7867 Antiochia Pisid. M. S. VII. 108. 116. Æ

Æ 7868 Alexandria, Hadrianus Mion. non habet. Æ

Æ 7869 incertus. (CASSIO T. ABAIO II VIR.) Corinthus, Augustus. Æ

Æ 7870 Benoca M. V. 137. Æ

Æ 7871 Cyrenaica M. VI. 555. 2 et 3. Æ

E 7872 ——— ut S. IX. 182. 2. Æ

Æ 7873 Sarapis, Juliano, Hasporocrate, Mion. Med. Rom. II 296. Æ

Æ 7874 Vandal. M. VI. 581 KART — Miles adv. l. XII Caput equi ad l. Æ

in area reducum d. AR 7875 Gothor. (inedit.) INVICTA ALMA Postume Romae add XL Victoria prorae insistens ad d. l. palmam, d. ℞ Æ
romam, ante: ara ignita. S. I. Friedländer Vand.

incert. AR 7876 Heracleonas, David Tiber ut Constans II. de Saulcy VIII. 13. Æ

AR 7877 Cyrenaica M. VI. 569. 137 Æ

Donum Rossi, professoris Halensis.

inscus. Elis? AR 7878 Massicytae, ut videtur. ΛΥ Caput Apoll. laur. ad d. M̃ A Lyra, omnia intra laur. (Mion. non habet.) Æ6

AR 7879 Myra. Caput Apollinis ad d. (Mion. non habet) ΛΥΚΙΩ MY arcus et pharetra, in quadr. incuso. Æ 1½

quadratum incusum AR 7880 Cragus. Caput Apollinis laur., arcus et pharetra, ad d. (Mionn. non habet) ΛΥΚΙ ΚΡ arcus et pharetra, in quadr. incuso. Æ 3

AR 7881 Cyaneae. Caput Apollinis laur. ad d. (Mion. non habet) ΛΥΚΙ ΚΥ arcus et pharetra, in quadr. incuso. Æ1

AR 7882 Flos (ibi inventus). Apollo cdr. stans, s. arcum, d. sagittam? (desideratur apud Mion.) ΛΥΚΙΩΝ (litt. sing.) ΤΛ Lyra, in quadr. incuso. Æ 3½

pro Victoria AR2. 7883 Flos. Caput Apoll. ad d. ΛΥΚΙΩΝ ΤΛ (litt. sing.) arcus et pharetra, in quadr. incuso. (Mion. non habet) Æ 1½

Æ 7884 ibidem inventus. ~~Caput leonis adcursum. Protome Heracliae cum clava adj.~~ Epigraphe Lyciae tritae, caput adv. (inedita, videtur) AR 2

Æ 7885 Rhodias. Caput Apollinis ad d. ΛΥΚΙΩΝ PO arcus et pharetra, in quadr. incuso. Æ 1½

Æ (Mion. non habet)

Æ 7886 Phellus. Caput pet. videtur (Mion. delph.) ΛΥΚΙ Φ arcus et pharetra, in quadr. incuso. Æ1

Æ 7887 Lyciae Heraclia (Perdle?) Caput Cervi cornuti ad s. Triquetrum et litterae Lyciae (Spratt and Forbes, Travels in Lycia Vol. 2. Coins, no. 1.) Æ 2

Æ 7888 idem Æ 2

s. hastam longam Æ 7889 Heraclia (Perdle?) Lyciae Cervi antea animalis (leonis?) ad s. Triquetrum et litt. Lyciae (Spratt and Forbes, Travels in Lycia Vol. 2. Coins, no. 4.) Æ 1½

ad d., pone Γ X Victo Æ Æ 1½

AR 7890 Lycia. Caput inscm. ad d. Apis in quadr. incuso. Æ 1½

R 7891 —7897 Septem nummi Lyciae incerti (? Stratonicea)

---

von Herrn Dannenberg eingetauscht gegen 2 Æ G. Pisa. Archives

AR 7898 Alexander Magnus, ΑΛΕΞΑΝΔΡΟΥ ΒΑΣΙΛΕΩΣ, cervus area et pharetra in area et alium Tetradrachm.
typis minoribus incusis.

veni. v. Kiss, Budensis.

16 apr. AR 9 7899 Antiochus V Eupator. Caput diadematum ad d. ΒΑΣΙΛΕΩΣ ΑΝΤΙΟΧΟΥ ΕΥΠΑΤΟΡΟΣ Jupiter nicepho- rus ad s. sedens, in area Φ

7900	Carinus. M AVR CARINVS NOB CAES Protome laur. ad d. (differt ab editis)	VICTORIA AVG. Victoria globo insistens ad s., d. coronam praetendit, s. palmam.	AV solidus
7901	Aelia Pulcheria. AEL PVLCHERIA AVG Protome diad. ad d.	Crux intra lauream, in imo CONOB *	AV tremissis

dono misit v. Bose.

7902	Cabirus	Cabirus	Æ
7903	idem		Æ
7904	idem		Æ

(7902 et 7903 repraesentantur in Köhne's Zeitschrift Bd. 4. Tab. V. no. 7 et 8. C. v. Bose ibid. pag. 288 hos numos sub Vandalorum imperio in insulis Balearibus vel potius in insula Ebuso cusos existimat.)

7905	de Saulcy Byzant. Tab. 31. no. 3 tritus.		Æ

22 Apr.

Auf der Auction v. Welzl v. Wellenheim in Wien besorgt durch Anton Promber (243 Nummern für 611 fl. 40 xr.)

7906	Nummer des Auct. Katalogs: 4629. (Dioscurias Colchidis) Epirus.		Æ 1¾
7907	4631 Amasia, Trajanus. Mion. II. 335. 5.		Æ 5.
7908	4632 Amasia, Septim. Severus. M. S. IV. 422. 20.		Æ 8½
7909	4657 Neocaesarea Sept. Sever. M. II. 352. 122		Æ 9.
7910	4658 Neocaesarea, Alexander Severus cf. M. S. IV. 453. 199.		Æ 8
7911	4659 Trapezus, Gordianus III. cf. M. S. IV. 459. 219.		Æ 9.
7912	4666. Cotys I. (Mion. II 371. 68.)		AV 5.
7913	4674 Amastris Paphlagon., M. Aurel. M. II. 394. 40.		Æ 4
7914	4676 Amastris, L. Verus M. II. 395. 47.		Æ 7½
7915	4698 Apamea Bithyn., Comodus.		Æ 5.
7916	4699 Apamea, Gordian. III. M. II. 415. 34.		Æ 4
7917	4700 Apamea, Sept. Sever.		Æ 4½
7918	4701 Apamea, Volusianus M. S. V. 14. 75		Æ 7.
7919	4702 Apamea, Valerian. sen. M. II. 415. 37.		Æ 7
7920	4708 Hadriani Bithyn. M. S. V. 38. 202.		Æ 3½.
7921	4718 Heraclea Bithyn., Sept. Sever. M. S. V. 60. 300.		Æ 8½
7922	4736 Nicaea Bithyn. Geta. cf. M. S. V. 127. 715, ad		Æ 7.
7923	4737 Nicaea Bithyn., Geta.		Æ 3½
7924	4764 Nicaea Bithyn., Tranquillina.		Æ 5½
7925	4765 Nicaea Bithyn., Trebon. Gallus.		Æ 6.
7926	1771 Nicomedia Bithyn. Claudius		Æ 6½
7927	4793 Prusa ad Olymp., Nero. (perforatus)		Æ 5.
7928	4798 Prusa ad Olymp., Orbiana M. II 484 405.		Æ 5
7929	4799 Prusa ad Olymp., Gallienus		Æ 6.
7930	4861 Cyzicus, Augustus M. S. V. 304. 205.		Æ 3.
7931	4862 Cyzicus, Ant. Pius. M. II. 539. 178.		Æ 4½
7932	4865 Cyzicus, Faustina jun.		Æ 5½
7933	4871 Cyzicus, Elagabalus. cf. M. S. V. 342. 390.		Æ 7½
7934.	4874 Cyzicus, Philippus sen.		Æ 5½

		Nummer des Wellenheimschen Katalogs:		
		7935	4873. Cyzicus, Severus Alexander M. S. V. 344. 405.	Æ 7½
		7936	4879 Cyzicus, Gallienus. M. S. V. 354 470.	Æ 6½
		7937	4875 Cyzicus, Gallienus M. S. V. 351 449.	Æ 6
		7938	4877 Cyzicus, Gallienus M. S. V. 353 460.	Æ 6
		7939	4878 Cyzicus, Gallienus #	Æ 7
	Æ	7940	4887 Hiera Germe. M. Aurelius	Æ 1½
	Æ	7941	4888 Hiera Germe, Julia Domna	Æ 6½
	Æ	7942	4907 Lampsacus (Tiberius Augustus) M. II. 563 320.	Æ 7½
		7943	4908 Lampsacus, Hadrianus	Æ 4½
		7944	4909 Lampsacus, Julia Domna M. S. V. 373. 604.	Æ 4.
		7945	4931 Parium, M. Antonius. cf. M. VI. 664. 263.	Æ 7½
	Æ	7946	4937 Parium Agrippa et Augustus M. II. 579 429.	Æ 8½
		7947	4945 Parium, Claudius. M. II. 579. 431.	Æ 3½
		7948	4947 Parium, Antoninus Pius M. II. 580. 436.	Æ 3.
		7949	4950 Parium, Caracalla, cf. M. S. V. 403. 758.	Æ 6.
	Æ 1¾	7950	4953 Parium, Salonina	Æ 5.
	Æ 5.	7951	5014 Pergamus, Aelius. M. S. V. 437. 985	Æ 4½
	Æ 8½	7952	5092 Alexandria Troas, Maximus, M. II. 651. 149.	Æ 6.
	Æ 9.	7953	5094 Alexandria Troas, Trebonianus. M. S. V. 542. 303.	Æ 5½
	Æ 8.	7954	5110 (Dardanus, Hadrianus). Sabina, vorläufig zu den Hadrianischen gelegt.	Æ 5
	Æ 9.	7955	5118 Ilium	Æ 1¾
	Æ 5.	7956	5119 Ilium	Æ 2
	Æ 7	7957	5123 Ilium. cf. M. II. 659. 196.	Æ 3
	Æ 7½	7958	5125 Ilium, Julius Caesar. ist Augustus.	Æ 2
	Æ 5.	7959	5127 Ilium, Augustus, cf. M. II. 660. 204.	Æ 3½
	Æ 4	7960	5128 Ilium, Augustus et Claudius	Æ 4
	Æ 4½	7961	5129 Ilium, Claudius	Æ 3½
	Æ 7.	7962	5130 Ilium, Vespasianus	Æ 3½
	Æ 7.	7963	5131 Ilium, Vespasianus cum filio, M. S. V. 564. 417.	Æ 1½
	Æ 3½	7964	5134 Ilium, Maximinus	Æ 6½
	Æ 8½	7965	5136 Opbrynium	Æ 1½
	Æ 7.	7966	5145 Aegae Aeolidis, Tiberius. potius Apollonia Cariae, Augustus.	Æ 3½
	Æ 3½	7967	5146 Cyme, M. S. VI. 5. 16.	AR 5
	Æ 5½	7968	5167 Cyme, Valeria soror	Æ 9¾
	Æ 6.	7969	5203 Myrhina, Hadrianus et Sabina, M. III. 24. 147.	Æ 5
	Æ 6½	7970	5215 Methymna M. III. 38 45 perforatus	AR 2¾.
	Æ 5.	7971	5287 Mytilene, Julia Caligulae soror. M. III. 49 123.	Æ 4.
	Æ 5	7972	5288 Mytilene, Nero vielleicht Valeria?	Æ 4
	Æ 6.	7973	5289 Mytilene, M. Aurelius	Æ 4
	Æ 3.	7974	5294 Mytilene, Tranquillina M. S. VI. 75. 140.	Æ 9½
	Æ 4½	7975	5329 Clazomenae, Commodus	Æ 9½
	Æ 5½	7976	5330 Clazomenae, Geta, cf. M. III. 73 98.	Æ 4
	Æ 7½	7977	5377 Ephesus, Messalina (Hagn. T. II. tab. 29. 5.)	Æ 5
	Æ 5½	7978	5406. Ephesus, Manaea M. III. 115 401	Æ 8

1847

April 23.

	Nummer der Wellenh. Auction		
7979	5412	Ephesus, Tranquillina suspectus.	Æ 5½
7980	5414	Ephesus, Trajanus Decius, M. III. 120. 437.	Æ 5½
7981	5506	Heraclea Ioniae, Augustus,	Æ 3½
7982	5522	Magnesia, Caracalla,	Æ 11.
7983	5523	Magnesia, Caracalla, M. III 150. 655.	Æ 7½
7984	5526	Magnesia, Gordianus.	Æ 7½
7985	5528	Metropolis Ioniae, Gordianus. cf. M. III. 161 716.	Æ 8.
7986	5529	Metropolis, Gallienus, M. S. VI. 262 1166.	Æ 7.
7987	5567	Miletus, Nero, M. S. VI. 272. 1249.	Æ 4½
7988	5770	Teos, Nero, M. III. 262. 1500.	Æ 4.
7989	5871	~~[illegible]~~ Samos, M. Aurelius, M. S. VI. 415 190.	Æ 5½
7990	5878	Samos, Septim. Severus	Æ 4½
7991	5908	Samos, Otacilia, M. III. 296. 254.	Æ 8½
7992	5909	Samos, Otacilia.	Æ 8½
7993	5932	Samos, Salonina. M. S. VI. 432 300.	Æ 6½
7994	5936	Alabanda, Julia Domna. M. III 309 34.	Æ 7.
7995	5937	Alinda, M. III. 311. 44.	Æ 4½
7996	5945	Antiochia Cariae, Claudius. M. III 316 78.	Æ 4½
7997	5946	Antiochia Cariae, Gallienus	Æ 7.
7998	5946a	Antiochia Cariae, Gallienus, M. S. VI. 454. 96. perforat.	Æ 8.
7999	5953	Aphrodisias, Julia Domna, M. S. VI. 462. 138.	Æ 8¾
8000	5956	Apollonia Cariae, Alexander Magnus. M. III. 332 170. Augustus? vergl. S. VI 469 171	Æ 9
8001	5971.	Cyon, potius Cyme Aeolidis.	Æ 3½
8002	5973.	(Daedala, Galba) Dardanus, Augustus.	Æ 3½
8003	5986	Nysa, Hadrianus et Sabina. M. III. 365 364.	Æ 4½
8004	5987.	Nysa, Gordianus Pius	Æ 5
8005	5993.	Taba, Traianus. M. S. VI. 548. 534.	Æ 6½
8006	5997 a.	Tripolis, Augustus, M. S. VI. 556. 574.	Æ 4.
8007	6008.	Calymna zu den Dubf. 1867	AR 4.
8008	6049.	Cos, Domitianus, M. III. 410. 93.	Æ 3½
8009	6109.	Lycia, Domitianus, M. S. VII. 3. 6.	AR 4.
8010	6122.	Attalia Pamphyliae	Æ 3½
8011	6123.	Attalia Pamphyliae	Æ 3.
8012	6124	(Attalia, Augustus), Nicopolis Epiri, Augustus.	Æ 4¾
8013	6126	(Attalia, Geta) Philadelphia Lyd. (ΙΕΡΑ) CΥΝΚΛΗΤΟΣ Rg (ΦΙΛΑΔΕ) ΛΦΕ (ΛΝ)	Æ 4.
8014	6127	Attalia, Gallienus, M. III. 453. 43.	Æ 9.
8015	6151 a.	Side, Tiberius	Æ 4.
8016	6158.	Antiochia Pisidiae, Julia Domna, cf. M. S. VII. 94. 33,	Æ 5
8017	6160	Antiochia Pisidiae, Caracalla	Æ 6½
8018	6164	Antiochia Pisidiae, (Saloninus Mion. III. 506. 85), Colonia nicht Saloni(nus)!	Æ 2
8019	6170	Sagalassus, Nerva	Æ 5½
8020	6171	Sagalassus, Claudius Gothicus. M. S. VII. 127. 178. Dubletto	Æ 9.
8021	6183	Selge, Hadrianus. M. S. VII. 133. 206.	Æ 4½
8022	6190.	Termessus, Domitianus, M. S. VII. 140. 239. ist Nomus Sebennytus.	Æ 7½

	Nummer des Wellenheimschen Katalogs:		
8023	6191	Cilicia (Creta?) Hadrianus. M. III. 538. 1.	Æ 3½
8024	6197	Aegae Ciliciae, Augustus, ? ist Galatia in genere!	Æ 5
8025	6200	Aegae Ciliciae, Diadumenianus, M. S. VII. 161. 49.	Æ 7½
8026	6204	Antiochia ad Sarum (Adana) Antoninus Pius	Æ 8.
8027	6205	Argos Cil., Gallienus, M. S. VII. 196. 194.	Æ 7
8028	6209	Corycus.	Æ 5¾
8029	6212	Irenopolis, Severus Alex. M. S. VII. 220. 267.	Æ 7.
8030	6213	Mallus, Tiberius (bis percussus)	Æ 7
8031	6214	Mallus, Sept. Severus	Æ 6.
8032	6215	Seleucia ad Calycadnum, cf. M. III. 599. 285.	Æ 4.
8033	6216	Seleucia ad Calycadn., Gordianus, M. III. 604. 312.	Æ 9
8034	6217	Soli, cf. M. III. 610. 339. perfor.	AR 6.
8035	6237a.	Cyprus, Vespasianus, M. III. 672. 15.	Æ 7
8036	6240.	Cyprus, Sept. Severus, M. S. VII. 306. 13.	Æ 9
8037	6240a	Cyprus, Julia Domna, M. VI. 675. 37.	Æ 7
8038	6247	Acrasus, Sept. Severus	Æ 6½
8039	6249	Apollonis, Faustina jun.	Æ 4.
8040	6251	Attalia Lydiae, Trajanus	Æ 4.
8041	6256	Blaundos, M. IV. 20. 99.	Æ 4½
8042	6258	Blaundos, Caracalla, M. IV. 23. 116.	Æ 9
8043	6265	Hypaepa, Antoninus Pius	Æ 5½
8044	6274	Magnesia ad Sipylum, Gallienus, M. IV. 82. 446.	Æ 6½
8045	6281	Nacrasa, Trajanus. cf. M. IV. 94. 510.	Æ 4½
8046	6284	Philadelphia, Commodus.	Æ 6.
8047	6284a.	Philadelphia, Sept. Severus, M. S. VII. 404. 398.	Æ 5
8048	6285a	Saetteni.	Æ 6.
8049	6287	Saetteni, Sept. Severus, M. IV. 112. 618.	Æ 6½
8050	6309	Sardes, Macrinus, cf. M. IV. 133. 758.	Æ 7
8051	6311	Sardes, Philippus jun. M. S. VII. 431. 527.	Æ 7
8052	6312	~~Sardes~~ Odessus, Tranquillina, perfor.	Æ 6.
8053	6314	Temenothyrae, Elagabalus,	Æ 6½
8054	6315	Temenothyrae, Saloninus, M. S. VII. 440. 561.	Æ 6½
8055	6382	Cotiaeum, M. Aurelius	Æ 7½
8056	6324	Thyatira, Commodus	Æ 9
8057	6325	Thyatira, Commodus, perfor.	Æ 6½
8058	6326	Thyatira, Sept. Severus	Æ 8½
8059	6328	Thyatira, Macrinus	Æ 5½
8060	6329	Thyatira, Gordianus III. M. IV. 174. 1006.	Æ 6¾
8061	6337	Tralles, Maximinus, M. S. VII. 476. 740.	Æ 4½
8062	6339	Tralles, Gallienus, M. IV. 194. 1138.	Æ 5½
8063	6341	Acmonia, Tiberius, cf. M. S. VII. 483. 11.	Æ 4½
8064	6342	Acmonia, Nero	Æ 4
8065	6351	Aezanis, Claudius, cf. M. S. VII. 493. 67.	Æ 5
8066	6352	Aezanis, Claudius, M. IV. 210. 96.	Æ 4½

	Nummer des Wellenheimerschen Katalogs:			
8067	6353	Aezanis, Claudius, M. IV. 210. 96.	Æ 4½	
8068	6355	Aezanis, Crispina	Æ 7	
8069	6355a	Aezanis, Caracalla	Æ 5	
8070	6356	Amyra, Nero, M. IV. 220. 152.	Æ 4½	
8071	6372	Apamea, Geta. Blaundos, Nero, Mionn. IV 22 110.	Æ 4.	
8072	6378	Attaea, Hadrianus	Æ 4½	
8073	6375	Ceretape	Æ 4½	
8074	6377	Cibyra, Etruscilla, M. S. VII. 536 255.	Æ 8½	
8075	6381	Cotiaeum	Æ 6½	
8076	6384	Cotiaeum, Maximus, M. IV. 275. 465	Æ 8.	
8077	6391	Eucarpia, cf. M. IV. 289. 544.	Æ 5	
8078	6392	Eucarpia, Maximus et Diadum.	Æ 8.	
8079	6399	Julia Phryg. Cornelia Supera, M. IV. 212. 667. liegt unter den falschen.	Æ 6½	
8080	6407	Laodicea, Galba,	Æ 3.	
8081	6408	Laodicea, Nero, M. IV. 319. 721. ist Philadelphia	Æ 4½	
8082	6409	Laodicea, Commodus, M. IV. 325 755.	Æ 11.	
8083	6411a.	Laodicea, Severus Alexander	Æ 5½	
8084	6415	Metropolis Phrygiae, Otacilia, M. IV. 338. 829.	Æ 8	
8085	6416	Metropolis Phryg., Valerianus junior, M. S. VII. 597. 504.	Æ 7	
8086	6417	Metropolis Phryg., Valeriana jun. M. IV. 339. 833.	Æ 4.	
8087	6418	Metropolis Phryg., Salonina. cf. M. IV. 340. 841.	Æ 7½	
8088	6420	Sala, cf. M. IV. 358. 927.	Æ 3½	
8089	6423	Sala, cf. M. S. VII. 613, 565.	Æ 5½	
8090	6425	Sala, Sever. Alex.	Æ 8½	
8091	6426	Synnada, cf. M. IV. 366. 973.	Æ 6	
8092	6428	Synnada, M. IV. 366. 972.	Æ 4	
8093	6435	Amyra, Anton. Pius, M. IV. 378. 21.	Æ 7½	
8094	6440	Amyra, Geta, cf. M. IV. 385. 70.	Æ	
8095	6443	Tavium, Domitianus, medius Thalassa Cretae?	Æ 6½	
8096	6445	Cacantolus Galatiae rex, M. IV. 405. 13.	Æ 7	
8097	6495	Caesarea Cappadociae, Mamaea	Æ 7	
8098	6498	Tyana, Caracalla, cf. M. S. VII. 715. 329.	Æ 8.	
8099	6504	Ariarathes VII. Epiphanes rex Cappadociae cf. M. S. VII. 718. 13.	AR. 4	
8100	6505	idem M. IV. 446. 30.	AR 3¾	
8101	6661	Germanicia Caesarea Commagenes, Julia Domna	Æ 5½	
8102	6675	Samosata, Philippus jun., M. V. 123. 74	Æ 8½	
8103	6690	Cyrrhestica, Antoninus Pius, M. V. 135. 7.	Æ 6.	
8104	6695	Cyrrhestica, Philippus jun., M. V. 137 22.	Æ 7¾	
8105	6711	Hieropolis Cyrrh., Philippus jun. M. S. VIII. 114. 60.	Æ 7½	
8106	6714	Chalcis Chalcidenes, Hadrianus, M. S. VIII. 116. 4.	Æ 5½	
8107	6832	Gabala, Trajanus, cf. M. S. VIII. 162 179.	Æ 5¾	
8108	6834	Gabala, Marcinus, M. V. 239 661.	Æ 7	
8109	6836	Laodicea Libani, Alexander Bala, cf. M. V. 55 481, 247, 715.	Æ 5½	
8110	6842	Laodicea, Caracalla, Mionn. V. 258. 781.	Æ 8.	

Apr. 23.

	Nummer des Wellenheimerschen Katalogs:	
8111.	6845	Nicop
8112	6857	Helio
8113	6865	Geta
8114	6866	Phil
8115	6860	Helio
8116	6871	Beryt
8117	6878.	Bery
8118	6886	Byb
8119	6900	Sidon
8120	6903	Tyr
8121	6921	Tyru
8122	6969	Gaza
8123	6971.	Gaza
8124	6977	Gaza
8125	6999	Bere
8126	7002	Bost
8127	7003	Bos
8128	7005	Arabi
8129	7021.	Edes
8130	7022	Edes
8131	7034	Ad
8132	7035	Ad
8133	7038	Ad
8134	7039	Ad
8135	7067	Aro
8136	7070	Ar
8137	7071	Ar
8138	7072	Ar
8139	7732	Al
8140	7733	An
8141	7734	Co
8142.	7735	Her
8143	7738	Al
8144	7741	Pa
8145	7742	Pa
8146	7745	Se
8147	7804	Au
8148	6856.	He

Nr. 23.

		Nummer des Wellenheimschen Katalogs		
Æ 4½	8111.	6845	Nicopolis Sylv. Commodus, M. S. VIII. 181. 266.	Æ 6
Æ 7	8112	6857	Heliopolis (Macrinus) Septimius Severus.	Æ 4½
Æ 5	8113	6865	Gerasa, Crispinus, cf. M. V. 329. 58. irrige Zutheilung, liegt unter den Unbestimmten. Es ist auch nicht Crispina.	Æ 3½
Æ 4½	8114	6866	Philadelphia Decap., Claudius	Æ 4.
Æ 4.	8115	6860	Heliopolis, Caracalla, M. V. 309. 158	Æ 7
Æ 4½	8116	6871	Berytus (Trajanus, M. V. 340. 40) Tiberius vergl. Mionn. S. VIII 242 27.	Æ 7
Æ 4½	8117	6878.	Berytus, Caracalla, M. V. 345. 70.	Æ 7.
Æ 8½	8118	6886	Byblus, Diadumenianus, M. S. VIII. 253. 77.	Æ 6
Æ 6¾	8119	6900	Sidon, Alex. Severus, M. V. 391. 373.	Æ 6½
Æ 8.	8120	6903	Tripolis, Domitianus, M. V. 398. 412. Irrige Zutheilung, liegt 1870 bei ~~den Unbestimmten, man sieht im AVS~~ Syros, Commodus	Æ 5½
Æ 5	8121	6921	Tyrus, Sever. Alexander, M. V. 438. 674.	Æ 7
Æ 8.	8122	6969	Gaza, M. Aurelius	Æ 4¾
n falschen. Æ 6½	8123	6971.	Gaza, Caracalla	Æ 5
Æ 3.	8124	6977	Gaza, Tiberius et Julia mater, M. V. 554. 213.	Æ 3.
Æ 4½	8125	6999	~~[illegible]~~ Agrippa II et Domitianus detrit. Zu den Dubletten 1870.	Æ 5
Æ 11.	8126	7002	Bostra, Commodus, M. V. 580. 12.	Æ 3½
Æ 5½	8127	7003	Bostra, Caracalla, M. V. 581. 16.	Æ 6
Æ 8	8128	7005	Arabiae incertus	Æ 3.
Æ 7	8129	7021	Edessa, Gordianus Pius, M. V. 611. 98.	Æ 7¾
Æ 4.	8130	7022	Edessa, Gordianus Pius, M. V. 611. 97.	Æ 7½
Æ 7½	8131	7034	Nisibis, Julia Paula, M. S. VIII. 415. 74.	Æ 7½
Æ 3½	8132	7035	Nisibis, Sever. Alex., M. V. 626. 171.	Æ 7
Æ 5½	8133	7038	Nisibis, Gordian. et Tranquillina, cf. M. V. 626 174.	Æ 9
Æ 8½	8134	7039	Nisibis, Gordian. et Tranquillina M. ibid.	Æ 9
Æ 6	8135	7067	Arsaces IX Mithridates II, M. S. VIII. 436. 21.	AR 5
Æ 4	8136	7070	Arsaces XIV Orodes, M. V. 655 29.	AR 4½
Æ 7½	8137	7071	Arsaces XIV Orodes	AR 4½
Æ	8138	7072	Arsaces XIV Orodes, M. V. 656 30.	AR 5
Æ 6½	8139	7732	Alexandria nomus, Hadrianus	Æ 2
Æ 7	8140	7733	Antaeopolites nomus, Trajan. Zweifelhafte Zutheilung.	Æ 10.
Æ 7	8141	7734	Coptites nomus, Hadrian., M. VI. 523. 34.	Æ 4.
Æ 8.	8142.	7735	Hermopolites, Hadrian. M. VI. 529. 56.	Æ 4½
AR 4	8143	7738	Menelaites, Hadrian. M. VI. 537 93.	Æ 3.
AR 3¾	8144	7741	Panopolites, Mion. VI. 542 111.	Æ 5
Æ 5½	8145	7742	Panopolites, Hadrianus, M. S. IX. 153. 23.	Æ 3.
Æ 8½	8146	7745	Sebennytes, Hadrianus,	Æ 2½
Æ 6.	8147	7804	Augustus et Ptolemaeus Num. et Mauretaniae rex, M. VI. 609 93.	Æ 4¾
Æ 7¾	8148	6856.	Heliopolis Coelesyriae Mion. V. 301 115 (retouchée)	Æ 4½
Æ 7½				
Æ 5½				
Æ 5¾				
Æ 7				
Æ 5½				
Æ 8.				

Theil II.

April. 24

8149 Posidonia
8150 Famil. Su
8151 Alexandri
8152 Nero, ined
8153. Sigeum,
8154 Phanagor
8155 Phanago
8156 Phanagor
8157 Tuder, M
8158. Tessera, simile
8159 Thyatira,
8160. Nicomedi
8161 Antiochi
8162 Sidon, T
8163 Traelium
8164 Corcyra,
8165 Nisyros
8166 Leontini
8167 Incertus; R
8168 Rubastin
8169 Incert. M
8170 Caesarea Capp
CEB Caput A
8171 Edessa
8172 Pautal
8173 Magnes
8174 Philippi
8175 Corinthu
8176 Incertus Dyrr
8177 Nicaea Severus A
8178 Palleases
8179 Antioch
8180 Antioch
8181 Antioch
8182 Abgaru
8183 Acarnan Oeniad
8184 Tessera;
b, 8185 Tessera,
a, 8186 Tituria (
8187 Populon
8188 Populon
8189 Thebae
8190 Alexand
8191. Alexan

1847.

April. 24 — Von Herrn Dr. Tob. Friedlaender in Italien und in Wien eingekauft.

8149 Posidonia, ined., in area hippocampus — AR 8.

8150 Famil. Sulpicia Riccio 8. — AR

8151 Alexandria, Ebrusella, M. VI 439. 317 2. — Æ

8152 Nero, inedit.e promus ut Ad R apud Eckhelium T. 6 p. 261. — Æ 9½

8153 Sigeum, Mion. S V. 581. 572 — Æ 2

8154 Phanagoria, M. S. IV. 417. 13. — Æ 5

8155 Phanagoria . cf M. II. 334. 8 et S. IV. 417. 15 sed monogr. differt — Æ 6½

8156 Phanagoria, ibd. — Æ 6½

8157 Tuder, M. S. I. 211. 93, sed minor. — Æ 3.

8158 Tessera, similis argent. Famil Didiae. — Æ

8159 Thyatira, Nero, M. IV. 156. 891. — Æ 3½

8160 Nicomedia, Sept. Sever. cf. M. II. 472 337 et S. V. 193. 1138, sed in nostro caput diadem. — Æ 7.

8161 Antiochia, Tebronianus et Volusianus M. V. 213. 511. — Æ

8162 Sidon, Traianus, M. V. 383 312. — Æ 6

8163 Traclium . M. S. III. 173. 1117. — Æ 3

8164 Corcyra, Plautilla, M. II. 7673. — Æ

8165 Nisyros cf M. III. 412, 103 et 104 S. VI. 585. 157, sed in nostro NIΣ et in area ar. tridens et tripus. — Æ 2.

8166 Leontini M. I. 248. 334. (ubi Æ 4.) — Æ 5

8167 Incertus, Domus Caput mural. tum. ad d., pone quattuor globuli Lo a d. pone astrum pro imo RO — Æ 4.

8168 Rubastini, M. I. 133. 329. — Æ 2

8169 Incert. MAXIMV Caput Palladis ad d. — NAV vel ΛΥΝ. Vir a d. stans, s. hastam. — Æ 3½

8170 Caesarea Cappad. / Antoninus P. differt ab editis. ANTΩNEINOC CEB Caput Antonini Pii ad d. — (KAIC)APEΩN T. ΠΡ. ΑΡΓΑΙΩ. Caput urbis vel. et turrit. ad d. — Æ 14

8171 Edessa Mard., Gordianus, M. I. 476. 195 — Æ 6

8172 Pautalia, Domna. f. S. II. 381. 1061 differt : — Æ 6

8173 Magnesia, S. VI. 234. 1016 — Æ 3

8174 Philippi, M. S. III. 101 633. — Æ 5

8175 Corinthus, Commodus, M. S. IV. 110. 750. — Æ 4

8176 Incertus Dyrrhachium Caput Herculis ad s. — ΛΕΟΝΤΙΕΚΟΔΥΡ folium etc. — Æ 2 3/4

8177 Neraea Severus Alexander, M. S V. 137. 786. — Æ 5 (pene go.

8178 Palleapes, M. S. IV. 189. 48 et. 190 53. — Æ 4

8179 Antiochia Syriae, M. V. 157. 81. — Æ 5

8180 Antiochia, Domitianus, M. V. 195 368. — Æ 5

8181 Antiochia, Philippus sen. M. V. 185 299 — Æ 7

8182 Abgarus, M. V. 623. 156. — Æ 6

8183 (Acarnania Oeniadae), M. S. III. 471. 126 sed litt. uncs. — Æ 6

8184 Tessera, caput Romuli in Numismatis Iconography. Lupa gemellos lactans, a ins. sc. — Æ 2

6, 8185 Tessera plumbea NXA — Equus. — Plumb. 2

a, 8186 Tituria (Riccio. J.) — Æ

8187 Populonia, M. S. I. 201. 31. — sed aversa vix apparet. — AR

8188 Populonia, ibid. — AR

8189 Thebae, M. II. 102. 38. — AR 5

8190 Alexander M., Acc, M. I. 520. 153 — AR 7

8191 Alexander M, Rhodus, M. I. 532 268. — AR 7

1847.

April 24.

8192	Alexander M. (AΛ[illegible]) Caput Herculis cultu, ad d.	ΑΛΕΞΑΝΔΡΟΥ ΒΑΣΙΛΕΩΣ Seppositor aëtoph., sub pede I, in area ΔΥ inscr. prorae navis.	AR	7
8193	Incert. Nike Protome bovis cum hum. ad d.	ΘΤ in quadrato incuso	AR	1 3/4
8194	Cilicia, inedita. Seppiae tres, sedens, r. hastam, d. uvam, in area spica	Protome unicorn. in arca lunata	AR	12
8195	Pergamus 1st of M. II. 586 468. L.V. 447/839.		AR	
8196	Syracusae, ined.r		AR	2
8197	Eryx, M. I. 235. 220		AR	2
8198	Lampsacus, M. II. 560. 492. of L. V. 371 560.		AR	1
8199	Populonia, M. S. I. 202. 40, sed super capite Palladis ..		Æ	7
8200	Populonia, M. S. I. 202. 43.		Æ	7
8201	Paestum (Millingen Sylloge anec. considerations) Caput Palladis ad d. X Neptunus gradiens ad d.		Æ	3
8202	Paestum, ined. (eodem aversa, sed caput Palladis in adv. apud Carellium)		Æ	3
8203	Phocaea M. III. 179. 846		Æ	6½
8204	Saettens, M. IV. 111. 612		Æ	5
8205	Cyme, Sestini Mus. Fontana III. t. VII. no. 1. Mionn. S. VI. II. 78.		Æ	4
8206	Incertus, .. ROMA inter stellae radios; aversa ch.		Æ	4
8207	Petelia Mionn. I. 198. 934, sed pro caduceo monogr. ΠΑ		Æ	3
8208	Agyrium, M. I. 216. 72		Æ	6
8209	Mamertini, M. S. I. 403. 291.		Æ	
8210	Pergamus 1 Hadrianus		Æ	6½
8211	~~Tauric~~ Æ Chersonesus Cretae.		Æ	4
8212	Tessera.		Æ	
8213	Num. Byzant. incert.		Æ	
8241	Constantinus XII Monomachus. XAECΠOINACω- ZOIC Virgo Maria adv. stans expansis manib., in area MT ΘΥ	CYCEBH MONOMAXOC Imperator adv. stans.	AR	7
8215	Tortyna, M. S. IV. 319. (bis nervus, typo al.)		AR	
8216	Caulonia, avicula currens, apud M. Sestini Lettera.		AR	
8217	Larissa, M. S. III. 293 185 sq.		AR	
8218	Metapontum		AR	
8219	Tarentum		AR	
8220	Neapolis		AR	
8221	Incert. BAI (ex simili apud Avellinium in Bull. Nap. DAI.		AR	
8222	—— TPIB M. S. IV. 34. 187. Millingen Sylloge p. 40. Tab. II 17		AR	
8223	Thasus, M. I. 434. 27 del. IV. 545 Tab. 10 sq.		AR	
8224	Tortyna, M. II. 278. 161, 2. Etruria.		AR	2½
8225	Lete, M. III. 33. 10. S. III. Tab. VI. 3.		AR	
8226	Fodus Arch., Pellene, M. S. IV. 13. 74		AR	
8227	Elis, S. IV. 7. 37.		AR	
8228	—— M. I. 184. 110. of. Aegina S. IV. 2. 4 et 5.		AR	
8229	— Elis		AR	
8230	Sicyon M. II. 200. 376.		AR	
8231	Rhodus, M. S. VI. 597 257		AR	
8232	Tela, of M. S. I. 390 219		AR	
8233	Corinthus, iisdem ut dicta		AR	
8234	Caesarea Cappadociae, Claudius et Nero, M. IV. 409 11.		AR	

April, 24.

8235	Caesarea
8236	——
8237	Chios, M
8238	Teos, M.
8239	Heraclia
8240	Heraclea
8241	Bargasa
8242	Athena
8243	Eucarp
8244	Antioc
8245	Romula
8246	Alexand
8247	Timoch
8248	Alexand
8249	Tessera.
8250	Theodat
8251	Witiges
8252	Heraclia
8253	Procaea
8254	Paestum
8255	Laodic
8256	Laodicea
8257	Iulis,
8258	Tudaca
8259	Side
8260	Regium
8261	Laodicea
8262	Caecina
8263	Traianu
8264	Carthago
8265	Alexand
8266	Alexand
8267	Sidon.
8268	Thracia
8269	Corinth
8270	Aegae
8271	Antioc
8272	ΔΔΑΜ
8273	Tomi (incerta)
8274	Gades,
8275	" Lac
8276	" Pyg
8277	" Iuc

April, 24.

8235	Caesarea Cappad., Traianus, M. S. VII. 667. 48.	AR
8236	—— ——, Titus, M. IV. 411. 27.	AR
8237	Chios, M. III. 266. 4.	AR
8238	Teos, M. S. VI. 374. 1872	AR
8239	Heraclius II.° cf. Mion. Méd. Rom. II. 437.	AR
8240	Heraclea.	AR
8241	Bargasa, Domna, ined. (cf. n. Comodi M. III. 334. 183.)	Æ
8242	Athenae, M. II. 135 271 sed maior	Æ
8243	Eucarpia, M. IV. 290. VII. pl. 77. 4.	Æ
8244	Antiochia Pisid. M. S. VII. 89 & 89.	Æ
8245	Romula	Æ
8246	Alexandria M. VI 238. 1612 (sine harpa)	Æ
8247	Temenothyrae, M. S. VII. 440. 561.	Æ
8248	Alexandria, Sept. Sever. (non habetur ap. M.?)	Æ
8249	Tessera.	Æ
8250	Theodahatus	AR
8251	Witiges, Mion. Méd. Rom. II. p. 408.	AR
8252	Heraclius ibid. p. 434.	AR
8253	Phocaea Ion. et Amisus Ponti; (ΣΤΡΑ ΛΟΥΣΙ) ΑΤΤΑΛΟΥ ΤΟ Β ΦΛΚΑΕΛΝ .. ΑΜΙΣΗΝΛΝ	Æ
8254	Paestum; Carelli 130. 2. cf. M. S. I. 311. 763.	Æ
8255	Lacedaemon	Æ
8256	Lacedaemon. M. II. 218. 24 aber ΕΥΡΥΚΛΕΟΣ.	Æ
8257	Iulis, M. S. IV. 383. 138.	Æ
8258	Iudaea M. V. 552 192	Æ
8259	Side M. III. 476 182.	Æ
8260	Regium? Terina? cf. Carelli	Æ
8261	Laodicea Phryg. ined. cf. M. S. VII. 589. 465	Æ
8262	Caecina.	Æ
8263	Traianus Decius.	Æ
8264	Carthago nova, Tib. Drusus Germanicus.	Æ
8265	Alexandria. Caput imperatoris incerti laur. ad d. Traiani LH Victoria stans ad s.	Æ 2
8266	Alexandria, Salonina M. VI. 463. 3377	Æ
8267	Sidon. Elagabal. M. V. 385 330.	Æ 4
8268	~~Incertus~~ Corcyra ko Diota uva	Æ 4
8269	Corinthus, M. II. 175 206 differt NERO.. CAESAR	Æ 5
8270	~~Aegae M. III. 3 ...~~ Parium M. II. 576. 411.	Æ 3
8271	Antiochia, Maximus.	Æ 6
8272	~~[illegible]~~ Ilici. M. I. 35. 331.	Æ 5
8273	Fonteia (incertus) Quadrans. Caput Herculis ad d. et tres globuli ..ION Prora ad d. et (tres) globuli	Æ 5
8274	Gades, cf. Gesenius, Phoen., Tab. 40. XV. 6.	Æ 3
8275	" Laodicea Elagabalus	Æ
8276	" Pydna	Æ
8277	" Iudaea	Æ

8278 ~~Incertus~~ Gaza. nein, liegt unter den Inc. — Æ

8279 Imp. Byzantium. S ct ± — Æ

8280. Justinianus. Victoria ad d — Æ min

8281 Justinus et Sophia, ornati — Æ

8282–88 septem numini minali Gotthorum et Rom. (8286 Valentinianus I, VOT. PVB.)(8284, TRSAÆ
Thrasamundus 3) 8287 Arcadius

8289 Tarentum, thor. ex. Dif. in Millingen Suppl. aus considerat. of M.S. I. 278.538. — Æ1

8290 Proconnesus, M. II. 630. 734. sed plenius ΑΝΑΞΙΤΕΝΗΣ ut videtur. (apud Imh. AR 5) — AR 3.

8291 ——— ~~incert~~. Proconnesus, M.S. V. 496. 1262 Pomeran Atlas de Hauteroche Pl. XIII. fig 1. (ou AR3) — AR 2.

8292 Aegina S. III. 598. 33, rd — AR 4

8293 Metapontum ♀ Caput adv. passis crinibus. ΜΕ Spica — AR 1

8294 Messina. Vir in curtis bigis ad d, supra Victor. ΜΕΣΣΑΝΙΟΝ Equus currens ad d. — AR 6½

8295 Paphlagonia. Gorgoneion ad, infra X area vacua. — AR 6

8296 Corinthus, cf. S. IV. 35 191. — AR 5

8297 Corinthus. M.S. IV. 40. 241 (ibi AR3) — AR 5

8298 Corinthus Mus. IV. 39. 234 — AR 5

8299 Corinthus, coll. S. IV. 41. 253. — AR 5

8300 Corinthus Caput Palladis ad s. ; A P A Victoria ad d — Q Pegasus ad s. — AR 3

8301 Corinthus ——— — A Y Pallas stans — AR 5

8302–8307. Leucas, ex numis. — AR 5

8308 Corinthus. ½ Pegasus gradiens ad d — Pegasus volans ad s. — AR 1½

8309 Incertus. Caput Apoll. laur. ad s. — Pegasus volans ad s. — AR 3

8310 Metapontum ♀ Tarentum ♀ vas monetale — Laurea — AR 1.

8311 Tityassus, med. cf. M.S. VII. 141. Imp. et caput Antonini — Ri TITYACCEΩN Iuppiter sedens ad s. — Æ 4½

8312 Side Pisidiæ M. II. IV. 216. 132 — Æ 6

8313 Imp. inscr. ΕΒΡΥΖΒΑΙΟΣ — Æ

8314 Cotiaeum, M. IV. 279 489 — Æ 6

8315 Corinthus Incertus M. SEPTVMIVS GETA CIVS PII VIR ..... — ...VICTORIVI M. (SEPTVMIVS) -- Clipeus. — (VI)...m. SEPTVMIV. PII VIR QVI... Castra — Æ 4.

8316 Geta, comatis peregrini, STA BOV, cf Doctrina VI 234. — Æ 4½

8317 Antiochia Pisid. M. III. 499. 45, Severus Alexander — Æ 4.

8318 Ilium M. II. 661. 212 Vespasianus. — Æ 6

8319 Amorium, M. IV. 217 138. Vespasianus. — Æ 4

8320 Apamea Phrygiae Geta. (Mantissa non habet) ΠΟ CEΠΤΙ ΓΕΤΑCΚΑΙ — ΕΠΙ ΑΠΟΛΛΟΦΑΝΟΥ ΑΡΤΕΜΑ ΑΠΑΜΕΩΝ Pallas stans ad s. — Æ 6½

8321 Phocnice, M. V. 472 910 et 911. Cossura? — Caput ad d. — Æ 3

8322 Cyrene, ΑΥΛ ♀ (Andena, Millingen) Caput mul. ad d. — Silphium. — Æ 5 corr.

8323 Libya, ut videtur. Caput Herculis ad s. — Ψ Bos coronata ad d. — Æ 8.

8324 Andos (M.I. 86 10) rd hic potius ANDOYRY (in hoc reg. Galli) — Æ 3

8325 Philomelium Phrygiae, leg. Alex. ΑΥ Κ Μ ΑΥ CEΥ ΑΛΕ— — ΦΙΛΟΜΗΛΕΩΝ ΕΠΙ ΠΑΥΛΟΥ ΑΔΡΙΑΝ— Iunonis stans ad s., ♀ corona cingitur (Mantissa non habet) — Æ 9½

8326 Smyrna ΣΑΝΔΡΟΝ Protome laur. ad d. M. III. 227 127. Traianus. — Æ 8

8327 Ephesus cf. M. III. 118. 419 — Æ 8½

8328 Apamea Bithyn. M.S. V. 9. 42. Commodus. — Æ 3½

8329 Apamea Bithyn. M.S. V. 10. 50. Domna — Æ 6

8330 Gadara M. XXV. 325 cf. 35. 36. Antoninus pius. — Templum, ann. BKC (222) — Æ 6½

8331 Gordus cf. IV. 93 227. 44, 228 Gallienus — ΕΠ ΦΟΙΒΟΥ ΓΟΡΔΗΝΩΝ Fortuna stans ad s. — Æ 6

8332 Armonia

8333 Armonia

8334 Smyrna

8335 Anchiale

8336 Faita

8337 Volcae A

8338 Tenus

8339 Tenus

8340 Thyrea

8341 Thyrea

8342 Croesus

8343 Paltos,

8344 Miletus

8345 Sicyon

8346 (Ascalo

8347 Nicaea,

8348 Persia

8349 Zacynth

8350 ———

8332	Armonia, Gallienus, cf. M. IV. 204. 52 (inedit.)	ΑΚΜΟΝΕΩΝ Dioscuri(?) stantes adv.	Æ 7
8333	Armonia, cf. M. IV. 204. 50. Severus Alexander (ined.)	ΑΚΜΟΝΕΩΝ Diana [illegible]	Æ 6
8334	Smyrna, M. S. VI. 324. 1598.		Æ 6
8335	Anchialus, cf. M. S. II. 225. 119 sed. Gordianus, et	ΑΓΧΙΑΛΕΩΝ Apollo sedens etc.	Æ 6
8336	Iaeta, M. I. 244. 292		Æ 4
8337	Volcae Arecomici M. I. 79. 201.		Æ 3
8338	Tenus M. II. 330. 145 (sed ibi „contremarque")		Æ 4
8339	Tenus M. II. 330. 153.		Æ 3
8340	Thyrea, M. S. IV. 266. 187.		Æ 4
8341	Thyrea cf. ib. 181. sed	ΜΑΚΡΑ	Æ 3
8342	Cnossus M. II. 270. 100.		Æ 4
8343	Paltos, M. V. 267. ~~828 et 829~~ 830 (cf. S. VIII. 184. 274.)	sed Sept. Severus et Paula (sic) c. typo incaso CM.	Æ 7
8344	Miletus M. III. 174. 809. Gallienus		Æ 5
8345	Sicyon M. S. IV. 166. 1099.		Æ 4
8346	(Ascalon, cf. M. V. 524. 43.) **Massilia.**		Æ 2
8347	Nicaea, Macrianus, M. S. V. 165. 962 sed epigraphe aversae deest		Æ 6
8348	Persia M. V. 647. 40.		Æ 3
8349	Zacynthus M. S. IV. 196. 36.		Æ 3
8350	—— ibid.		Æ 3
8351	Eresus, M. S. VI. 52. 14		Æ 2
8352	Samus. Caput Junonis ad d.	ΣΑΜΙΩΝ Caput leonis adv.	Æ 1½
8353	Lampsacus M. II. 562. 313.		Æ 4
8354	Ceos M. II. 313. 9., sed		Æ 3
8355	Canatha (Claudius M. S. VIII. 225. 4., sed) Domitianus M. V. 321. 16.		Æ 2
8356	Cyzicus, Commodus. Caput Commodi ad d., epigr. detrita.	ΑΥ. ΚΑΙ Μ ΑΥ ΚΟΜΜΟΔΟϹ Ε̄ ---- ΕΥΤΥ -- ΚΥΖΙΚΗΝΩΝ ΝΕΟΚΟΡΩΝ, septem versus, scripti intra lauream.	Æ 8.
8357	Aegina Millingen ancient coins Taf. IV. 13. v. Prokesch in archäol. Zeitg.		Æ 3
8358	Antiochia Pisid. cf. M. III. 496. 26. 497. 35. S. VII. 98. 52.		Æ 6
8359	Patrae, Domitianus.	COL A A .. etc. M. S. IV. 140. 937.	Æ 6
8360	(Incertus.) Parium, Sev. Alexander.		Æ 6
8361	(Incertus) Aphrodisias Cariae?		Æ 6
8362	Parium Gallienus S. V. 408. 787.		Æ 8
8363	Parium — idem		Æ 8
8364	Incertus. Caput Palladis ad s.	X	Æ 4
8365	Ptolemaeus I. M. VI. 3. 16.		AV 2
8366	Bosp. r. Eupator M. II. 375. 93.		AV 5
8367	Panormus M. I. 265. 459. sed prope equi protomen tres globuli		AV 1
8368	Stater, M. S. IX pl. X. 13; VI 624. 85		AV 1½
8369	Phaestus, M. S. IV. 332. 233, sed in aversa ΙΑΦ		AR 6
8370	Phaestus, idem fere differt ab editis		AR 7
8371	Lyttus S. IV. 328. 205		AR 7
8372	Selinus M. I. 287. 678.		AR
8373	Pixodarus M. III. 399. 14.		AR
8374	Antiochus IV. M. V. 32. 272.		AR

1847.

8375	Demetrius II.		AR
8376	Croton M. I. 191. 870.		AR 5½
8377	Hyrina M. I. 132. 320. ad deest epigraphe		AR 5
8378	Maronea, M. non habet - Equus frenatus ad s. currens	ΕΠΙ ΠΟΣΙΔΕΙΟΥ typus gallus; spica in area	AR 5½
8379	Thebae (cf. M. II. 100. 12) Clipeus Boeot.	⊙ Bacchi Ind. caput hedera coron. ad d. in quadr. incus.	AR 5½
8380	Larissa M. S. III. 294. 194.		AR
8381	Ossa M. III. 450. 328.		AR 4
8382	Macedonia M. S. III. 175, 7.		AR 2
8383	Corinthus? Caput Palladis ad d., pom. tripus.	Pegasus ad d. volans, infra A et animal	AR 6
8384	Corinthus.		AR 6
8385	Corinthus, cf. M. S. IV. 42. 260? ad differt	Ambracia Epiri.	AR 6
8386	Clazomenae cf. M. S. VI. 86. 34.		AR 2.
8387	Caesarea, Damna, argaeus, an. 15		AR 4
8388	Erythrae M. S. VI. 214. 900.		AR 3
8389	Thasos M. I. 434. 27		AR 3
8390	Athenae M. II. 116. 48.		AR 10
8391	Augustus, Mart. ulto. Mion. Méd. Rom. I. p. 100. (ed. II.)		AR 7.
8392	Tarraco M. I. 52. 372.		Æ 9
8393	Capua M. I. 113. 128.		Æ 6
8394	Himera Gallus ad d.	tres glob.	Æ 4
8395	Achillea M. S. II. 32. 140.		Æ 8
8396	Olbia M. S. II. 1847.		Æ 6
8397	Perinthus M. I. 400 248		Æ 7
8398	Amphipolis, Claudius M. I. 467. 151.		Æ 6
8399	Cassander Caput Herc. leonis exuv. tect. (Alexandri) ad d	ΒΑΣΙΛΕΩΣ ΚΑΣΣΑΝΔΡΟΥ Leo ad s., in area M	Æ 3½
8400	Pallenses M. II. 204. 12		Æ 3½
8401	Creta, Hadrianus, M. S. IV. 301. 38. et II. 260. 19.		Æ 3
8402	Creta, Hadrianus		Æ 3
8403	Creta, Hadrianus.		Æ 3
8404	Nicomedia, Gordianus (Mion. non habet)	ΝΙΚΟΜΗΔΕΩΝ ΔΙΣ ΝΕΩΚΟΡΩΝ Mulier turr. adv. stans et duo templa portans ante Romam sedentem quae a Victoria coronatur.	Æ 9½
8405	Pergamus, Caracalla, M. II. 611. 627		Æ 13
8406	Assus M. II. 523. 56.		Æ 6
8407	Smyrna, Claudius et Agrippina, M. III. 221. 1234.		Æ 4½
8408	Cos cf. M. III. 408. 77. Pergamus M. S. V 423 883. u. folg.		Æ 2
8409	Samos, Tranquillina M. III. 295 243		Æ 8
8410	Samos, Tranquillina.		Æ 5
8411	Termessus, M. S. VII. 135 212, ubi B, sed in nostro H		Æ 4
8412	Apamea M. IV. 229. 214		Æ 5
8413	Antiochia, M. Aur. Anton. Philosophe	ΔΗΜΑΡΧΙΚ ΕΞΟΥΣ ΚΔ caput populi ad d	Æ 8½
8414	Seleucus I. M. V. 4. 26		Æ 4½
8415	Aradus, Domitian, M. S. VIII. 463. 837.		Æ 6
8416	Aradus, M. V. 464. 845		Æ 6½
8417	Berytus, Sept. Sever. et Caracalla, capita se respicientia.	DECENNAL — COL BER Templum in quo Neptunus stans coronatur a Victoria columna insistente.	Æ 7

AR	8418	Tyrus of M. V. 423. 584.	Æ 6
AR 5/2	8419	Bostra, M-S. VIII. 383. 5.	Æ 8
AR 5	8420	Alexandria, Hadrianus (illeg. non habeb.) Serapis retr.	Æ 10
AR 5½	8421	Alexandria, M Aurel. M. VI. 299. 2053.	Æ 9
AR 5/2	8422	(Phthemphuthes) Ithenecotes Nemesis (illeg. non habeb.) Hadrian (ΦOENΦ) Nemesvorst. retr. ℞ ΦOENE Phthenecotes, M. XI 544 125.	Æ 2
AR	8423	Gortyna, Caligula et Germanicus, M. II. 282. 200.	Æ 5
AR 4	8424	Mamertini M-S. I. 405 304. of Melling.	Æ 2
AR 2	8425	Massinytes M-S. VII. 14 53.	Æ 4½
AR 6	8426	Solus ℞ Caput mul. gal. ad.	Æ 2
AR 6	8427	Alexander II Epiri rex. M. II 62 8.	Æ 3½
AR 6	8428	Metapontum, of M. I. 162. 605	Æ 5
AR 2.	8429	Carteia, M. S. I 20. 108.	Æ 6
AR 4	8430–32	Tres numi Byzant.	Æ
AR 3	20 Mai	Von Herrn Obierregierungs. Bartels in Aachen (7. 6. 10 ½ ℔)	
AR 3	8433	Nummus Gallicus, barbare effigies.	AR
AR 10	8434	idem.	AR
AR 7.	8435	idem	AR
Æ 9	8436	Domitianus	cos XIII LVD SAEC FEC etc. AR
Æ 6			
Æ 4		Von Capranesi in Rom, 22½ ℔	
Æ 8	11 August 8437.	Alexander tyrannus. IMP ALEXANDER PF AVG GLORIA EXERCITVS KART Imperator	Æ
Æ 6		Caput ad d. eques ad d., in imo PK.	
Æ 7			
Æ 6		Verkauft von Herrn Dr. Rosen für 20 ℔	
Æ 3	Octbr. 27 8438	Invectus. Mionn. T. VII. Pl. XXXVI. no. 2. (Strauthus, Mion. I. 460. 80.) (48 ℔) S. VI 405 118 Samos.	AR
Æ 3½	8439	Heraclea Sinica. M. S. III. 78. 480. (9 ℔)	AR
Æ 3	8440	Darius	AR
Æ 3	8441	Darius	AR
Æ 3	8442	Arsaces VI (vel V.?) Mion. I. V. 649. 5.	AR
Æ 9½	8443	Arsaces VII. (inscript: ΒΑΣΙΛΕΩΣ ΜΕΓΑΛΟΥ ΑΡΣΑΚΟΥ ΘΕΟΠΑΤΡΟΥ (nicht) ΝΙΚΑΤΟΡΟΣ.	AR
Æ 13	8444	Arsaces XV. in area aversa ff	AR
Æ 6	8445	Arsaces	AR
Æ 4½	8446	Arsaces	AR
Æ 2	8447	Arsaces	AR
Æ 8	8448	Arsaces XXV.	AR
Æ 5	8449	Arsaces	AR
Æ 4	8450	Arsaces	AR
Æ 5	8451	Arsaces.	AR
Æ 8½	8452	Nea, Mion I 432 9.	Æ
Æ 4½	8453	Cyme, Mion. S. VI. 12. 90.	Æ
Æ 6	8454	Musa. Revue num. 1840. p. 163.	Æ
Æ 6½			
Æ 5			

1847.

Decbr 18 — Geschenk des Herrn Professor Ross

8455. Justinus I DN IVSTINVS PP AVG S Protome n.d. — ΔΝΚΑ (inedirtes Antiochien) — Æ

8456 Heraclius consul, Imperatoris Heraclii pater (ut videtur) D M HERACLIO CONSULI I Protomae duae adv., supra omnia. — ANNO M X A IIIII ΑΛΕΧΑΝ — ad febrem non est Alexandrina. (inedirtes) — Æ

8457 Anastasius, Constantinop, M — Æ

8458 Justinus I, Constantinop, M A — Æ

8459 ——— ——— M Δ — Æ

8460 Justinianus I, Constantinop M A — Æ

8461 ——— ——— ——— anni 35 — Æ

8462 ——— ——— ——— — 31 — Æ

8463 ——— Byzium, M anni 15 — Æ

8464 ——— Nicomed. K. anni 13 — Æ

8465 ——— ——— M ——16 — Æ

8466 ——— ——— M ——18 — Æ

8467 ——— ——— I ——36 — Æ

8468 ——— Thessalon. K ——37 — Æ

8469 ——— Thespolis M ——13 — Æ

8470 ——— ——— M ——21 — Æ

8471 ——— ——— ——22 — Æ

8472 ——— ——— ——25 — Æ

8473 ——— ——— ——35 — Æ

8474 ——— ——— K nine anno — Æ

8475 ——— nine urbis nomine, K, 31 — Æ

8476 ——— ——— ——— I nine anno — Æ

8477 ——— ——— ——— I ——— — Æ

8478–8490 13 nummi Justini I et Sophiae — Æ

8491–94 4 ——— Mauricii Tiberii — Æ

8495 Fouas. — Æ

8496–8559 64 nummi Byzantini aerei variorum imperatorum. — Æ

8560 Sigill. plumb. — plumb.

1848 (Januar 8.)

aus der Auction Welzl von Wellenheim in Wien, besorgt durch Promber, 21 Münzen für 370 fl. 30 xr. Convent. M.

8561 Philippus pater no. 12932 Wellenheim. — Abundantia Augg. — Æ.

8562 no. 13333. Gallienus — leg. II ital. VII p. VIII f. Lupa. — Æ

8563 no. 13335. Gallienus. — leg V mar VI p. VI f. Victoria — Æ

8564 no. 13336. Gallienus. — leg VII cl. VII p. VII f. Bos. — Æ

8565 no. 13470. Salonina — Deae Segetiae — Æ.

8566 no. 13471. Salonina — Fecunditas Aug. — Æ major

8567 no. 13883. Probus. IMP PROBVS AVG. Protome a.d. — SOLI INVICTO COMITI AVG Protome Solis ad d. — Æ major

8568 no. 14519. Maxentius. MAXENTIVS PF AVG Caput laur. — MARTI PROPAG IMP AVG N. Mars et Iuppiter stan- tes dextras iungant, ad pedes lupa, in imo MOST Γ — Æ

8569 no. 14877 Constantinus Magnus. CONSTANTINVS MAX AVG Caput ad d. — CRISPVS ET CONSTANTINVS CC capita adversa Crispi et Constantini iun. in imo SIRM. — Æ major

Inspectus.

Januar 6.

8570 (no 15018) Constantinus — laur. ad

8571 no. 15286 — Protome

8572 Victorinus — no 15287

8573 Julianus

8574 no. 15397. no. 15399.

8575 no. 15570 — ad.

8576 no. 16308. — TINOS BAS

8577 no. 1636g — mon Theopl

8578 Romanus

8579 Michael

8580 no. 16443

8581 no. 16577

Jan. 13. von Pergamus

8582 Claudius

8583 Cyprica — ch. Capu

8584 Decentius

8585 Justinia — Diad. a

8586 Justinian

8587 Gothorum — Protome

8588 Maurus — cos II Pr

8589 Faustina — Protome

8590 Constantin — CAES

8591 Magnen — Protome

8592 Caracal — laur-a

Januar
6.

8570 (no 15018) Constantinus II CONSTANTINVS IVN NOB C. Protome laur. ad d. — VICTORIA CONSTANTINI CAES Victoria retrorsa in globo scribit VOT XX; pratum tenet puer elatus; in imo CONS. — Æ semis.

8571 no. 15286 Nepotianus. FL NEP CONSTANTINVS AVG Protome diadem. ad d. — VRBS ROMA Roma sedens. — Æ
Imperatus.

8572 Vetranio. DN VETRANIO PF AVG Protome diad. add. no 15287 — REST[ITVTOR REIP. Imperator stans dextra labarum, sin. Victoriam globo insistentem; in area ✱ et F III, in imo CONS. — AR

8573 Julianus II. DEO IAPAPIDI Protome Serapidis add. — VOTA PVBLICA Spes Phoria vasi insistens. — Æ

8574 no. 15397. no. 15399. ISIS FARIA Protome Isidis — VOTA PVBLICA Sphinx elata — Æ

8575 no. 15570. Procopius .. PROCOPIVS PF AVG Protome diad. add. — GLORIA ROMANORVM Imperator stans d. hasta, sin. globum, in imo ANT Γ — Æ 2
spurious.

8576 no. 16308. Constantinus VI et Irene mater CONSTANTINOS BAS Protome adv. — IRINH AΓOVSTI Protome Irenes adv. — AV solidus

8577 no. 16369 in catalogo tributar Romani II uxori cui nomen Theophano. (Heraclius I.) — Æ

8578 Romanus IV Diogenes, no 16430. (Romanus III.) — AV.

8579 Michael VII cum Maria uxore no. 16441. concav. (Alexius IV.) — AR mixt.

8580 no. 16443. Nicephorus III Botaniates. concav. — AV.

8581 no. 16577. Johannes VIII. — AR

Jan. 13. von H. Hoffmann in Paris (10 rue des Petits Augustins) für 115 ℳ 10 ₰ gekauft.

8582 (Pergamus) Claudius. TI CLAVD CAES AVG Caput ad s. — COM ASI Templum cuius peristylio inscripta ROM ET AVG; intra eandem imperatoriam coronam. — AR m.m.

8583 Cesarea Cappadociae, Trajanus. AVTO KAIC. TRAIANOC CEB. Caput laur. ad d. — AHMAPXEIAC VПATOV Mons Argaeus — AR

8584 Decentius. DN DECENTIVS FORT CAES Protome ad d. — VIRTVS EXERCITI Miles stans — AR

8585 Justinianus I. DN IVSTINIANVS PP AVG Protome diad. ad d. — T — AR

8586 Justinianus I. DN IVSTINIA -- Protome diad. ad d. — VIT MVLT HTI intra coronam, infra CONS — AR

8587 Gothorum rex incertus. DN IVSTINIANVS PF AVG Protome Justiniani diad. ad d. — RSD intra coronam — AR

8588 Marcus Aurelius. AVRELIVS CAESAR AVG PII F COS II Protome ad d. (Gessner Impp. tab. 106) — Vir (Argus) sedens fabricat navem, supra quam Pallas stans dextram extendit; sinistra rostrum tenet, sub quo inscriptum SC; pone navem et porta — Æ m.m. ex Gessnero Imp.

8589 Faustina jun. FAVSTINA AVG PII AVG FIL Protome ad d. — Pavo ad. — Æ m.m.

8590 Constantius Gallus. DN FL CL CONSTANTIVS NOB CAES Protome ad d. — VICTORIA ROMANORVM. Victoria, ad pedes captivum — Æ m.m.

8591 Magnentius IMP CAES MAGNENTIVS AVG Protome ad d. — VICTORIA AVGG. Imperator stans ad s. et d. Victoriolam tenens coronatur a Victoria — Æ m.m.

8592 Caracalla. ANTONINVS PIVS AVG Protome laur. ad d. — REGINA Juno in throno sedens adstanti Imperatori. — Æ m.m. (contorniata)

Januar 14.

Im Tausch von H. Hoffmann aus Paris gegen 8 Bronzen Athanasäe.

8593. Athenae. Caput Palladis ad d. — ΑΘΕ. Nactae supra dicta, sub O inscripto, in area caput Solis adversum et ΓΛΑΥ EXE, in fra dictam AM. — AR tetradrach.

8594 Apollonia Illyriae. Mion. S. III. 317. 37. — AR 4½

8595 Valentinianus III. DN PLA VALENTINIANVS PF AVG Protome diadem. ad d. — VICTORIA AVGG Victoria ad s. gradiens et d. coronam, s. palmae ramum tenens; in imo R M. — AR quin.

8596 Lyttus Cretae. Caput apri — quadratum incusum — AR

Durch Herrn Prof. Leppius in Aegypten erworben

Febr. 2.

8597 Alexandria, Hadrianus. Mionn. VI. 170. 1065. (10 ff.) — ΜΑΤΗΡ ΠΑΤΡΙΔΟΣ L IΓ Duae manus junctae — AR mist.

8598 Alexandria, Hadrianus (Mion. VI. 172. 1075. (6 ff.) — L IΔ Caput Solis radiatum ad d. — AR mist.

8599 Alexandria, Nero, IΓ Mionn. VI. 69. 216. (8 ff.) — ΣΕΒΑΣΤΟΦΟΡΟΣ Nunc — AR mist

8600 Alexandria, Antonia, LB Mionn. VI. 54 78. (16 ff.) — AR mist

8601 Alexandria, Vespasianus et Titus? ΑΥΤ ΤΙΤ ΦΛΑΥΙ ΟΥΕΣΠΑΣΙΑΝΟΣ ΚΑΙΣ Protome laur. et ΟΥΕΣΠΑΣΙΑΝ ΚΑΙΣ LA Caput laureatum (quod lorit. videtur Vespasiani potius quam Titi) — ΦΛΑΥΙ ΟΥΕΣΠΑΣΙΑΝΟΣ ΚΑΙΣ — AR mist.

8602 Alexandria, Nero, L IΓ. Mionn. VI. 69. 214. (8 ff.) — AR mist

8603 Alexandria, Nero, L IΓ. Mionn. VI. 69. 214 (8 ff.) — AR mist

8604 Alexandria, Nero, L IΓ Mion VI. 69. 215. (8 ff.) — AR mist

8604a Nachträglich von Prof. Leppius: Ein Blei mit Darstellung auf jeder Seite, war 240 beziehnet. — Plumb. 4.

Aus dem Nachlass des General Rühle von Lilienstern

8605 Postumus. — VICTORIA AVG Victoria gradiens et . — Æ m. m.

Fortsetzung von No. 8597 ff.

8606 Alexandria, Galba, L A. Mionn. VI. 74. 254 (8 ff.) — AR mist

8607 Alexandria, Poppaea, L I, Mionn. 249. (12 f.) Zu den Dubl. — AR mist

8608 Alexandria, Nero, — ΔΙΟΣ ΟΛΥΜΠΙΟΥ etc — AR mist

8609 Alexandria, Otho, L A, Mionn. VI. 76 276. (36 ff.) Dubletten — AR mist

8610 Alexandria, ~~Otho~~, L A, Mionn. VI. ~~74 256 (12 ff.)~~ 77 280. .... NOΣ ΚΑΙΣ ... — AR mist

8611 Alexandria, Antoninus Pius, Mionn. VI. 255. 1736 (9 ff.) Dubl. — AR mist

8612-29 Alexandria, nummi detriti. — AR mist.

---

14 März 1848

Von Herrn Prowe in Wien für 600 ffl. Cr. gekauft. Mai bezahlt 8. August 1848.

8630. Ephesus, Hadrianus. Mion. III 96 269. — Æ 10.

8631 Philippi, Augustus, Mionn. S. III. 102 636. — Æ 6½

8632 Pyrnus Cariae? Mionn. III. 376. 425. — Æ 3. mar. 6.

8633 Acarnania, Mion. II 79. 3 (cum eodem monogr., sed minor) — R 5

8634 Tabernistes nomus, Hadrian. Mionn. VI. 549. 145, sed minor. — Æ 2½

8635 Leontini

8636 Cajeta

8637 Thyatira

8638 Anniaeus

8639 Nicomed

8640. Syracusae

8641 Abdera Th
olato, ae

8642 Dometi
Incertae

8643 Corcyra

8644 Themisoni
(inedita.)

8645 Cyprothesi

8646 Samos,

8647 Katria

8648 Amyntas
ad d.

8649 Arsaces

8650 Arsaces XV

8651 Arsaces X

8652 Arsaces XX

8653 Arsaces X

8654 Arsaces

8655 Antimac

8656 Mokatp

8657 Cyzicus,

8658 Tralles,

8659 Cnossus.

8660 Paphlag
pal laur.

8661 Tarsus, Go

8662 Anconа

8663 Johannes

8664 Seriphus

8635	Leontini. Mion. I. 246. 317. (100 fr.)		AR 7
8636	Caesarea Cappadociae, Geta. Mion. IV. 428. 154.		Æ 8.
8637	Thyatira Lydiae, Mionn. S. VII. 445 588, sed in aversa ΕΠΙ CΤΡΑΤΟΝΙΚΙΑΝΟΥ		Æ 8½
8638	Aeniaeus Thessaliae Mion. II 9 67.		AR 3½.
8639	Nicomedia Bithyniae, Commodus, Mion. S. V. 192. 1129.		Æ 9
8640.	Syracusae, Mion. S. I. 435. 523 (ex Huntero) ubi ΛΕΥΚΑΣΠ	sed in imo nihil legitur.	AR
8641	Abdera Thraciae. Gryphus ad s. sedens, d. pede elato, ante pedes dicta. (ineditus)	ΕΠΙ ΣΜΟΡΔΟΤ ΟΡΜΟΚΑΛ in quadrato incuso, intra quod quadratum quadripartitum.	AR 7.
8642	Demetrius I Macedoniae rex. Caput diadematum ad d. (differt ab editis)	ΒΑΣΙΛΕΩΣ ΔΗΜΗΤΡΙΟΥ (sic) Neptunus ad s. stans, d. pede rupi impos., d. tridentem, in area prora navis et Φ	AR 8
8643	Corycus Ciliciae, Valerianus senior. Mion. III 576. 192.		Æ 9
8644	Themisonium Phrygiae Caput Serapidis ad d. (ineditus.) cf. Mionn. IV. 370. 999.	ΘΕΜΙCΩΝΕΩΝ Isis stans, fere ut in numis Hierapolis Phrygiae, sed cum luna super humeris. (possit cogitari de deo Luno, ut in numo Cibyrae, Gordiani, no. 400 Mion.)	Æ 4½
8645	Cyrrhestica in genere, Philippus I, Mion. V. 136. 20.		Æ 7½
8646	Samos, Tranquillina, M. III 295. 242		Æ 8
8647	Hatria cum Asculo, M. S. I. 217. 149.		Æ. fr.
8648	Amyntas Galatiae rex. Caput Palladis galeatum ad d.	ΒΑΣΙΛΕΩΣ ΑΜΥΝΤΟΥ Victoria volans ad s., d. sceptrum lemniscatum	AR
8649	Arsaces XV. Mionn. S. VIII 439 31, sed additur nomen mensis ΔΑΙΣΙ		AR
8650	Arsaces XV. cf. Mionn. V. 659. 40, anni ΖΠΣ, i.e. 287.		AR
8651	Arsaces XX Mionn. V. 665. 60., anni ΖΝΤ, i.e. 357. (ad dicto mensis nomine?) ΠΑΝΗΜΟΥ		AR
8652	Arsaces XXV. Mionn. V. 668. 70, sed annus ΦΤ est ϙΤ sive 390.		AR
8653	Arsaces XXVII, post caput regis B littera; annus ΔΛΥ (434) apud Mionn. desideratur.		AR
8654	Arsaces XXVIII, post caput regis B littera; annus ΖΞΥ (467) apud Mionn desideratur		AR
8655	Antimachus rex Bactr., Mionn. S. VIII. 466. 18.		AR 4.
8656	Mokadphises ?? cf. Mionn. S. VIII. 497.		Æ
8657	Cyzicus, Faustina junior, Mionn. II 542 195.		Æ m. m.
8658	Tralles, Hadrianus, Mionn IV. 184 1069.		Æ
8659	Cnossus. Caput Jovis diadematum ad s.	ΚΝΩΣΙΩΝ Labyrinthus. (Mion. II 268 75, ubi caput ad d.)	AR 8.
8660	Pantalia, Commodus. ΑΥ ΚΑΙ ΜΑΡ ΑΥΡ ΚΟΜΟΔΟC Caput laur. ~~[illegible]~~ ad d. (inedit.)	ΗΓΕ ΚΛ: CΕΡΟΥΕΙΛΙΑΝΟΥ ΟΥΛΠΑΥΤΑΛΙΑC Mulier ad s. stans, d. gubernaculum, s. cornu copiae (Fortunae). (Servilianus inter hegemones Philippopolis Thraciae sub Commodo. Mion. I 417 S. II 456.)	Æ 7½
8661	Tarsus, Gordianus III. Mionn. III 646 550.		Æ 10.
8662	Ancona Mionn. I. 105. 67.		Æ 5

Von Frau Schindler in Berlin gekauft.
abbrüstet 6 Mai 1848

Mai. 6.

8663	Johannes II Comnenus. de Saulcy Tab. 27 no. 2 (24 fr. Mionn.) vel Johannes III Ducas Vatatzes.		AV
8664	Seriphus. Mionn. S. IV. 400. 256. (30 fr.)		Æ 2.

8665 Carthaea. Mionn. II 314. 17. Suppl. IV. 376. 63. (6 fr) — Æ 3

8666 Carthaea Mionn. S. IV. 377. 76 vel 77. — Plumb. S.

8667 idem fere — Æ 5

8668 Carthaea. Caput Fauni hedera coronatum ad d. KAP Pars anterior canis (?) radiata. inedit. — Æ 5

8669 Ceos. Mionn. S. IV. 373. 38 — Æ 3.

8670 Julis. Mionn. II 314. 24. (6 fr) — Æ 3

8671 idem — Æ 3

8672 Julis. Mionn. II 314. 21. (6 fr) — Æ 3

8673 idem — Æ 3

8674 Julis. Mionn. S. IV. 386 165. — Æ 1

8675 Julis. Caput Jovis vel Bacchi (ad d. vel Aristaei) apis intra coronam. cf. Mion. S. IV. 385 151. — Æ 1 2

8676-78 tres nummi detriti, in quibus Coresia. — Æ

Von dem Justizrath Houben zu Xanten Sr. Maj. übersendet

Juli, 29. 8679 IMP T CAES DIVI VESP F AVG POM. MAX Caput Titi Miles, s. scutum humi tenens. — Bronzeter Gipsabguss eines grossen Medaillons von Bronze, mit Silber eingefasst; 17 Loth

(Das Original bei Xanten gefunden.)

Dieser Gipsabguss befindet sich nicht beim Münzkabinet, 1858.

Octob. 21. Geschenk des Herrn Moser in Berlin.

8680 Augustus. CAESAR .... Caput Augusti corona DIVVS IVLIVS Stella crinita. — AR.

querna ornatum ad dextr.

Decbr 28. 4 gold., 40 silb. und 94 Erzmünzen, von Lambros in Corfu für 620 ℳ 28 ₰ gekauft.

8681 Corinthus, Mionn. Suppl. IV. 33. 179. — AR 3.

8682 Corinthus, M. S. IV. 34. 186. sed litt. fug. — AR 2

8683 Euboea M. II. 301. 4 — AR 2½

8684 Chalcis M. S. IV. 358. 48. — AR 2.

8685 Seleucus III M. V. 23 monogr. ⊠ et ⊠ — AR 9

8686 Seleucus I M. S. VIII. 4 13. — AR 3

8687 Sicyon M. II 322. 72. — AR 6½

8688 Sicyon M. S. IV. 160. 1051 (vel 1052) — AR 1.

8689 Sicyon. Apollo citharoedus cortinae insidens ΣΙ intra coronam. (inedit.) — AR 1½

ad d. (sin. lyram, d. plectrum)

8690 ~~Sicyon~~ potius Mantinea Caput Palladis ad d. ΣΜ (inedit.) cf. Borrel in Akerm. Journal. — AR 1½.

8691 Cleonae M. S. IV. 257 134. — AR 2

8692 Stymphalus M. II 254 62. — AR 1½

8693 Phlius. Bos cornupeta ad s. ⊕ in quadrato incuso. — AR 2½.

8694 Messenia M. S. IV. 206. 1. sed desunt tripus etc. — AR 6.

8695 Messenia. M. S. IV. 206. 2 — AR 3.

8696 Pylus Messen. M. S. IV. 214. 41. sed ΠΥ — AR 2

8697 Epirus M. II 47. 6. sed pone caput ⚹, sine bipenni. — AR 2½

8698 Ambracia M. II 50. 33. — AR 4.

8699 Heraclea Thessal. M. S. III. 285 144, sed — AR 1.

8700 Lamia. M. II 13 94 — AR 1½

Deck 28

8700	Corcyra. M. S. III 511. 51.		AR 1.
8701	Thespiae. M. II 110. 110. S. III. Tob. XVII 7. vorzüglich differt.		AR 5½
8702	Thespiae M. S. III 532 182.		AR 1.
8704	Athenae, M. II 114. 28.		AR 1
8705	Aegina. M. S. III 595		AR 4½
8706	Aegina. M. II 145		AR 3.
8708	Ceos. uva.	quadr. incus. (reparatur ap. Mionn.)	AR 4½
8708	Melos. M. II. 317. 41. ad sin. litt. ; in averse ΟΦ		AR 5
8709	Locri Opuntii. M. II 91. 14.		AR 3
8710	Miletus M. S. VI. 265 1186		AR 2
8711	(Teos vel) Abdera. M. S. VI. 375. 1879 simulis. (Litt. HT)		AR 3
8712	Lydia, Domitianus, M. III 430. 2.		AR 4.
8713	Incert. Trophis? Protome cervae	Pegasi ad d., supra O (incuse fulmen)	℞ (40) AR 1½
8714	Augustus. AVGVSTVS DIVI F Caput laur. ad.	IMP XIIII Vir barbatus infantem imperatori adstanti porrigens	AR.
8715	Heraclius I de Sauley VIII. 7, ad in area uncias ad s. ℞, ad d. A		AV.
8716	Johannes II de Sauley p. 330.		AV
8717	Constantinus XIII de Sauley XXIV 5.		AV
8718	Isaac de Sauley XXIX 5., ad AP inter capita		AV
8719	Michael VII. de Sauley XXV. 9.		AR (fragment.)
8720	Theodorus I Lascaris de Sauley XXXI 7.		AR
8721	Erythrae. M. III 36. 29.		AR 3.
8722	Tarragon M. S. III 519. 92. ad T etiam in adversa		AR 3.
8723	Troezen II 241. 83, ad		AR 1.
8724	Aenus. Caput Mercurii ad d.	AIN caput tauri ad d., ante clava	AR 1½
8725	Cassope M. II 53 62		Æ 1
8726	Ambracia M. S. III 50. 366. 57 cum laurea.		Æ 4
8727	Ambracia. Caput tauri cum facie humana ad l.	AMBP Cancer marinus. (inedit.)	Æ 2½
8728	Nicopolis, Hadrianus ΚΑΙCΑΡ Α— Caput Hadriani ad d.	ΝΕΙΚΟΠΟΛΕΩC Tropaeum. (inedit.)	Æ 4
8729	Nicopolis, Faustina jun. M. S. III 384. 182		Æ 3½
8730.	Nicopolis, Commodus (?)	ΝΕΙΚΟΠΟΛΕΩC Caput apri ad d. (ined.?)	Æ 3.
8731	Argos Amphilochicum. Caput Palladis ad d.	ΑΡΓΕΙΩΝ Noctua, folium ol. (inedit.)	Æ 2½
8732	Cranium M. S. IV. 186. 29.		Æ 3½
8733	Demetrius II. M. S. III. 250. 625.		Æ 4
8734	Demetrius II Senatus macedon.	ΒΑΣΙΛΕΩΣ ΔΗΜΗΤΡΙΟΥ galea adv. (inedit.)	Æ 1.
8735	Aetolia M. II 88. 18.		Æ 4
8736	Aetolia. M. S. III 279. 27, ad Φ.		Æ 3½
8737	Aetolia M. II 88. 10. (sine monogr.)		Æ 3
8738	Aetolia, similis (Zu den Dubl.)		Æ 3
8739	Aetolia M. S. 479. 30.		Æ 4.
8740	Larissa M. II 17. 128.		Æ 2
8741	Larissa M. II 16. 125.		Æ 4.
8742	Magnesia, M. S. III 296. 213.		Æ 4
8743	Larissa Cremaste. M. S. III. 296. 212		Æ 3½

Æ 3 — Æ Plumb. S. — Æ 5 — Æ 5 — Æ 3. — Æ 3 — Æ 3 — Æ 3 — Æ 1 — Æ 1/2 — Æ

Bronzeton Gips abguß eine große Medaillon von Bronze, mit Silb. eingefaßt; 17 Zoll. 1858.

AR. — AR 3. — AR 2 — AR 2½ — AR 2. — AR 9 — AR 3 — AR 6½ — AR 1. — AR 1½ — AR 2 — AR 1½ — AR 2½. — AR 6. — AR 3. — AR 2 — AR 2½ — AR 4. — AR 1. — AR 1½

1848.

Decbr, 28.

8744	Amphissa, M. S. III 485. 3.		Æ 3
8745	Locri Opuntii, M ~~S. III~~ II 93. 28.		Æ 4
8746	Thespiae. Scutum Bocot.	ΘΕΣ ~~(inedit.)~~ Akerman Chron. I 249	Æ 5½
8747	Thespiae, Domitianus, M. S. III 534. 191.		Æ 3
8748.	Athenae, ut M. II 139. 302, sed ΑΘΗΝΑ		Æ 2
8749	Megara, Caracalla, S. III. 590. 384. cum aquila.		Æ 6½
8750	Aegina, M. II 148. 36, sed ΝΙ.		Æ 2
8751	Thisoa Arcadiae, M. S. IV. 18. 107.		Æ 4
8752	Corinthus Suppl. IV. 52 354.	ΑΕΒΥΤΙΟ etc.	Æ 4
8753	Corinthus, Suppl. IV. 52. 352, ~~(sed VIBIO pro HEIO etc.)~~		Æ 4.
8754	Corinthus, ~~Augustus~~ Drusus. M S. IV. 62. 419.	C. MVSSIO PRISCO etc	Æ 5
8755	Corinthus, Antonia ANTONIA AVGVST Caput Antoniae	M. BELLIO PROCVLO IIVIR cor duo cornua copiae. (inedit.)	Æ 5.
8756	Patrae, L Verus M. S. IV. 146. 975.		Æ 5
8757	Sicyon Columba volans ad d. (inedit.)	ΚΛΕ intra laureum (cf. ΚΛΕΑΝΔΡΟΣ M. II 200. 374)	Æ 3½
8758	Sicyon Columba volans ad s.	ΣΣ corona	Æ 2
8759	Messenia. Caput Cereris ad s.	ΜΕ	Æ 3.
8760	Thurea, Geta. M. S. IV. 219. 74		Æ 5
8761	Asopus, Plautilla M. S. IV. 224. 49.		Æ 6
8762	Argos Amphilochium M. II 233. 37 simili.		Æ 4
8763	Epidaurus, Antonin. Pius. M. S. IV. 261. 155.		Æ 7.
8764	Troezen, Commodus	ΤΡΟΙΖΗΝΙΩΝ Templum porta clausa. (inedit.)	Æ 7
8765	Caphya, Geta.	ΚΑΦΥΑΤΩΝ Aesculapius stans	Æ 5½
8766	Psophis. Caput Palladis ad d.	ΨΩΦΙ Cerous gradiens ad d.	Æ 2½
8767	Chalcis. M. S. IV. 360. 63 sed aquila ad d.		Æ 3.
8768	Ios. M. S. IV. 391. 199.		Æ 3½
8769	Melos M. S. IV. 392. 208.		Æ 2½
8770	Syros, Hadrian, Pinder numism. Tab. II n. 8.		Æ 4
8771	Tenus, Sabina CABOINA CEBACTH Caput ad d.	ΤΗΝΙΩΝ Mulier stans, d. extenta, s. hastam (ined.)	Æ 3½
8772	Germe, Trajan. Mion. II 554. 258.		Æ 5
8773	Parium. M. S. V. 393. 696.		Æ 4
8774	Telos. Caput Palladis advers.	ΤΗΛ Cancer marin. ined. (in area litt. frag.?)	Æ 2½
8775	Philomelium, Nero. ΚΑΙΣΑΡΑ ΝΕΡΩΝΑ: Caput Neronis (ut videtur) invenile ad s.	ΦΙΛΟΜΗΛΕΩΝ ΒΡΟΚΧΟΥ Stella intra lunam (inedit.)	Æ 3½
8776	Babba, Nero, M. VI. 596 35.		Æ 5
8777	Cyrenaica. M. VI. 570 143.		Æ 4.
8778	Antonius, fere ut M. VI. 666. 374, sed		Æ 7
8779	~~Hephaestia insula (?)~~ Athenae Caput Palladis ad d.	ΗΦΑ Noctua ad d., intra laur. (Ath. M. S. III ~~544.~~ 563 193)	Æ 3.
8780.	Myrhina Lemni. M. S. II 542. 7.		Æ 3.
8781	Incertus, Patrae tributus. ΓΑ Equus currens ad d.	ΤΕΤΡΑΔΡΑΧΜΟΝ Caput invenile barba ad d. (???) (ined.)	Æ 8.
8782	Chios M III 278 126		Æ 3
8783	Maliensis M. S. III 297. 215 (in area avis?)		Æ 3
8784	Antonius. M. VI. 666. 373.		Æ 3.
8785	Theodosius II (inedit.)	~~ΤΑΕ~~ con	Æ min.

Decbr 28

8786	Androm
8787	Marchant
8788–8818	31 nu

April 13

8819	Locri Op
8820.	~~Hephaestia~~ Athenae
8821	Boeotia,
8822	Athenae
8823	——
8824	——
8825	Laconica
8826	Laconica
8827	Sicyon.
8828	Sicyon.
8829	Messene.
8830	Argos, A
8831	Histiaea,
8832	Julis, M
8833	Ptolemae
8834	idem
8835	Tegea A
8836	Siphnos
8837	Asine.
8838	Eretria.
8839	Athenae.

Juli

8840	Pharae
8841	Athenae
8842	——
8843	Corinthus

19

8844.	Peparethu

24

8845	Velia.
8846	Posidoni
8847.	Probus
8848	Constantin

Decb
28

8786 Andronicus Palaeologus Æ
8787 Marchant Lettre xx. 2. Æ
8788–8818 31 nummi aerei byzantini. Æ

Ann. 1849.

April 13 vendidit Lutteri. (10 £)

8819 Locri Opuntii. cf. Mionn. Suppl. III 490. n. 29. 31. AR 3
8820. Athenae Hephaestia, Caput Pallad. ad d. HOA retrea, intra lauream. (Mionn. II. 563. 193.) Æ 3.
8821 Boeotia, Mionn. II 104 71, et in area aversae K Æ 2½
8822 Athenae. M.S. III. 576 289. Æ 3½
8823 ——— M. II. 137. 289. Æ 3
8824 ——— cf. M. S. III 573 n. 270. 271 sed AΘHN et Victoria ad s. Æ 2½
8825 Laconia cf. M. II 220 49 et 50 (vel potius Suppl. IV. 223. 24. Æ 7.
8826 Laconia Mionn. II. 220. 45. Æ 4
8827 Sicyon. Mionn. II 327. 122. Æ 3.
8828 Sicyon. Mionn. II 327. 122. Æ 3.
8829 Messene. Mion. II 210. 18; (aquila dextr. brachio sinistro insidens) Æ 5
8830 Argos, Antoninus Pius, Mionn S. IV. 242. 43 Æ 6
8831 Aetoliaca, Mionn. II 311. 92. Æ 2
8832 Julis, Mionn S. IV. 383. 134. Æ 1
8833 Ptolemaeus XI. M. VI. 31. 254. Æ 4½
8834 idem Æ 4½
8835 Tegea Arcadiae. Mionn. II 255 69. cf. Allier de Hauteroche. Tab. VII. n. 2. (corona Telephum luct.) Æ 3.
8836 Siphnos? Mionn II 327. 126 (sed ibi Æ 4) an Delos Suppl. IV. 390. 197? Tiryns. Æ 1½
8837 Asine. Caput Septimii Severi ... ΟΥΗΡ... ΑΣΙΝΑΙΩΝ Serpens supra basi. (inedit.) (cf. milii Domnae ap. Mion. S. IV. 256. 130.) Æ 6
8838 Erctria. Mionn. S. IV. 364. 91 ad caput bovis astrum. Æ 4.
8839 Athenae. Mionn. S. III. 578. 303. (Hunter T. 12. 14.) Æ 2.

---

vend. Roussopoulos (20 £) (à 1.2 5 fr)

Julii
8840 Pharae Boeotiae. Mion. II 107. 81. (200 fr.) AR 2
8841 Athenae. Caput Theseï ad d. pom clava. AΘH uva. (Combe, Numi Mus. Brit. Tab. VI. no. 22) Æ 3
8842 ——— Caput Palladis ad d Tiryns. Æ 2
8843 Corinthus. Pegasus volans ad s. Tirynus. Æ 1½

Domum L. Baronii de Prokesch – Osten

19
8844. Peparethus. Mionn. II 26 n. 183. (9 fr.) Æ 3

---

vend. Zielotoff. (1 fl 10 kr)

24 8845 Velia. Caput Herculis leoni exuviis tect. ad d. ΥΕΛΗ hortus, olea hac ramus Æ 4
8846 Posidonia. litt. fug. Neptunus ad d. ΜΟΠΣΙ bos cornupeta, infra polypus Æ 2½
8847. Probus IMP PROBVS AVG Protome Probi ad d. VICTORIA GERM Tropaeum inter duos captivos sedentes Æ 3.
8848 Constantinus Magnus CONSTANTINVS AVG Caput laur. ad d. DN CONSTANTINI MAX AVG Corona, intra quam VOT XX, in imo RQ. Æ

Æ 3
Æ 4
Æ 5½ I 249
Æ 3
Æ 2
Æ 6½
Æ 2
Æ 4
Æ 4.
Æ 5
Æ 5. (copiae.)
Æ 5
Æ 3½ (II. 200. 379)
Æ 2
Æ 3.
Æ 5
Æ 6
Æ 4
Æ 7.
Æ ⅞ (inedit.)
Æ 5½
Æ 2½
Æ 3.
Æ 3½
Æ 2½
Æ 4
Æ 3½ hoffan (ined.)
Æ 5
Æ 4
Æ 2½ (litt. fug.?)
Æ 3½ lunam
Æ 5
Æ 4.
Æ 7
Æ 3. (M. S. III 573 n. 270. 271 863/193)
Æ 3.
Æ 8. barb ad d. (inedit.)
Æ 3
Æ 3
Æ 3.
Æ mis.

1849

Aug. 14 von Dr. Kipp in Unna für 7 ℛ

8849. Gela. Vir in bigis, super Victoria, in ima exergo. ΓΕΛΑΣ Protome tauri capite humano. (16,7 Grm.) AR

8850 Rhodus. Caput Solis radiatum ad d. ΡΟ Flos balaustii et minutum sigillum (19,98 Grm.) AE

8851. Incertus Italiae. Caput Victoriae Aethiopis Elephas, insra ℞) (5,68 Grm.) AE

---

vend. Barth, Lysiensis. (3 ℛ)

17 Aug. 8852 Valentia. Mion. I. 194. 892 (5,2 Grm.) AE 5

8853 Corinthus. Pegasus volans ad S., infra 9 Pegasus gradiens ad d., ante A (0,76 Grm.) AR 2

8854 Heraclea Lucr. (incertus) Caput Herculis leonis exuviis tectum, adversum Σ (vel M) clava et pharetra. AR 1.
ved spalle dextrorsum. (0,32 Grm.)

8855 incertus Caput leonis adversum Samos, M. S. VI. 405. 122 Quadratum incusum (0,65 Grm.) Apollonia Mared. AR 1.

8856 Tarentum Caput equi ad d. Caput equi ad d., ante tripus. (0,46 Grm.) AR 1

8857 Stradus (vel potius Carne:) Caput muliebre ad d.; pone palma? Navis cui insidet deus dextra coronam protendens; infra 9 T (cf. Eckhel Num. Prolem. Tab. 36. VI. E) AE 5.

Sept. 19. vend. Weis has, 4 ℛ 6. Aug. 22. 19 Sept. 49.

8858. As.; super prora navemus nova. Diebl. AE

8859 Semis. Caecilia, Metellus, Riccio X. 20. AE

8860 As. Calpurnia, Piso Frugi, Riccio X. 8. AE

8861. As. Pompeia, CN MAG. Riccio XXXVIII. 7. AE

8862 As. Terentia. Riccio XLV. 5. AE

8863-67 quinque numismata aerea Panormitana. AE

---

vend. Dannenberg. (12 ℛ)

Sept 20. 8868 Cavarus Thraciae rex. Caput Herculis ad d. ΒΑΣΙΛΕ... ΚΑΥΑΡ— Cornu copiae inter duo tritonge spicae pendula. AE 4

8869 Andros. Caput ad d. ΑΝΔΡΙ Uva. (ed. Köhne, Mém. des Antiq. de St Petersbourg) 1849. AE 1⅓

8870 Lysimachia Thraciae, ut videtur. (?) Caput petasatum tectum ad d. ΛΥ / ΣΙ intra lauream. (ed. ibid.) AE 1½

8871 Nisyrus, insula. Mion. S. VI. 585. 157. ad nova super delphinus. AE 1½

8872 Cyme aeolidis. Aquila ad d. ΚΥ Vas ansatum. cf. Mion. S. VI. 10, 75. AE 1½

8873 Priansus Cretae (?) Caput barbat. ad d. ΠΡΙΑ Dicta. (ed. Köhne ibid.) AE 1½

8874 Byzantium. Caput bovis ad S. ΒΥ intra tres delphinos. (ed. ibid.) AE 2½

Vend. Lambros (Corfù) 377 ℛ 26 M

Oct. 18. 8875 Philippus II macedoniae rex. Caput Apollinis ad d., pone ☉ ΦΙΛΙΠΠΟΥ Biga ad d., infra tridens (48 francs) AV. 4.

8876 Alexander Magnus. Mion. I. 519. 145. (Mion. 12 fr.) (16 francs) AV. 2.

8877 Abydus Troadis, ut videtur. Mionn. VI. 629. no. 74. (cf. Suppl. V. 498. 4.) (80 francs. Mionnet) (40 francs) AV 1½

8878. Johannes Zimisces. de Sauley. Pl. XXII. no. 2. (25 fr.) AV.

8879 Basilius I Macedo cum filio Constantino. de Sauley XIX. 1. (25 fr.) AV

8880. Isaac Angelus cum filio Alexio, secundum de Sauleium, XXX, 4. (90 fr.) AV

8881. Demetrius I Poliorcetes macedoniae rex. Mion. I. 579. 839. (40 fr.) (25 fr.) AR 2.

8882 Rex incertus Macedoniae, fortasse Alexander I. Mionn. S. III. 175. 8. cp. et II. (Mionn. 9 f.) (8 f.) AR 2½

8883 Amyntas Galatiae rex. Revue numismat. 1845. Pl. XII. no. 1. (150 f.) AR 8.

8884 Pharsadon Thessaliae. Mionn. II 21. 152. (Mionn. 48 f.) (32 f.) AR 3.

8885 Argos Argolidis. Mionn. S. IV. 237. 9. Cadalvène Pl. III. 200. 4. (in scrip. AP) (15 f.) AR 2½

8886 Locri Opuntii. Mionn. S. III. 489. 45. (12 f.) (9 f.) AR 2

8887 Aetoli. Mionn S. III. 477. 13 (sed monogramma ΑΕ, quod est 37 apud Mion.) (12 f.) AR 3

8888 Athenae. Mionn. S. III 541. 32 ex Hunteri Tab. 8. no. 14. In hoc nostro addita sub dicta MH, et tertium nomen est . ΓΕ (15 f.) AR 1½

8889 Erythrae. Mion. III. 126. 473. (+ ⊙) (24 f.) cf 474. (15 f.) AR 3

8890 Erythrae. Mionn. III 126. 472. (15 f.) (9 f.) AR 1½

8891 Miletus. Mion S. VI. 266. 1197. (9 f.) (6 f.) AR 3

8892 Samos. Mionn. III. 281. fere 148 (sub bom. vas et uva) (24 f.) (12 f.) AR 3½

8893 Mytilene III. 43. 73. (12 f.) (11 f.) AR 3.

8894 Abydus. Hunter Tab. 1. no. 10. unde mionn. II 633. 21. (18 f.) (14 f.) AR 2½

8895 Pergamus. Mionn. II. 586. 467. (30 f.) (22 f.) AR 1½

8896 Caesarea Cappad. Lucius Verus Mionn. IV. 418. 83. (18 f.) (12 f.) AR 5

8897 Cos. Uva. quadratum incusum (18 f.) AR 2

8898 Metapontum. Mion. S. I. 302. 685. (sed monogr. Μ) (12 f.) (4 f.) AR 3.

8899 Caesarea Cappad. Caracalla fere Mionn. S. VII. Org. 183 (6 f.) (7 f.) AR 4.

8900 Aspendus. Mionn. S. VII. 132. 197 sed FH et in imo fere: ΜΕΝΕΤΥΣΕΛΥΥΑ ~~sed similes quod~~ i. e. ΜΕΝΕΤΥΣ ΕΛΥΥΑ (30 f.) (32 f.) AR 6

8901 Arradia. Mionn. S. IV. 272. 10. et II 244. 10. (3 f.) (5 f.) AR 3½

8902 Arradia Mionn. II 244 11. (sed una littera in area). (3 f.) (5 f.) AR 3

8903 Foedus Achaicum. Patrae. Cousinéry II 15. (ubi tamen R: in nostro Φ!) Mion III. 152. 21. (3 f.) AR 3

8904 ——— ——— ——— similis, sed A EY ΧΠΑ (Mionn. II 153. 31.) (3 f.) AR 3.

8905 Chios. Mionn. III. 268. 28. (20 f.) (15 f.) AR 4½

8906 Maussollus. Mionn III 398 6, sed in area ΝΕ (24 f.) AR 2½

8907 Foedus Achaicum. Elis. Fere ut Mionn. S. IV. 8. 40. sed monogr. ΜΝ Ϟ (3 f.) AR 3.
Potius Mionn. II. 152. 24. ubi eadem monogrammata.

8908 ——— Patrae, ut Mionn S. IV. 12. 68 ex Cousinér. II 15, sed ΣΩ ΧΠΑ (3 f.) AR 3

8909 ——— ——— similis, sed ΔΡ ΔΙΙ ΧΠΑ (3 f.) AR 3.

8910 ——— ——— incertae urbis. Caput Iovis ad d. X, rupta clava, ad d. Κ, intra lam. (3 f.) AR 3.

8911 ——— ——— Sicyon. Caput Iovis ad d. Σ Ι EY intra lam. (4 f.) AR 3

8912 ——— ——— Aegira. ——— ——— Pars anterior caprae supra ΑΧΡ intra lam. (5 f.) AR 3.

8913 ——— ——— Sicyon ——— ——— ΑΧΡ columba intra lam. (5 f.) AR 3

8914 Samos Mionn III. 281. 148. (idem monogr.) 24 f. (12 f.) AR 3½

8915 Phaselis. Mionn. III. 442. 65. (sed ΦΑΣΗΛΙ) ut Suppl. VII. 19. 78. 30 f. (24 f.) AR 3.

8916 Delphi. Ad mion. S. III. 497. 30 cf. Suppl. IV. 184. 10. 50 f. (40 f.) AR 2.

8917 Chersonesus. Caput Palladis ad d. ΧΕΡ PO hordei granum (22 f.) ÆI½
cf. Mionn. S. II 525 19 (et 17) (30 vel 100 f.)

8918. Locri Epicnemidii. Caput Palladis ad d. ΛΟΚΡ ΕΠΙΚΝ. Dioscuri. (inedita) (60 f.) Æ4.

8919. Lacedaemon. Salamina ins. ΣΑΛΑΜΙΝΑ Caput ad d. ΛΑΚΕΔΑΙΜΟΝΙΩΝ AS intra lam. inscr. (30 f.) ÆS½

8920 Prusa ad Olympum. Nikkyn. Mionn. III 479. 373 et nota b. (24 f.) Suppl. V. 223. 1348. (15 f.) Æ 6

8924 Apamea. Mionn. II 411. 18. sed plenius ΜΥΡΛΕΑΝΩΝ et annum ϚΛΣ vs μ (12 f.) Æ6

8922 Tricca. Mion. II 25. 179 et Suppl. III 309 271. sed caput ad d. ; pone Ν (60 f.) (45 f.) Æ5½

8923 Helice, ΕΛΙΚ (retr.) Incert. ΕΥΡΡΚ (?) Caput Neptuni tridente circumdatum. tridens intra duos delphinos, omnia intra lauream. (25 f.) Æ 4½
fortasse Panormus.

1849

Octb

8924	Thessalonice. M. I. 492. 322.		(2 f) Æ 4
8925.	Adaeus Heracleae tyrannus. M. S. III. 79. 488. (12 f)		(4 f) Æ 5
8926	Alexander Magnus. ΑΛΕΞΑΝΔΡΟΥ Caput Alex. galeat. ad d. (inedit. cf. M. I. 562. 645. S. III 231. 462.)	ΚΟΙΝΟΝ ΜΑΚΕΔΟΝΩΝ Β ΝΕΩΚΟ. ΟΛΥΜΠΙΑ Β urnae, in quibus palmae, tabulae inspectae.	Duae Æ 6½ (3 f)
8927	Antigonus Gonatas. Mion. I 582 870.		(1½ f) Æ 4
8928	Lysimachia Cherson. Thrac. Mion. I 428 20. (prior typus fuit tripus)		(3 f) Æ 3
8929	Cardia Chersor. Thraciae. Mion. I. 426. 9.		(5 f) Æ 5
8930	Ambracia. Mion. II. 51. 48. (idem monogr.)		(2½ f) Æ 5
8931	Locri Epicnem. ΠΥ Palladis caput ad d. (inedit. ΠΥ)	ΛΟΚΡ ΕΠΙΚΝΑ Uva.	(28 f) Æ 2
8932	Corinthus, Germanicus. Mionn. S. IV. 65. 430. sed in antica addit. COR (18 f.)		(2½ f) Æ 6
8933	Corinthus, Hadrianus. cf. Mion. S. IV. 84. 569.		(2½ f) Æ 5½
8934	Corinthus, Commodus. cf. ibid. III. 756. et 757.		(4 f) Æ 6
8935	Patrae, M. Aurel. Mion. S. IV. 144. 962.		(2½ f) Æ 4
8936	Pellene. Mionn. II. 27. 187. (Peparethus) (9 f)		(3 f.) Æ 3.
8937.	Lacedaemon ?? Caput Palladis ad d.	ΛΑ noctua et oleae ramus. (inedit. videtur.)	(2 f) Æ 1½
8938	Megalopolis. Mionn. II. 250. 44.		(10 f.) Æ 5.
8939	Athenae. Mionn. II 131. 203.		(3 f) Æ 3
8940	——— ——— 132 222 Dubl. 1867.		(2 f) Æ 5
8941	Megara. M. II. 142. 329. (6 f)		(4½ f) Æ 3
8942	Myndus. M. III 360. 333.		(5 f) Æ 4.
8943	Phocaea. M. III 177. 828.		(5 f) Æ 4½
8944	Gambrium. Caput Apollinis laur. ad d.	ΓΑΜ inter radios stellae (ined.)	(12 f) Æ 1
8945	Smyrna. M. S. VI. 321. 1580. (8 f)		(4 f) Æ 2½
8946	Mytilene. M. S. VI. 62. 74 fere, sed in area	uva et thyrsus, E	(2 f) Æ 3
8947	——— ——— 59. 46.		(2 f) Æ 1
8948	Philetaerus. Mionn. II. 622. 696, in area	apis	(2 f) Æ 2
8949	Ilium ?? Caput ad d.	ΙΛΙ– Uva.	(3 f) Æ 1
8950	Abydus. Caput Apollinis ad d.	ΑΒΥ aquila ad d.	(2 f) Æ 1
8951	Chios. Sphinx al. ad s.	ΧΙΟϹ etc. (?) Uva	(2½ f) Æ 1
8952	Selge. Mionn. III 524. 183.		(1½ f) Æ 2½
8953	Amorium ? Caput Jovis laur. ad d. cf. Mionn. VI. 646. 231. Peller. Peupl. et Vill. III p. 168. Pl. 123. no. 1.	ΜΟΡΙΑΝΩΝ, ΣΩΚΡΑ(ΤΗΣ)ΑΡΙΣΤΕΙΔΟΥ aquila fulmini insistens ad d., cum caduceo ad laev. alam.	Æ 5
8954	Alyzia. Mionn. S. III 455. 13. ex Huntero. (40 f.)		(20 f) (30 f.) Æ 4.
8955	Clazomenae M. III 68 60.		(2 f.) Æ 3½
8956	Pyrnus (?) Caput Apollinis laur. adv.	ΓΥΡΝΗ concha cf. M. III 375. 424.	(12 f) Æ 1½
8957	Pergamus. M. II 589 497.		(1½ f) Æ 6
8958	Erythrae. Caput Herculis leonis exuv. tect. ad d.	ΕΡΥ ΑΡΑΤΟΣ ΕΥΠΟΛΙΔΟΣ Caput minutum Herculis, clava, arcus in coryt.	Æ 3 (6 f)
8959.	Erythrae ΕΡΥΘΡΑΙΩΝ Protome Pallad. ad sin.	Duae spicae inter duo papav. capita. (ined.)	(16 f) Æ 2
8960	Erythrae, ut 8958, sed nomina: ΜΥΣΧΗΣ ΥΨΙΚΛΕΙΟΥ cf. M. III. 129. 501.		(4 f) Æ 3
8961	Erythrae. M. S. VI. 218 935, sed		(2 f) Æ 1.
8962	Erythrae. M. III 133. 541.		(3½ f) Æ 3.
8963	Justinianus,	ANNO K XII NI	(2 f) Æ

Oct.

8964 Johannes II. ☧ ☧ Christus adv. ftes. — ΙΩ ΔΕCΠΟΤ ΤΩ ΠΟΡΦΥΡΟΓΝΤ Imperator adv. flav Æ

8965 Imperat. Byzant. incert. — alter imperator alterius copiti dextram imponens (3f) Æ

8966 Patrae, Nero. Mionn. S III 138 926. sed CP super nero. (5f) Æ7

8967 Oinoe Troadis. Caput Bacchi hedra cornu. ad. — OINAIΩN Uva. (cf. Pellerin) (60f) Æ4.

8968 Seleucus II M. Suppl. VIII. 16. 93. ex mus. Pembroch. II tab. 60. loco ult. (7f) Æ3.

8969 Smyrna. M. S. VI. 319. 1565 (2f) Æ4½

8970 Priene. M. S. VI. 297. 1371. (3½p) Æ3.

8971 Neandria. Caput Palladis ad) (sub Neontichos) Notha ΝΕ. (7f) Æ1

8972 Miletus, Gallienus, M. III 174. 811. sed aliud nomen magistratus: — ΟΛΙΠΟ (9f) Æ5

8973 Teos. M. S. VI. 380. 1920, sed ΑΥΡ ΕΡΜΟΓΕΝΟΥ (10f) Æ6

8974 Aegae M. III. 3. 9. (9f) Æ4

8975 Athenae II 138 298. prope tabulam palmae (2½f) Æ7

8976 Bargylia. Caput mal. ivi ad. ΒΑΡΓΥΛΙΗΤΩΝ Arcus et pharetra. (ind.) (35f) Æ1½

---

gekauft von Rathgeber Metz in Münster (als Zugabe, ohne Preis)

8977 Aegina. A inter duos delphinos ΔΙ Æ2½

20 Oct. verd. Dannenberg (57 ag 6 fff) allogati 20 Oct. 49

8978 Maronea. Mi 1. 388. 154, sed litterae anticae differunt. AR 3.

8979 Maronea H. P, Pars anterior equi ad s. ΜΑΡΩΝΙ uva c. racemo in quadrato incuso (cuduca. non habet.) AR 3

8980 Alexander magnus ΑΛΕΞΑΝΔΡΟΥ Iupp. sed. etr., sub throno Π (Byzantium?), in area Ξ AR 8

8981 ——— ΒΑΣΙΛΕΩΣ ΑΛΕΞΑΝΔΡΟΥ Iupp. etr. sub throno ΕΠ AR 8

8982 ——— ΑΛΕΞΑΝΔΡΟΥ ΒΑΣΙΛΕΩΣ Iupp. etr., sub throno ΜΙ, in area ΜΡ intra coronam. cf. Mionn. S. III. 205. 240. AR 7

8983 ——— Mionn. I 540. 379. AR 4

8984 ——— ΑΛΕΞΑΝΔΡΟΥ Iuppiter stans in area lampas et ⋔ AR 4

8985 Athenae Mionn. II. 129. 182, sed nulla ΔΙΤΑ ΚΤΗ AR 10.

8986 Cromna. Mionn II 396 54 (addita K in area) AR 4

8987 Antiochus I Mionn. V. 9. 69. (eadem monogrammata) AR 8½

8988 Antiochus VII. ut Mionn. V. 73. 632, sed in area Δ Α Α AR 8

8989 Antiochus VII, ut Mionn. V. 74 645 199. sed in area ⋔ Ⱥ AR 4

8990 Seleucus IV. Mionn. V. 30. 267, sed fere monogr. AR 4

8991 Antiochus VII, Tyrus, Mionn V. 80. 704. AR 7

8992 Alexander Bala, ut Mionn. V. 49. 422 sq. sed deest annus; in area non. 1053. AR 4

8993 Ariobarzanes I Mionn. IV. 448. 38 AR 4

8994 Ariobarzanes III Mionn. IV. 452. 64. (monogr. paullum differt) AR 4

8995 Ariarathes VII. ut Mionn. IV. 446. 25 sq. sed annus absit; in area Π et Ⱥ AR 4

8996 Ptolemaeus I. Mionn. VI 3. 18. AR 7½

8997 Larissa. M. II 17. 130, sed equus frenatus, infra clava. Æ 5

8998 Tyana, Sept. Severus. Mionn. IV. 440. 226. Æ 5½

8999 Alexandria Troas, Caracalla. Mionn. S. V. 527. 198. Æ 5

9000 ———, Volusianus. Mionn. II 652. 157. Æ 5½

9001 Mytilene. M. S. VI. 60. 55. Æ 3

9002 Amyntas II Mionn. I. 509. 21 Æ 3

9003 Corinthus. Mionn. II 169. 160 ad pr. monogramate A — AE 2

1850.

Vend. Sedlmaier, Augustanus, 48 fr. ct 1/2 Cassel

19 Januar

9004 Hadrianus. HADRIANVS AVG COS III PP Caput laur. ad s. — AEGYPTOS mulier velata turrita humi jacens, dextra fistrum etc. (34 f.) — AV

9005 Antoninus Pius ANTONINVS AVG PIVS PP TR P COS III. Caput laur. ad d. — SALVS AVG Salus stans, sinistra hastam, dextra pateram, serpentem ad aram sui circumvolutus (30 fr.) — AV

9006 Carinus. IMP M AVR CARINVS P F AVG Protome laur. et paludata ad d. — VICTORIA AVGG Victoria sinistrorsum gradiens, d. coronam, s. palmam. (80 fr.) — AV

9007 Zacynthus. Mionn. II 206 6. (24 f.) — AR 4

9008 Emporiae. Mionn. I. 41. 247. — AR 5

9009 Tarentum. Concha. — Caput ad s. — AR 1

9010 Caput adversum passis crinibus — Pegasus volans ad d. — AR 4

9 Feb 9011 Tuder Mionn. I. 104. 66. — AE 4

9012 Panormus M. S. I. 416 385 — AE

Vend. Kroner Berolini 22 et 22 1/2 fl

13 Feb 9013 Alexandria, Diocletianus. M. VI. 499. 3684, ad ENATOY ad s., L ad d., in imo Λ. — AE 4 1/2

9014 — — — — 3697 — AE 4

9015 — Carinus. — — 490 3602 — AE 4

9016 — Vol. Maximianus — 508. 3775 sed sine stella. — AE 4

9017 — — — — 508 3779, sed manu dextra caput Serapidis (inedit.) — AE 4

9018 — Domitius Domitianus. ΔOMITIANOC CEB Caput laur. ad d. (66 francs Mionn.) — L B Victoria dextrorsum gradiens, d. coronam, s. palmae ramum. (inedit.) Mionn. VI. 467. 3411. — AE 4

9019 Lysimachus. Caput, ut volet. — ΒΑΣΙΛΕΩΣ ΛΥΣΙΜΑΧΟΥ Pallas sedens d. Victoriam, in area Ω, in imo Δ — AR 9

9020 Alexander III Caput Jovis cornibus tectum — ΑΛΕΞΑΝΔΡΟΥ Jupiter sedens d. aquilam, in area Σ et palmam, sub sella thyreus. — AR 7

9021 Aegina. Testudo — quadratum incusum — AR 5

9022 — — — — et Δ Ι — AR 5

9023 — — mar., et in rotundum Ⓥ — — — AR 4 1/2

Vend. Schlickeysen, 10 fr.

23 Mart. 9024 Imbrus. Caput Palladis ad d. — INBPIΩN Nortia stans ad sinistram (inedit. apud Duane Allis a Hunt orte.) — AE 6

9025 — Caput muliebre ad d. — IMBPOY Vir barbatus velatus incedit gradiens ad d., manu d. ramum arboris, s. pisces, in area cadaveris et F (male descriptus apud Mionn. I 431. 7. 24 fr.) — AE 2

9026 — exempla aliquot eiusdem numi — AE 2

April. 3.

9027 Myrina, [illegible]

9028 Hieromeda

9029 Catana [illegible]

9030 Acmonea

9031 Syracusae

9032 Heraclea

9033 Antigonus

9034 Demetrius

9035 Macedo

9036 Tetricus

9037 Cornelia

9038 Maximi

25 Mai 1850.

9039 Alexan

9040 —

9041 —

9042 —

21 Aug. 1850

9043 Antio

9044 Corinthus IMP CAI Aurelii (COL COR Antonini

10 Sept.

9045 Panorm

9046. Inscriptus

9047 Lugdun

9048. Messeni

9049 Laodicea ad Lycum

9050 Laodicea

9051 Boeotia

9052 Corinth

9053 Argos.

9054 Alexand Iconii ex

9055 Larissa

9056 Maximian Caes. ad

1850

April. 3. vend. Promler, 240 fl. [illegible]

9027 Myria, Perperene, Marcus aurelius. Mionn. Suppl. V. 483. 1207. Hoc exemplar Sestinius edidit, Lett. Cont. VII. Tab. II. no. 19. sed in imo legendum ETOVC ΠΗ(?) vel NH? — Æ m.m.

9028 Nicomedes II Bithyniae rex, ann. ΕΠΡ (186) Mionn. II 509. sq. cum hac anni nota ineditus. — AR 10

9029 Catana Siciliae Mionn. I. 226. 148. — AR 7

9030 Audoleon Paeoniae rex. M. 1. 451. 7. — AR 3.

9031 Syracusae. M. 1. 293. 735. — AR 7½

9032 Heraclea Bithyniae M. S. V. 52. 259. — AR 2

9033 Antigonus I Gonatas Rex Macedoniae. M. 1. 580. 849. — AR 9

9034 Demetrius I Poliorcetes. M. 1. 579. 841 sq. monogrammata AV et [illegible] — AR 9.

9035 Macedonia, Aesillas — AR 8½

9036 Tetricus filius — SPES AVGG; perforatus — AV.

9037 Cornelia Supera M. II 22 — VESTA. — AR

9038 Maximianus Herc. M. II 184. — XCVI intra laur. AQ — AR

---

25 Mai 1850. vend. Kroner, 20 fl. [illegible]

9039 Alexandria, Probus — L B Spes. — Æ

9040 ———, ——— — L B aequitas — Æ

9041 ———, ——— — L Δ Pax: — Æ

9042 ———, ——— — L Є aquila. — Æ

---

vend. Sedlmaier. 2 fl. 5 kr.

21 Aug. 1850

9043 Antiochia Syriae, Nero. Mionn. V. 168. 179. — AR

9044 (Corinthus, ut videtur.) Berytus. IMP CAIS M AVR...VS AVG Caput Marci Aurelii, sub quo COL (Ineditus videtur.) — IMP CAIS L AVREL VERVS AVG, Caput L Veri, sub quo COR ut videtur. — Æ 6.

(COL COR pro C.L.I. COR scriptum legitur in nummis M Aurelii et L. Veri. Iunguntur capita Antonini Pii et (ab altera parte) Faustinae senioris; inscriptio est FAVSTINA AVGVSTA COR.)

---

10 Sept. vend. Lambros 766 fr. (Mit Spasen 218 fl. 18 kr.)

9045 Panormus (cf. Mionn. I. 265.) Caput Cereris ad s. — Equus stans ad d. (differt ab editis.) — AV.

9046. Incertus Asiae minoris. Mionn. S. IX. 233. 40 — AV. 1½

9047 Licyon. Mionn. II 322 72, sed in area aversae Δ — AR 6

9048. Messenia. Mionn. S. IV. 206 3, sed ΠΟΛΩΝ — AR 4

9049 Lacedaemon. Caput barbatum et coronatum Herculis ad d. — Dicta inter pileos dioscurorum, sub quibus ΛΑ, omnia intra coronam — AR 3

9050 Lacedaemon. Similis, sed ΛΑ super pileis, in area K — AR 3

9051 Boeotia. Mionn. S. III 503 5 et Tab. XVI no. 1 — AR 2½

9052 Corinthus. Mionn. S. IV. 35. 190. — AR 4.

9053 Argos. Caput lupi, supra ΣΙ — ΝΑΙ in quadrato incuso. — AR 1.

9054 Alexander Magnus, Ephesus. Caput Herculis leonis exuviis tectum ad d. — Iuppiter aëtophorus sedens ad s., pone ΑΛΕΞΑΝΔΡΟΥ in area ΕΦ et apis. Desideratur apud Mionn. — AR 4

9055 Larissa. Mionn. II. 16. 115 — AR 5

9056 Maximianus Herculeus. MAXIMIANVS AVG. Caput laur. ad d. — XCVI T infra coronam — AR Denarius.

9057	Theophilus imperator, Mionn. II p. 480. no. 1.		AV.
9058	Theodorus III. ed. in Akerm. Num. chron. IV. 15.		AV.
9059	Macedonia. Mionn. I. 457. 65.		Æ 6.
9060	Mantinea. Caput Palladis ad d. (desideratur apud Mionn. cf. S. IV. 279. 43.)	MAN Neptunus stans ad sin., dextra tridentem, in area noctua, ut videtur.	Æ 3½
9061	Priapus. Mion. II 628. 728.		Æ 4½
9062	Nysa Cariae. Mion. III 363. 350.		Æ 4
9063	Elis. Caput Jovis laureatum ad d. (desideratur apud Mionn.)	FA Equus liber currens ad d., infra litterae?	Æ 4.
9064	Thesprotae. Sestini Fontana III p. 28 Tab. III 16*	cf. Mionn. S. III. 418. 400.	Æ 4.
9065	Syrus insula. Mionn. IV. 404. 281.		Æ 3
9066	Cos, Nicias. Mionn. VI. 578. 114. sed ΚΑΛΛΙΠΠΙΔΗΣ.		Æ 8½
9067	Pergamus, Trajanus. Allier de Hauteroche R. XII. no. 19. (Desideratur apud Mionn.)		Æ 4.
9068	Tenos. Mion. II 330. 146 S. IV. 411. 322 sed ~~ad p~~ ante pedes Neptuni uva ~~ut videtur~~.		Æ 4
9069	Carystus Euboeae. Harwood Tab. II no. 14. Mion. S. IV. 356 35.		Æ 2½
9070	—— —— Mion. S. IV. 355. 29 sed ΚΑΡΥ, et pro monogrammate >		Æ 3½
9071	—— —— Caput Jovis laur. ad d.	ΚΑΡΥ Aquila, in area 1 (inditus) fortasse ΚΑΡΥΣΤΙ	Æ 4
9072	Syros insula. Mionn. S. IV. 408. 300.		Æ 4
9073	Peparethus. Mion. II 27. 185. (Hunter 42)		Æ 4
9074	—— Mion. S. III 311. 6, sed noster plenius ΠΕΠΑΡΗΘΙΩΝ habet.		Æ 4
9075	Naxus. Mion. S. IV. 396. 233		Æ 4.
9076	Baris Pisidiae, Trebonianus Gallus. ΑΥΤ ?.. (Τ)ΡΕ ΓΑΛΛΟϹ ϹΕΒ Caput laur. ad d. cf. Borrell in Num. Chron. X. 93 No. 3. et	ΒΑΡΗΝΩΝ Bacchus nudus ad s. stans, d. cantharum super panthera, d. thyrsum Mion. S. VII. 112. 132.	Æ 7
9077	Andros. Mionn. S. IV 317. 15, et in area uva.		Æ 3
9078	Myndus. Caput Apollinis cf. Mionn. III 360. 333.	..ΝΔΙ... ϹΩΟΤ noctua oleae ramo lemniscato insidens ad d.	Æ 4.
9079	Smyrna. Mion. III 191. 921.		Æ 6 (-7)
9080.	Cyme. Caput iuvenile cornutum non prorsus ad sin. Tisna	ΝΑΙΟΝ ΤΙΣ Vas monotum inedit.	Æ 3½
9081	Michael VIII. ~ ΜΡ ΘΥ Maria adversa stans expansis manibus, in area utrinque stella.	ΜΙΧΑΗΛΟ Imperator adversus stans, cujus caput attingitur dextra Christi adstantis; in area IC XC et stella. (inditus)	Æ
9082	Maliensis Thessaliae. Mionn. II 17. 133. (noster minor est)		AR 1½
9083	Gambrium Joniae. M. III 136. 559.		Æ 4
9084	Locri incerti. Caput Palladis ad d.	ΛΟ Uva, in area cicada et folium	Æ 2
9085	—— Caput Palladis ad d., supra ΕΥ	(ΛΟ)ΚΡΩΝ Uva.	Æ 2
9086	Euboea, Bos gradiens ad d., supra clava.	ΕΥΒΟ Uva cf. Mionn. S. IV. 353. 18.	Æ 2
9087	Euboea. Mionn. S. IV. 352 10., super bove folium		Æ 4
9088	Myconos. Mionn. S. IV. 395 223.		Æ 3
9089.	Thessalia, Mionn. II. 5. 47. sed in nostro plenius ΙΠΠΑΙΤΑΣ.		Æ 3
9090.	—— M. S. III 265 32.		Æ 4
9091	—— similis sine nomine magistratus		Æ 3.
9092	—— similes sunt apud Mionn. S. III 264. 23 et 24.		Æ 6

9093.	Isindus Pamphyliae, Marc. Aurel. ΑΥΤ ΚΑΙ ΜΑ ΑΥΡ ΑΝΤΩΝ Caput laur. ad d.	ΙCΙΝΔΕΩΝ Fortuna stans ad s., in area Γ (non apud Mionn.)	Æ 5
9094.	Chios et Erythrae. Mionn. S. VI. 220. 948.		Æ 6
9095	Thessalonice? ΘΕCCΑΛΩΝ Vir rupi insidens et.	ΝΙΚΑ (ut videtur) Mulier stans. (inedit.) cf. Larissa Thess.	Æ 2½

Donum Lepsii professoris

Nov. 2 9096	Ptolemaeus incertus. Mionn. VI. 44. 396, sed minor		Æ 2

vend. Kroner (6 ad)

nov. 6. 9097	Leucas. Caput Palladis ad d., pone caduceus.	Λ Pegasus ad s. infra: (cf. Cousinery Tab. 3. no 16.) cf. Mionn. S. III 461. 47.	AR
9098	Corinthus. Cap. Palladis ad s., in area ΑΛ	Q Pegasus ad s.	AR
9099	Corinthus. Caput Palladis ad s., infra Λ, pone corona	item.	AR
9100	Corinthus. Cap. Palladis ad s., pone Λ et tropaeum.	item	AR
9101	Corinthus. Caput Palladis, ante A, pone sigillum incertum.	item.	AR

Donum Rich. Lepsii.

9102	Licinius pater	Iovi conservatori, ALE	Æ
9103	idem.	" "	Æ
9104	idem	" SMN	Æ
9105	Licinius iunior	Iovi conservatori Caess. SM. ANT	Æ
9106	idem	" "	Æ
9107	idem	providentiae caess. SMHΓ	Æ
9108.	Helena, Constantii I Chlori	Securitas reipublicae. SMHE	Æ
9109	Crispus.	Providentiae Caess. RS	Æ
9110	Constantinus Magnus	Victoriae laetae princ. perp. PARL	Æ
9111	idem	" " SC	Æ

Donum ejusdem.

9112	Alexandria, Domitianus. Caput et epigraphe. (nummus inventus apud Kasr Kerun.)	Canopus, ut videtur, et L I.	Æ

Von Eger aus Pesth für 15 fl.

Dec. 18 9113.	Mionn. S. I. 20. 111. Carteia,	Q PEDCAI, Prora.	Æ 6.

von Herrn Bunbury in London, im Tausch gegen ein ~~Buch~~ Exemplar der Münzbeschreibung.

9114	Aes grave, Marchi e Tessieri VII, 1.		Æ, As.

1851.

15 Januar. Von Herrn Professor Lepsius geschenkt.

9115	Panormus. Caput Cereris ad sinistram	Equus stans ad d. ante palmam (bei dem grossen Sphinx gefunden).	Æ 4
9116	Cleopatra Ptolemaei VII uxor. Mionnet VI. p. 26. no. 211. (30 fr.)		Æ 8.

Von Herrn Hermann in Gotha, für 21 fl. [illegible]

Febr. 26. 9117.	Einhundert und sechsundzwanzig galvanoplastische Abdrücke von antiken Münzen der Herzogl. Sammlung in Gotha.		

Vend. Lambros, 260 francs.

Febr. 26

q118 Amastris regina Heracleae Bithyniae. Mionn. II 445 182. Pellini Recherches II Tab. XVI. No. 3 sed differt; in antica non est stella (quae etiam in Hedervarianis deest), in aversa est genius pro Victoria jam in area capiti adversum solis; epigraphe AMAΣTPIC BAΣIΛIΣΣHΣ. (cf. Numismat. alter de Hunterorum Pl. X No. 12.) AR 5

vend. C. Sibil, Archivarius Vindob. (25 fl. conv.)

q119 Leucas? Gorgoneion. Quadr. incus. AR 4½ (14.32 Gramm.)

Von Herrn Dannenberg im Tausch gegen 1 Æ Principes Athaicae.

q120. Actolus, Sept. Severus. Mionn. V. 534. 103 et 104. Suppl. VIII. 378. 43. ist Laodicea ad Lyc. Æ 8.

---

von C. Sibil, unentgeltlich.

q121. Bleiabguss einer zu den Preis von 120 fl. angebotenen Münze von Electrum. Zweimal der Kopf der Löwenköpfe darstellend, Rr. quad. incus Plumb.

von demselben, 18 fl. conv.

q122 Leucas? Arbor inter duo capita vitulorum. Quadr. incus. AR 4½ 11.12 Gramm.

17 Maii Vend. Dannenberg. (10 et 12 kr.)

q123 Ambracia, ut videtur. Caput Apollinis ad l. AM Tripus, omnia intra lauream. (ined.) Æ 3.

q124 Theoderich. DN ANASTASIVS AVG Caput Anastasii laur. ad d. ⊕ intra lauream AR

q125 Justinianus. DN IVSTINIAN-- Caput Justini- ani diadem. ad d. ✠ intra laur. AR

q126 Justinianus. D IVSTMIANV -- Caput Just. diad. ad d. CN intra laur. AR

q127 Justinianus. DN IVSTINIANV P Caput Just. diad. ad d. PK intra laur. AR

---

21 Mai vend. Hagedorn stud. jur. (16 kr.)

q128 Athenae. Caput Palladis ad d. A Duae noctuae intra laur. Æ 2

---

5 Juli q129. Vend. Victor, 5 fl. 10 kr.

Valentinianus I. DN VALENTINIANVS PF AVG. Caput diadem. ad d. RESTITVTOR REI PVBLICAE Imperator ad. stans d. labarum s. Victoriam globo impositam, in imo S M LVG. AV

23 Aug. 2 Goldmünzen in Mecklenburg gefunden, verkauft von Koch für 11 fl. (7 und 4 fl.)

q130 Geta. P. SEPT GETA CAES PONT Caput Getae ad d. cum pileamento. (perforatus) AETERNIT IMPERI Capita (jam) Septimii Severi et Caracallae se adspicientia. (Mionn. tantum AR novit) AV

q131. Justinian. I. DN IVSTINIANVS PP AVI Protome dextra, victoria ad sin. stans, ad dextram elata globum cruciferum VICTORIA AVCLL B Victoria adversa stans, d. ℘, s. globum cruciferum; in area stellae, in imo CONOB. AV

6. Septbr. Von Lambros in Corfù; 266 Stück für 3387 francs.

q132 Dionysius ex Heracleae Bithyniae. Mionn. II 444. 181. (4.75 Gramme) AR 5.

q133 Actaei Thessaliae, Mionn. S. III 298. 220. AR 2

q134. Corcyra Mionn. II 69 6, sed inscr. KOP(K)YPAI. AR 4

q135 Corcyra. Mionn. II 69. 11. AR 3.

q136. Zacynthus. Mionn. S. IV. 196 13, sed caput Apollinis ad dextram AR 2

Septbr

q137 Sparado
q138. Caulonia
q139 Caulonia
q140 Caulonia
q141 Metapo
q142 Metapo
q143 Metapo
q144 Justin
q145 Justin.
q146 Croton.
q147 Croton
q148 Thurii,
q149 Thurii,
q150 Thurii
q151 Heraclea
q152 Tarentu
q153 Tarentu
q154 Tarent
q155 Tarentu
q156 Tarentu
q157 Tarent
q158 Tarentu
q159 Tarent
q160 Tarentu
q161 Tarent
q162 Tarent
q163 Tarent
q164 Tarentu
q165 bastas, d sinistra NY. Tarentu
q166 Tarentu
q167 Tarentu
q168 Tarent
q169 Tarent
q170 Tarent
q171 Tarent
q172 Tarent
q173 Tarenti
q174 Velia.
q175 Posi. Dom

Septbr

9137 Sparadocus rex Odrysarum (?) (qui in Bekkeri Thucydide Spardacus) Mionn. S. III 509. 44: Aspledon. AR 1½

9138. Caulonia. Mionn. I. 186. 826. AR 9

9139 Caulonia Mionn. I. 186. 829 (sed deest avis.) AR 6½

9140 Caulonia, ut Mionn. I. 187. 838, sed minor. AR 1½

9141 Metapontum. Carelli 147. 22, sed minor AR 1.

9142 Metapontum. Carelli 156. 137. AR 2

9143 Metapontum Mionn. S. I. 302. 687. AR 2

Durch den Pfarrer Obenaus zu Biesenbrow (Reg. Bez. Potsdam?) wo beide Münzen auf einem Kartoffelfelde gefunden worden, für 9 rt 18 sgr. erworben

9144 Justinianus I DN IVSTINIANVS P P. AVC Protome adv. VICTORIA AVCCC Γ Victoria adversa stans, in area ✱ in imo CONOB AV

9145 Justinianus I item. item, sed AVCCCB (?) AV

---

von Lambros in Corfù, Fortsetzung.

9146 Croton. Mionn. S. I. 338. 974. AR 8.

9147 Croton, fere ut Mionn. I. 189. 850, sed sub aquila columna capitellum. AR 5

9148 Thurii, Mionn. I. 170. 665. AR 6.

9149 Thurii, Carelli 167. 21, sed caput Palladis majus. Mionn. I. 170. 666. AR 6

9150 Thurii. Caput Palladis ad d., galea laur. vel ol. ornata. Bos cornupeta ad d., supra litterarum vestigia, in imo [illegible] et acrostolium. (inedit.) AR 4½

9151 Heraclea. Carelli 161. 25. AR 5

9152 Tarentum. Carelli 116. 267. AR 2

9153 Tarentum. Carelli 116. 272 AR 2

9154 Tarentum. Carelli 116. 283. AR 2

9155 Tarentum Concha ? A Delphin. ad s., infra piscis et undae. cf. Carelli 117. AR 1½

9156 Tarentum. Carelli 118. 393. AR 1

9157 Tarentum. cf. Carelli 118. 385 sq., sed in nostro hinc T, inde Γ AR 1.

9158 Tarentum. Carelli 118. 389., sed in nostro 9. AR 1

9159 Tarentum. cf. Carelli 118. 385 sq. AR 1

9160 Tarentum. Carelli 118. 370. AR 1

9161 Tarentum. Carelli 113. 184. AR 4½

9162 Tarentum. Carelli 112. 158. AR 5

9163 Tarentum. Carelli 110. 131. AR 5

9164 Tarentum. Eques galeatus ad d., s. scutum et duas hastas, d. hastam, ab advolante Victoria coronatur, in area ΣΙ, infra ΛΥ... ΤΑΡΑΣ Taras delphino insidens ad s., d. diotam, s. tridentem, in area Γ. Carellius non habet. AR 5

9165 Tarentum. Carelli 114. 218. sub delphino in nostro additur E AR 5.

9166 Tarentum. Eques ad d., galeatus, infra ΛΥ Ͱ ΤΑΡΑΣ Taras delphino insidens ad s., d. vas, sinistra delphino imposita, infra Γ et undae. (Desideratur ap. Carell.) AR 5

9167 Tarentum. Carelli 112. 162. AR 5.

9168 Tarentum. Carelli 110. 128. AR 5

9169 Tarentum. Carelli 113. 188. AR 5

9170 Tarentum. Carelli 110. 132. AR 5

9171 Tarentum. Carelli 112. 164. AR 5

9172 Tarentum. Carelli 111. 140. AR 5

9173 Tarentum. Carelli 111. 156 AR 5

9174 Velia. Carelli 138. 37 AR 5

9175 Posidonia ΔΙΞΞΟΠ Poseidon ad d. ΠΟΣΕΙΔ Bos gradiens ad s., super linea quae exit in delphinum. Desideratur apud Mion. et Carellium AR 4

[Die gemeinen Abtheilung, 11 Al. 73 AR, 80 Æ, 164 Arist. = 1825 f. = 456 2/3 [illegible]]

1851.

9176	Caesarea Cappadociae, M. Aurel. Mionn. IV. 417. 73.	AR 5
9177	Nerva. IMP NERVA CAES AVG P M TR POT II Cap. laur. add. COS III aquila legionaria inter duo signa milit.	AR 7
9178	Trajanus IMP CAES NERVA TRAIAN AVG GERM P M Cap. laur. add. TR. POT COS II Sex spicae ligatae.	AR 7.
9179	Aenus. Mionn. I. 369. 49	AR 3½
9180	Arsaces XX, anni ANT ut Mionn. V. 665 57. sed mensis ΑΡΤΕΜΙΣ.	AR 7
9181	Arsaces XXI, anni IT (i.e. ΞΤ) cf. Mionn. S. VIII 447. 49, ubi AIT	AR 7
9182	Arsaces XVIII. Mionn. V. 664. 55.	AR 4½
9183	Meherdates; fere ut Mionn. V. 667. 66. Suppl. VIII. 448. 52	AR 5
9184	Arsaces XXIII vel XXIV, anni EDT, inedit.	AR 7
9185	Acarnania, Mionn. S. III 454. 6.	AR 5½
9186	Brundusium. Mionn. I. 135. 343. S. I. 272. 507. (pone caput Victoriae.) Sextans.	Æ 7
9187	Brundusium. Carelli 120. 15. Triens.	Æ 4
9188	Brundusium. Mionnet (I. 271 509) S. I 272 509.	Æ 3.
9189	Brundusium, quadrans, ante caput Neptuni M. BI... cf. Carelli 120. 33.	Æ 3½
9190	Brundusium, quadrans, ante Caput Neptuni C. AP. Idem nomen in Sextante habet Carelli 120. 32	Æ 3½
9191	Caelium. Carelli 98. 9.	Æ 4½
9192	Caelium. Carelli 98. 13.	Æ 4½
9193	Caelium. Carelli 98. 18.	Æ 2½
9194	Barium Mion. I 130. 306.	Æ 4
9195	Barium. Mionn. S. I. 263. 448, sed Monog. Æ, quod etiam apud Carellium desideratur.	Æ 2½
9196	Orra. Carelli 121. 11.	Æ 4½
9197	Orra. Carelli 121. 13.	Æ 2½
9198	Orra. Carelli 121. 15.	Æ 4½
9199	ΓΡΑ. Mionn. S. I. 355. 1096.	Æ 2
9200	Uxentum. Mionn. I 149 481. Carelli 123. 2. sed in nostro hasta ante caput Pall.	Æ 4½
9201	Rubastini. Mion. I. 133. 330.	Æ 3.
9202	Metapontum. Caput Cereris ad d. META) Spica cum mure. (Desideratur apud Carellium)	Æ 3.
9203	Venusia. Mion. S. I. 270. 490.	Æ 3½
9204	Nuceria. Mionn. I. 123. 243.	Æ 3
9205	Epirus. Mionn. II. 49. 19.	Æ 5
9206	Nicaea Bithyniae. Mion. II. 449. 207	Æ 5
9207	Prusa ad Olympum, Bithyniae, Mionn. S. V. 222. 1310.	Æ 4.
9208	Antiochia Pisidiae, Septim. Severus. Mionn. S. VII. 92. 20.	Æ 10.
9209	Hypaepa Lydiae, Mionn. IV. 51. 264. S. VII 356 175–177 sed in antica ... ΑΡΟΥ	Æ 4
9210	Pergamus Mysiae. Mionn. II. 588. 488, sed litterarum vix vestigia restant.	Æ 1.
9211	Mokadphises.	Æ 4
9212	Menander, rex Bactrianae. Mionn. S. VIII. 476. 42. Nummus quadratus.	Æ 4
9213	Soter megas. Mionn. S. VIII. 505. 139.	Æ 4½
9214	Soter. Protome ad d. ΣΩΤΗΡ etc. Eques.	Æ 2.
9215	Alexandria Troas, ~~Marc. Aurel.~~ Commodus. Mionn. S. V. 519. 137, pone Apollinem arbor.	Æ 6
9216	Corinthus (ut Mionnet videtur; recte) Mionn. S. III 437. 90 (cf. No 89. ibid.)	Æ 4
9217	Palleuses Cephalen. Mion. II 204. 10	Æ 3
9218	Item.	Æ 3

9219	Same. Mionn. S. IV. 193. 77.		Æ 3
9220	Cranium. Mionn. II. 203. 7.		Æ 3.
9221	Zacynthus. Mionn. S. IV. 198. 32.		Æ 3
9222	Elis. Caput Jovis ad d.	ΓΑΛΕΙ Equus currens ad d. (desideratur apud Mionnetum.)	Æ 4.
9223	Pyrrha? Caput muliebre ad s.	ΠΥΡ Cervus (?) ad sin. stans.	Æ 1½
9224	Orchomenus Boeot. Caput ad d.	ΕΡ miles galeatus cum hasta et clypeo stans ad dextr.	Æ 3½
9225	Thessalonice. Mionn. I. 491. 309.		Æ 5.
9226	Thessalonice, Jul. Caesar. Mionn. S. III 126. 807, sed sine monogrammate.		Æ 5
9227	Cassander. Mionn. I. 571. 768, sed in area E		Æ 3.
9228	Cassande, item, sed sine littera.		Æ 3.
9229	Philippus V Macedoniae rex. Mionn. I. 587. 921.		Æ 3.
9230	Assus Mysiae. Mionn. II 522. 52		Æ 3.
9231	Lysimachus. Caput Palladis ad d.	ΒΑΣΙΛΕΩ(Σ) ΛΥΣΙΜΑΧΟΥ Leo currens ad d., cuspis et [monogram]	Æ 4
9232	Cydonia fere ut Mionn. S. IV. 312. 110.		Æ 3.
9233	Aezanis Phrygiae, Claudius. Mionn. S. VII. 493. 62. (sed recte ΔΗΜΟCΘΕΝΟΥC)		Æ 5
9234	Aegospotam. Mionn. I. 425. 3.		Æ 5
9235	Antiochia Pisid. Gordianus III. Mionn. S. VII. 101. 70.		Æ 9½
9236	Philippus II Macedoniae rex. Mionn. I. 511. 35.		AV 4.
9237	Alexander Magnus, ~~[illegible]~~ Cap. Palladis ad d.	ΑΛΕΞΑΝΔΡΟΥ Victoria stans ad s., in area [monogram]	AV 4
9238	Alexander Magnus, item, sed	in area Noctua et [monogram]	AV 4
9239	Alexander Magnus, Perinthus. Mionn. S. III 206. 244. sed monogr. [monogram]		AV 4
9240	Incertus Asiae Minoris (Cyzicus?) fere ut Mionn. S. V. 303. 120. (Vir sedens ad d. et respiciens)		AV 2.
9241	Item, fere ut Mionn. S. V. 302. 112, sed minor.		AV 1½
9242	Thurii. Caput Palladis ad d.	ΘΟΥΡΙΩΝ Bos cornupeta ad d., in imo A, Noctua.	AR 4½
9243	Thurii. Caput Palladis ad d.	ΜΟΙΡΥΟΘ Bos cornupeta ad d., in imo piscis.	AR 2.
9244	Alexander Magnus. Caput Herculis ad d.	ΑΛΕΞΑΝΔΡΟΥ Juppiter aëtophorus ad s. sedens, ante juvenis, sub sella Ξ.	AR 4
9245	Philippus Aridaeus. Mionn. I. 566. 688.		AR 7
9246	Demetrius I Poliorcetes. Mionn. S. III. 245. 594		AR 2
9247	Aetoli. Caput Atalantae ad d.	ΑΙΤΩΛΩΝ aper currens ad d., in imo cuspis, in area [monogram]	AR 3.
9248	Aetoli, item	in area [monogram] [monogram]	AR 3
9249	Aetoli, item	" " [monogram] Σ	AR 3
9250	Aetoli, item.	" " Σ [monogram]	AR 3
9251	Boeoti. Caput Jovis ad d.	ΒΟΙΩΤΩΝ Victoria stans ad s., in area [monogram] I	AR 4
9252	Boeoti, item	" " [monogram]	AR 4
9253	Boeoti, item	" " [monogram]	AR 4
9254	Boeoti, item	" " [monogram]	AR 4
9255	Athenae. Caput Palladis ad d.	ΑΘΕ noctua, folium ol.	AR 1.
9256	Athenae, item		AR ½
9257	Athenae, item		AR ½
9258	Athenae, item.		AR ½
9259	Athenae, item.		AR ½
9260	Athenae, Caput Palladis ad d.	ΑΘΕ Cista.	AR ½
9261	Phocis. Mionn. S. III. 494. 2.	s. Athen.	AR 5

q262 Arcadia, sec. ut Mionn. II 244.8, sed dextr. monogramma R — AR 3½
q263 Corinthus. ♀ Pegasus a.s. Quadratum inclusum — AR 6
q264 Corinthus, item. — AR 6
q265 Carystus Euboeae. Mionn. II 302.12, sed KAPY. — AR 3
q266 Elymus Cretae, Mionn. S. IV. 318.148, sed desunt E litterae. Eretria — AR 1
q267 Heraclea Pontica Mionn. S.V. 51 256. (50 Fr.) Cognitus Thraciae ethnicum in nostro ERA ut apud Sestinium. Lett. Cont. VII. I 15. — AR 3
q268 Focidis Achaiorum. Caput Jovis a.d. Laurea juxta quam — AR 3
q269 item (Patrae) — AR 3.
q270 item. (Patrae) — AR 3
q271 item. — AR 3
q272 item (Megara) — AR 3
q273 item. (Megara) — AR 3
q274 item. (Megara) — AR 3
q275 item. (Megara) — AR 3.
q276 item. (Elis) — AR 3
q277 item (Elis) — AR 3
q278 item (Elis) — AR 3
q279 item (Elis) — AR 3
q280 item. (Megalopolis) — AR 3
q281 item. (Sicyon) — AR 3
q282 item. (Aegira) — AR 3
q283 item (Sicyon) — AR 3
q284 item. (Megalopolis) — AR 3
q285 item (Epidaur.) — AR 3.
q286 item (Aegira) — AR 3.
q287 item (Aegira) — AR 3.
q288 item (Megara) — AR 3.
q289 item (Sicyon) — AR 3
q290 item (Megalopolis) Charisia — AR 3
q291 item (Sicyon) — AR 3
q292 item (Megalopolis?) — AR 3
q293 item. — AR 3
q294 item. (Corinthus) Caput Jovis ad sinistram, aeternum ut Mionn. S.IV. 6.31. Cousinery Pl. I. No. 8 — AR 3.
q295 item (Caphya) ut Mionn. S.IV. 5-26, sed addito monogrammate — AR 3
q296 item (Argos) ut Mionn. S.IV. 4.19, sed addito monogrammate — AR 3
q297 Seleucus I. Caput leonis cornuti laetum a.d. ΣΕΛΕΥΚΟΥ ΒΑΣΙΛΕΩΣ Jupiter sitoph. ad sinistram, in area sub sella — AR 8.
q298 Attalus II. Ut Mionn. S.V. 480. 1194, sed aversa ut 1195. — AR 8.
q299 Attalus II. Mionn. S.V. 480. 1194. — AR 8.
q300 Cyme Aeolid. Mionn. S.VI. 5.19, sed in adversa, ut videtur, IAP — AR 2
q301 Tarentum. Puer equum cui insidet, coronans, a.d. ; infra ΛΥΣΕ (?), infra ΛΥΣΕ. ΤΑΡΑΣ Taras delphino insidens a.s., a.d. dolium, a.s. tridentem — AR 6½
q302 Tarentum, Cagelli 110. 133, sed ΑΡΙΣΤΩΝ ante equum IV. — AR 6
q303 Crotona. Lagurus. ..ΟΝΕ Tripus. (desideratur apud Cavellium.) — AR 1
q304 Alexander Magnus ΑΛΕΞΑΝΔΡΟΥ stans obliqu, in area aversae anterior pars leonis, sub sella . (Pitane.) cf. Mionn. S. III. 27. 246. — AR 4. Drach.

q305 Alexander
q306 Arsaces
q307 Arsaces K
q308 Larisa.
q309 Hadrianus
q310 Tiberius
q311 Leo Sapr.
q312 Alexius I
q313 Manuel
q314 item.
q315 Sicyon.
q316 Elymus
q317 Alexander
q318 Larisa
q319 Mytilene
q320 Bruttii (Charisia) ♀ DA
q321 Pella.
q322 Thessal
q323 Pharsalus Caput
q324 Maron
q325 Philipp
q326 Eleusis
q327 Aegina.
q328 Thebae
q329 Patrae
q330 Laodicea
q331 Troezen
q332 Histiaea
q333 Histiaea
q334 Thalia
q335 Magnes.
q336 Lemnos
q337 Locri
q338 Ipythin
q339 Corinth
q340 Perpere
q341 Pergam
q342 Pergam
q343 Pergam
q344 Pergam
q345 Pergam
q346 Pergam
q347 Attalu

AR 3½	9305	Alexander Magnus, Pitane Mysiae. ΑΛΕΞΑΝΔΡΟΥ Typus solitus, in area aversae caput Cereris, ret. fella ✡	AR 4. Drachma.
AR 6	9306	Arsaces XXI. Gotarzes. Mionn. S. VIII. 147. 449. (300 fr.) anni ΑΙΤ (361)	AR 7
AR 6	9307	Arsaces XXIV? Caput (protome) regis diad. ad sin. ΒΑCΙΛΕ. ΖΑΚ. ΥΕΡΡΕΤ ΕΠΙΦΑΝ. ΛΕΛΛΗΝ. hex ad s. sedens his nubem turritam pulmam porrigit, in area ΖΠΤ	AR 8.
AR 3.	9308	Larisa. Λ (?) Equus gradiens ad d. (ined.) (cf. Mion. II 16. 122) ΛΑΡΙ Mulier vas monstrum prolatum ad d., poste fores ex leonis rictu	AR ½
AR 1	9309	Hadrianus. HADRIANVS AVGVSTVS PP Caput nud. ad d. COS III Apollo citharoedus adv. stans.	AR 7 (rubbish)
7. VII. I 15. AR 3	9310	Tiberius Constantinus. DM TIB CONSTANT PP AVG Protome ad. VICTORIA AVGG Δ CONOB	Æ Solidus
AR 3	9311	Leo Isaur. et Constantin. Cognoms. D N LEON PAMYL Protome adv. D CONSTANTINV. Protome adv. (cf. de Sauley XIII. 9.)	Æ Semis (2, 9 gram.)
AR 3.	9312	Alexius I Comnenus. de Sauley. Pl. XXVI, 11.	Æ solid. cyphat.
AR 3	9313	Manuel Comnenus, ut de Sauley Pl. XXVIII 1, sed in aversa KE ΡΟΗΘΕΙ	Æ solid. cyph.
AR 3	9314	item.	Æ solid. cyph.
AR 3	9315	Sicyon. ΣΕ Chimaera ad s. Columba volans ad s. infra corona	AR 6
AR 3	9316	Elymus Cretae. Mionn. S. IV. 318. 157. (sed minor) Eretria.	AR 2½
AR 3	9317	Alexander Magnus, type solito, ret. fella ✡, in area lunula.	AR 4. Drachma
AR 3.	9318	Larisa Thessaliae. Mionn. II. 16. 114.	AR 5
AR 3	9319	Mytilene Lesbi. Caput Apollinis ad d. MYT Caput muliebre ad d., ante caput littera Σ? cf. Mionn. III 43. 78	AR 2.
AR 3	9320	Bithrotum (Castricia) Q. DASTIDIVS L CORNELIVS Caput Jovis ad d. DD II·VIR Q.A Bos stans ad d.	Æ 6
F Σ/A A fulmen AR 3	9321	Pella. Mionn. I. 481 228, sed ante caput Palladis .o.	Æ 5
AR 3	9322	Thessalonica. Mionn. I. 493. 330.	Æ 3
AR 3	9323	Phrygia. Caput Palladis ad d. Equus citato cursu ad d.	Æ 3
AR 3	9324	Maronea. Caput Bacchae hedera cornatum ad d. VRTIMRAM Maron adversus stans, d. heram.	Æ 4
AR 3	9325	Philippus Aridaeus, ut Mionn. S. III 238 531, sed in area ⊙	Æ 2
AR 3	9326	Eleusis. Mionn. II 140. 308.	Æ 4
O ΣΡ/M N AR 3	9327	Aegina. A inter duos delphinos A in quadrato incuso	Æ 2
AR 3.	9328	Thebae Boeotiae. Mionn. S. III. 531. 178. sed caput Herculis ad s., et ΘΕΒΑ uno versu, minor	Æ 2½
AR 3.	9329	Patrae. Mionn. S. IV. 133. 901, sed Ⓦ hac forma.	Æ 5
AR 3.	9330	Lacedaemon ...ΤΡΑΙ ΑΔΡΙΑΝΟΣ Caput Hadriani ad d. ΛΑΚΕΔΑΙ(Μ)ΟΝΙ(ΑΝ) Dioscuri equites ad d.	Æ 6½
AR 3.	9331	Troezen. Mionn. II. 242. 84.	Æ 3
AR 3	9332	Histiaea. Mionn. II. 311. 95. sed aversam ambit corona hederacea, ut Mionn. S. IV. 367. 112	Æ 3
AR 3	9333	Histiaea. Mionn. II 310. 90. sed fine clava; ante bovem ⊻ ut videtur.	Æ 4½
AR 3	9334	Halicarnassus. Caput Neptuni ad d. ΑΛΙΚ tridens, infra ΙΑCΩ	Æ 4.
AR 3	9335	Magnesia ad Sipylum. Caput Apollinis laur. ad d. Epigr. obsit. Equus hastatus ad d. (Smyrna) (Colophon) vel Larisa Sept.	Æ 4
AR 3	9336	Lemnos (?) Λ Caput equi ad sinistr. Delphinus et tridens ad s. (Tarentum?)	Æ 1½
AR 3.	9337	Zotri incerti. Mionn. S. III. 493. 50.	Æ 3
AR 3	9338	Syphium, Plautilla. Mionn. II. 227. 85.	Æ 5
AR 3	9339	Corinthus, Augustus, ut Mionn. II. 172. 183, sed caput ad sin., et VIPSANO.	Æ 5
AR 8.	9340	Perperene, Commodus. Mionn. S. V. 487. 1209.	Æ 4½
AR 8.	9341	Pergamus. Mionn. II. 590. 502. sed monogr. ⅄	Æ 4
AR 8.	9342	Pergamus. Mionn. S. V. 423. 888.	Æ 2½
AR 2	9343	Pergamus. Protome Aesculapii ad s., ante serpens ΠΕΡΓΑΜΗΝΩΝ Serpens baculo circumvolutus (cf. Mionn. S. V. 421. 872.)	Æ 2½ Æ 3
AR 6½ tridens	9344	Pergamus. Mionn. II. 591. 520 sed ΥΓΙΗΑΣ.	Æ 9½
AR 6	9345	Pergamus, Severus Alexander. Mionn. II 615. 650.	Æ 7
AR 1	9346	Pergamus, Salonina, Mionn. II 618. 666. sed CE (pro CEB) et ΠΡΩΤ.	Æ 3½
AR 4. Drachm.	9347	Attalus II. Mionn. II. 622. 695. (sed deest Σ in area)	

9348	Attalus II. Mionn. II 622. 698.	sed monogr M	Æ1	
9349	Attalus II. Caput regis add.	ΦΙΛΕΤΑΙΡΟΥ tripus	Æ1	
9350	Pitane. mionn. II. 627. 718.		Æ2½	
9351	Cyzicus, Gordianus III. Mionn. S. V. 347. 425.	sed ΝΕΩΚΟ	Æ5	
9352	Cyme. Mionn. S. VI. 11. 76	sed addito KY.	Æ1	
9353	Cyme, Valerianus iunior et Salonina. Mionn. S. VI. 241. 165.	sed ΕΠΙ ΔΙΑ ΗΦΟΡΟΥ	Æ5	
9354	Elaea Aeolidis. Mionn. S. VI. 27. 188.	sed	Æ2½	
9355	Elaea. Mionn. S. VI. 27. 181.		Æ2½	
9356	Elaea, similis apud Mionn. S. VI. 27. 183. sed in nostro deest HP; corona non est oliae., capitis additus est typus minutus.		Æ5	
9357	Ephesus. Mionn. S. VI. 121. 285.		Æ2	
9358	Smyrna. Mion. III. 212. 1169. (pro B: K)		Æ2½	
9359	Smyrna. Mion. III. 203. 1083. sed MOΣXOΣ; prora feminam		Æ3	
9360	Smyrna. Mionn. III. 206. 1119. sed plenius ΕΠΙ ΔΗΜΟΣΤΡΑΤΟΥ CHIOY.		Æ4½	
9361	Smyrna. Mion. III. 208. 1132.		Æ4½	
9362	Smyrna. Mionn. [illegible].	Caput muliebre turr. add. Rp. ΣΜΥΡΝΑΙΩΝ ΗΡΑΚΛΕΙΔΗ(Σ) Leo add.	Æ5	
9363	Smyrna. CMYPNA Protome Smyrnae ad l.	CMYPNAIΩN Prora add. parte ⊳	Æ5	
9364	Smyrna. Caput iuvenile add.	ΣΜΥΡ ΜΑΤ ΑΠΟΛ Lyra (cf. Mion. III 200. 1040)	Æ1	
9365	Smyrna. Caput muliebre turr. add.	ΣΜΥΡΝΑΙΩΝ ΕΥΚΛΗΣ Vas; infra Φ A	Æ2	
9366	Alexandria Troas. Caput Apollinis laur. add.	ΑΛΕ Equus pascens, add., infra ?	Æ1	
9367	Hyrcania Lydiae. Mion. IV. 60. 321.		Æ3	
9368	Blaundos, Nero. Mionn. IV. 22. 110.		Æ4	
9369	Nacrasa Lydiae. Mionn. IV. 93. 502.		Æ5	
9370	Hadriani Bithyniae, Domna. Mionn. S. V. 42. 223; sed plenius ΟΛΥΜ		Æ7	
9371	Methymna. Caput Palladis add.	ΜΑΘΥ Diota	Æ3½	
9372	Methymna. Caput Palladis add.	ΜΑ Diota	Æ1	
9373	Methymna. Mionn. III. 39. 52.		Æ6	
9374	Methymna, Severus Alex. Mionn. III. 41. 66., sed ΑΥΚΜ ΑΥC ΑΛΕΞΑΝΔΡΟ.		Æ6½	
9375	Mytilene, ut Mionn. III. 44. 90, sed ΜΥΤΙΛΗΝΑΙΩΝ.		Æ5	
9376	Mytilene. Caput Iovis add.	ΜΥΤΙ intra lauream	Æ5	
9377	Mytilene. Mion. III. 44. 90, sed praeter rectr.		Æ4	
9378	Mytilene. Caput iuvenile cum corona aurit., Apollinis add.	ΜΥΤΙ Herma barbata, in area Σ	Æ4	
9379	Mytilene, item; typus minor additus capitis adversi.	item, in area Λ	Æ4	
9380	Mytilene, item, sed caput barbatum,	item, in area persona, thyrsus, et Ε	Æ2	
9381	Mytilene. Caput muliebre add.	ΜΥΤΙ Lyra, in area Τ	Æ2	
9382	Mytilene. Caput Solis radiatum add.	ΜΥΤΙ tripus. •••	Æ1½	
9383	Mytilene. Caput Apollinis laur. add.	ΜΥ Protome bovis add.	Æ1	
9384	Methymna, Augustus et Livia. Mionn. III 39. 55		Æ5	
9385	Thyatira. ΘΥΑΤΕΙΡΑ Protome Amazonis capite turrito add.	ΘΥΑΤΕΙΡΗΝΩΝ Fortuna stans, ad s.	Æ5	
9386	Nysa Cariae. Mionn. III 363. 357.		Æ4	
9387	Hirtiaca tabellae. Caput muliebre coronatum add.	ΙΣΤΙ Bos gradiens, add., supra ⊳	Æ2	
9388	Pergamus. Mion. II 588. 488.		Æ1	
9389	[Tenos insula.] Tenedos. Caput muliebre hedera coron. add.	ΤΑ Uva cum racemis	Æ3½	
9390	Smyrna. Caput muliebre add.	ΣΜΥΡΝΑΙΩΝ ΔΙΑΔΑΜΟΥΣ tripus	Æ2	

9391	Iasus Ca			
9392	Cyme.			
9393	Cyme.			
9394	Cyme.			
9395	Cyme.			
9396	Eumen			
9397	Antan			
9398	Dardan			
— 9399	Supl. Sever			
	Vo			
29 October				
9400	Nummus			
— 9401.	VRBS			
9402	Caura			
9403.	Mamae			
9404	Tradu			
9405	Tradu			
9406	Tradu			
9407	Patric			
9408	Arci,			
9409	Italic			
9410.	Stiri,			
9411	Emerita			
9412	Arinipo			
9413	Obulco			
9414	Cartei			
9415	Carteia			
9416	Carteia			
9417	Cordub			
9418	Obulco			
9419	Arcui.			
9420	Asido c			
9421	Asido			
9422	Arinipo			
9423	Lippo			
9424	Romula			
9425	Roma			
9426	Colonia			

9391 Jasus Cariae. Caput muliebre add. — IA infans delphino insidens add., omnia intra coronam — Æ 2½

9392 Cyme. Mionn. S. VI. 11. 82 — Æ 3.

9393 Cyme. Vas monotum, [illegible] — KY Pars anterior equi, ΕΡΑΣΙΠΠΟΣ — Æ 3.

9394 Cyme. Mionn. S. VI. 7. 32 sed monogr. EM — Æ 3

9395 Cyme. Mionn. S. VI. 16. 132, sed plenius AIA ΕΡΜΕΙΑΣ etc. — Æ 6

9396 Eumenia Phrygiae, fere ut Mionn. S. VII. 563. 352, sed fluvius non retro spectans. — Æ 5

9397 Antandrus Mysiae. Mionn. S. V. 286. 50, sed ΑΝΤΑΝΔΡΙΩΝ, et sine uva. — Æ 3½

9398 Dardanus. Mionn. II 655 171, sed sine face — Æ 1½

— 9399 Sept. Severus. SEPT SEVERVS PIVS AVG Caput laur. add. — VICT BRIT PM TRP XIX COS III PP Duae Victoriae clipeum una tenentes ante arborem, ad quam duo captivi adligati sedent, in imo S C. — Æ sestertius.

Von einem Zimmermanne Namens Flottmeyer bei Erpernburg am Ufer der Alme 3 Fuss tief in der Erde gefunden; gekauft für 6 ℛ.

29 Octobr.

9400 Nummus concavus: [illegible] intra coronam [illegible] — AV

(Die Besitzerin von Erpernburg, Freifrau von Breaken hat die Münze eingesandt, die Fundnotiz ist demnach beglaubigt.)

Von Herrn v. Duve in Ratzeburg, an welchen diese Münzen aus Malaga gesendet worden, für 30 ℛ gekauft.

— 9401. VRBS ROMA Caput Romae ad s. — Lupa cum gemellis ad s., supra * [illegible] * (?), in imo P (?) CONST. — Æ

9402 Caura Baeticae. Mionn. I. 11. 68. (24 fr.) — Æ 9

9403. Mamaea. IVLIA MAMAEA AVGVSTA Caput add. VESTA Vesta stans ad s., S C. — Æ 1.

9404 Traducta Baeticae, Augustus. Mionn. I. 26. 192. (8 fr.) — Æ 7

9405 Traducta, item. — Æ 7

9406 Traducta, item — Æ 7

9407 Patricia (Corduba) Baeticae, Augustus Mionn. S. I. 24. 133. (4 fr.) — Æ 6.

9408 Acci, Tarraconensis, Tiberius, Mionn. S. I. 51. 287. (4 fr.) — Æ 5.

9409 Italica Baeticae, Germanicus. Florez XXXI. 8. (minus bene Mionn. I. 18. 135) — Æ 6.

9410. Ilici, Tarrac., Augustus. Florez XXIX 1, unde Mionn. S. I. 90 522. — Æ 5

9411 Emerita Lusitan., Augustus. Mionn. I 3 11. — Æ 8.

9412 Acinipo, Baetic., fere ut Mionn. I 5 23 sq. differt ab editis, in area aversae +, cf. Florez III, 13 — Æ 5

9413 Obulco, Florez XXXIII. 3. — Æ 8

9414 Carteia. Mionn. I 10 63. — Æ 5

9415 Carteia. Mionn. S. I 20. iii, Florez XV 15, sed inscr. Q PEDEC — Æ 6.

9416 Carteia, item — Æ 6

9417 Corduba, Florez XX 7 vel 8, ubi tamen desunt ooo pone caput; melius Mionn. S. I. 23. 131. — Æ 4.

9418 Obulco, Florez XXXIV, 8 (sed noster minor.) — Æ 4

9419 Arcui. Akerman p. 20. No. 1. Tab. II No. 7. — Æ 5

9420 Asido et Artapa? Akerman p. 21 No. 7. Tab II No. 8. — Æ 4

9421 Asido et Artapa? item. — Æ 4

9422 Acinipo, ut Florez Tab. III 13 sed sine lunula. — Æ 5

9423 Irippo, Florez XXX 5. — Æ 7

9424 Romula, Tiberius, Drusus, Germanicus. Akerman p. 52. Pl. VI. 5. — Æ 7

9425 Romula, item. — Æ 7

9426 Colonia Patricia (Corduba) Florez XXXVIII 6. Akerm. p. 30 No. 3. Pl. IV no. 1. (sed PERM) — Æ 4

November

9427	Emerita, Augustus. Akerman p. 12 no. 2.		Æ 6½
9428	Oset. Florez XXXVII. 2.		Æ 8.
9429	Ebora. Akerman p. 11. no. 2, Pl. 1. no. 3.		Æ 7
9430	Iudaea. Mionn. V. 553. 198.		Æ 3
9431	Carteia. Akerm. Pl. III No. 8.		Æ 5
9432	Carteia. Akerman Pl. III No. 7.		Æ 4
9433	Carteia. Florez Tab. XV. no. 9. Mionn. I. 10. 59		Æ 4
9434	Laelia Florez Tab. XXXII, 1.		Æ 7
9435	Incert. Hisp. Florez Tab. LVI. 2.		Æ 6
9436	Incert. Hisp. Florez Tab. LVI. 1.		Æ 4
9437	Carteia, Florez XV 13. (tritu)		Æ 5
9438	Incert. Hispan. Florez Tab. LVII, 1.		Æ 5½
9439	idem.		Æ 5½
9440	Castulo Acta. M. POP(ILL)IM. F. Caput ad d.	P. COL. ... Bos gradiens ad d. Vives LXXI, 6 Florez LI. 7.	Æ 5
9441.	Malaca, Akerman Pl. V. 6.		Æ 6
9442	Malaca, item.		Æ 6
9443	Malaca. Akerman Pl. V. 5.		Æ 7
9444	Malaca, fere ut 9441, sed inscriptio ante caput.		Æ 5.
9445	Gades. Florez XXVII. 5 (Akerman Pag. 56: Sex.)	Gesenius Tab. 40. XV. A : Sexti	Æ 7
9446	Gades. Florez XXVII. 6. (Akerman Pag 56. Pl. VI no. 7. : Sex)		Æ 7
9447	Gades. Gesenius Tab. 40. XV. C.		Æ 4½
9448	Segisama (de Saulcy 131) sive Meanenses (Sestini)		Æ 5½
9449	Cissa. Sestini Mus. Hedervar. Hisp. V. 6.		Æ 7
9450	Acinipo, Mionn. 1. 5. 23. tritus.		Æ 5½
9451.	Theodosius Magnus. D N THEODOSIVS P F AVG Cap. ad d.	GLORIA ROMANORVM Imperator adv. stans, in imo ANTΓ	Æ
9452	Domitianus. CAESAR DIVI F DOMITIANVS COS V̄ II Cap. ad d.	PRINCEPS IVVENTVTIS Ara ignita.	AR
9453	Aelius. L. AELIVS CAESAR Caput ad d.	PANNONIA. TR. P. COS. II S. C. Pannonia stans	Æ 2
9454	Sept. Severus. L. SEPT. SEV. PERT. AVG. IMP. IIII. cap. laur. ad d.	APOLLINI AVGVSTO Apollo stans. S. C. (anni 195)	Æ 2
9455	Claudius. TI CLAVDIVS CAES(AR AVG) modius.	(CO)DES IT PON M (TR P IMP) in medio S. C.	Æ minut.
9456	Carteia? Caput Iovis ad d. pone S	Prora ad d, supra S, infra MN̄N cf. Florez XV, 11.	Æ 3.
9457	Incertus Caput Iovis ad d., pone S	Prora, infra ΛΜΟΑ	Æ
9458	Incertus		Æ
9459	Tuba II cf. Gesenius Monumenta phoenicia Tab. 42 XXI A.		Æ
9460	Caput Dianae ooo	CARTEIA? Fulmen ooo, genuinus?	Æ
9461	....		Æ

Besorgt durch Herrn Consul Spiegelthal in Smyrna fr. 18 ₰

Novbr 12.

9462	Nero. NERO CLAVD DIVI CLAVD F CAESAR Cap. laur. ad d.	ARMENIAC Victoria, d. coronam, s. palmam, ad d.	AR
9463	Diocletianus IMP C DIOCLETIANVS P F AVG Cap. laur. ad d.	GENIO POPVLI ROMANI, in area XXI, supra B, in imo ALE, Genius stans.	Æ
9464	Philadelphia Decapol. Mionn. S. VIII. 233. 33		Æ 4
9465	Incert. Phoenic. Pellerin Peupl. et Villes III p. CXXI. 26		Æ 5
9466	Iudaea, Augustus. Mionn. V. 552. 193.		Æ 3
9467	Iudaea, Iulia, Mionn. V. 553. 202.		Æ 3.

Æ 6½	9468 Iudaea, Tiberius Mionn. V. 554 214	Æ 3
Æ 8.	9469 Iudaea, Tiberius Mionn. V. 554. 215	Æ 3.
Æ 7	9470 item	Æ 3.
Æ 3	9471 Iudaea, Nero. Mionn. V. 555. 218.	Æ 3
Æ 5	9472 item	Æ 3
Æ 4	9473 item	Æ 3
Æ 4	9474 item	Æ 3
Æ 7	9475 Simeon princeps Iudaeae, Mionn. V. 560.	Æ 3
Æ 6	9476 item	Æ 3
Æ 4	9477 item	Æ 3
Æ 5	9478 item	Æ 3
Æ 5½	9479 item	Æ 3
Æ 5½	9480 Simeon princeps Iudaeae, Mionn. V. 562. 44	Æ 5
Æ 5	9481 Alexander rex Iudaeae, Mionn. V. 562 47	Æ 3
Æ 6	9482 item.	Æ 3.
Æ 6	9483 Alexander rex Iudaeae, Mionn. Suppl. VIII 378. 3.	Æ 3
Æ 7	9484 item	Æ 3
Æ 5.	9485 item	Æ 3
Æ 7	9486 Iannaeus, Iud. Mionn. V. 562. 50.	Æ 3
Æ 7	9487 item	Æ 3
Æ 4½	9488 item	Æ 3
Æ 5½	9489 item	Æ 3
Æ 7	9490 Herodes magnus, rex Iudaeae, Mionn. V. 565. 66	Æ 3
Æ 5½	9491 item	Æ 3
	9492 Herodes magnus, M. V. 565. 68. rev BAEI ... WΣ	Æ 3.
	9493 Agrippa II. Mionn. V 670 94.	Æ 4
	9494 item, 94 vel 95.	Æ 4
	9495 Alexandria, Domitian, cf. Mionn. V. 95. 439	Æ 9
	9496 minimus Byzantinus, Alexandriae pet. vidit, confer. epigraphe incerta.	S Constans II Æ min.
	9497 (Heraclius) EN TYTW NIKA imperator adv. stans.	M K C N W A K W N — M — T A — K W N Constans II. Æ
	9498 Tres figurae adv. stantes.	M et epigraphe arab. Æ.
	9499 Eques ad d., in area tres stellae	Epigraphe Arab. Schlechter. Æ

Von Herrn Meinertzhagen in Cöln für 45 ℳ

9500	Constans I. FL IVL CONSTANS PF AVG Protome diadem. ad d.	GAVDIVM POPVLI ROMANI. Laurea intra quam VOT V. MVLT X. in imo AQ (inéditus.) cf. Mionn. II 257. AR medaillon. x)
9501	Constantinus Mag. Caput diadematum ad d. (cf. Mionn. II 221)	CONSTANTINVS AVG Victoria a. s., in imo SIS. AR
9502	Constantius II. Caput diadematum ad d. (Mionn. II. 266.)	CONSTANTIVS CAES Victoria a. s., in area M, in imo CONST vel CONSI. AR.

---

von Koch, für 20 sgr.

9503	Famil. Didia, Riccio Tab. XVIII. no. 2.	AR.

von Koch, für 20 sgr.

9504	Nicopolis, Segil. Severus. Λ CЄ ЄЄBHPOC ... Caput laur. ad d.	(N) EIKOΠOΛЄΩC Fortuna sedens a. s. (describatur apud Mionnetum) Æ 6.

x) Dieser Medaillon zerbrach vor dem Ankauf bei der Besichtigung durch Herrn Major von Rauch und Herrn Dr. Friedländer.

[illegible] Hardenbergische Münzen ist 214 AR, 315 Æ (zwei selbst einzeln gezählt) D. und 114 Æ u. 12 AR falsch

1851

Von dem Maler Gerhardt aus Spanien mitgebracht. (13 u. 27½ fl.)

Decbr.			
9505	~~fam~~ Servilii. Caput muliebre laur. ad d.	Q. CAEPIO BRVTVS IMP Tropaeum (Mionn. I, p. 65. 6 fr.)	AR
9506	Sergii. Riccio XLIII.		AR
9507	Agrippina Claudii uxor. AGRIPPINAE AVGVSTAE Caput ad d. (exemplar nitidissimum) Mionn. I. 132. 8 f.	TI CLAVD CAESAR AVG GERM P M TRIB POT PP Caput laur. Claudii ad d.	AR
9508	Atilii, Saranus. Riccio VII. 5.		AR
9509	Lucretii, Riccio XXVIII. 1.		AR
9510	Furii, Riccio XXI. 3.		AR
9511	Plaetorii, Riccio XXXVI. 5		AR
9512	Porcii, Riccio XXXIX. 3.		AR
9513	Curtii, Riccio XVIII. 1.		AR
9514	Titurii, Riccio XLVI, 3.		AR
9515	Cornelii, Riccio XVI 36, sed in adverso • R		AR
9516	Papirii, Riccio XXXV. 3		AR
9517	Gordianus. III	LIBERALITAS AVG III Liberalitas stans	AR
9518	Gordianus III	P M TR P IIII COS II PP Imperator stans ad d.	AR
9519	Gaius et Lucius Caesares, commun.		AR
9520	Hispania XN Caput barbatum ad d.	XΓMAN Equus hastatus ad d.	AR
9521	Tiberius.	PONTIF MAXIM Mulier sedens ad d.	AR
9522	Hadrianus	SALVS AVG Salus.	AR
9523	Hadrianus	COS III Victoria sedens ad s.	AR
9524	Hadrianus.	VICTORIA AVG Victoria stans ad d.	AR
9525	Hadrianus.	ROMA FELIX Roma sedens ad s.	AR
9526	Trajanus.	SPQR OPTIMO PRINCIPI Fortuna stans	AR
9527	Trajanus	PM TR P COS V SPQR. Fortuna stans	AR
9528	Marcus Aurelius.	TR P XXX IMP VIII COS III Fortuna stans	AR
9529	Faustina senior	AETERNITAS Aeternitas sans	AR
9530	Trajanus	DIVVS PATER TRAIAN Trajanus sedens ad s.	AR
9531	Gordianus III	P M TR P III COS PP Imperator sacrificans	AR
9532	Philippus I	FELICITAS TEMP. Felicitas stans ad s.	AR
9533	Domitianus	IMP XXII COS XVII CENS PPP Pallas ad d.	AR
9534	Nerva.	FORTVNA AVGVST. Fortuna stans ad s.	AR
9535	Herennius Etruscus	PIETAS AVGVSTORVM Instrumenta pontificalia	AR
9536	Trajanus Decius	PANNONIAE Pannoniae stantes.	AR
9537	Augustus.	IMP CAESAR DIVI F Clipeus.	AR
9538	Titus.	PONTIF TR P COS IIII Mulier sedens ad s.	AR
9539	Titus.	TR P IX IMP XV COS VIII PP Tripus.	AR
9540	Brutus. BRVTVS Caput ad d	AHALA Caput ad d.	AR
9541	Horidii, Riccio XXIII. 1.		AR subaer.
9542	Aemilii, Riccio II. 10.		AR
9543.	Caracalla.	PRINCIPI IVVENTVTIS Imperator et tropaeum.	AR

9544. Eine durch des Grafen Beust Exc. als Geschenk übersendete, von Hardenbergische Sammlung, welche Novalis gehört hat. Sie enthält 214 silberne und 315 kupferne Münzen (unter welchen 12 AR und 114 Æ falsche sind).

Novalis hieß ja Hardenberg!

Januar

21 Von Herrn Kapotas aus Arkadien für 6 Thaler gekauft.

9545.	Arcadia. Mionn. Suppl. IV. 272. 11. (6 fr.)	AR 3.
9546.	Elis. FA. Caput Iunonis a d.; diadema ut inscriptum HPA. Aquila alis explanatis stans ad S. et respiciens	AR 4.
9547.	Corinthus, Nero. Mionn. S. IV. 68. 454. (3 fr.)	Æ 4½
9548	Corinthus, Traianus. Mion. S. IV. 79. 531. (8 fr.)	Æ 5½
9549	Corinthus, Domitianus; ut Mionn. II 178. 222 (9 fr.) sed hastatum ad S. sedens.	Æ 5
9550.	Corinthus, Commodus. Mionn. II. 186. 287. (15 fr.)	Æ 3½
9551.	Athenae. Mionn. S. III. 567. 230, sed in area scuti.	Æ 4½
9552	Lacedaemon. Mionn. II 219. 29 q. sed in area averso A et K	Æ 4
9553	Sicyon. Mionn II. 326 113 q. sed in area N	Æ 3.

Sammlung des Malers Herrn Güterbock, für 1500 ℳ Vergl. das Verzeichniß dieser Sammlung, versehen von H. Friedländer, sowie in blauem Umschlag.

9554	Consentia? Consilinum? Caput barbatum et galeatum a d., ✓ ΣΥΣ ſub eum ſcipio ⌒⌒⌒	Æ 4
	ſcipio Π, ſupra O Avellino Opuscoli II tav. 5. no. 16.	
9555	Paeſtum, ſere Mionn. I. 165. 62 q. tritus	Æ 5.
9556.	Velia, ſere ut Mionn. I. 178. 748. tritus	Æ 3½
9557.	Velia, ſimilis, sed caput ad S. detritus	Æ 2 ex 3. Doubl.
9558	Rhegium, Mionn. I. 203. 991.	Æ 3
9559	Caene, Mion. I. 343. 31. tritus.	Æ 5½
9560	Syracuſae, Mion. I. 296. 751 (sed unus tantum delph.) ſvertauscht s. Acc. Kabs. Nr. 2862?	AR 6
9561	Syracuſae, detritus.	Æ 7
9562	Syracuſae, detritus.	Æ 5
9563	Syracuſae, detritus	Æ 4
9564	Ilium, Mionn. I. 356 21.	AR 4
9565.	Byzantium, Mion. II 497. 474.	AR 2½
9566	Maronea, ut Mionn. I 392. 201 q. in imo E	Æ 3
9567	Maronea, ut Mionn. I 391. 196 q.	Æ 7
9568	Perinthus, ut Mion. S. II 396 1157 sed minor, et ΠΕΡΙΝΘΙΩΝ ut videtur, omiſſo ΛΗ	Æ 2
9569	Chersoneſus, fere ut Mionn. S. II. 525. 14 q. sed in quadrato incuſo o et ſcipio?	AR 2
9570	Chersoneſus, ſimilis, in quadrato incuſo corona	AR 2
9571	Chersoneſus, ut videtur. Caput muliebre d. a d. Pars anterior leonis a d. S. infra hordeum Æ 3	
	ſed Mionn. S. II. 525. 18	
9572	Seſtus, Hadrianus? ΟΥΛΠΙΑΔΡΙΑΝΟΣ Caput laur. a d. ⟨C⟩ΗΣΤΙΩΝ Lyra.	Æ 3
9573	Thaſos. Mionn. S. II. 545. 27. Planche, No. 6. (accost. 1 littera) vel eius pars	AR 1 perforat
9574	Thaſos. Mion. I. 434. 27. (Silen. a d. dextr.)	AR 2
9575	Thaſos, ſimilis, Silen. a d. ſiniſtr.	AR 2 perforat
9576	Thaſos, Mionn. I 436 50, addita in av. H littera	Æ 3½
9577	Seuthes III rex Thraciae. Mionn. I 437 1, sed ΣΕΥΘΟΥ	Æ 4
9578.	Lyſimachus, Mionn. I 441 56, cum eodem monogr.	AR 8½
9579	Audoleon, Mionn. I. 451. 7. (48 francs)	AR 2½
9580	Macedonia Romana, Mionn. I 455 36	AR 8
9581	Macedoniae pars prima. Mionn. I 456. 47. cum eodem monogr.	AR 8½
9582	Macedonia, Mionn. I. 453. 18.	Æ 6

9583	Macedonia, Mionn. I. 454 26, Suppl. III. 3. 20. cum eadem monogr.	Æ 5½
9584	Amphipolis, Mionn. I 464. 119, sed additum est pone caput S.	Æ 5
9585	Amphipolis, Claudius, Mionn. I. 467 151.	Æ 5
9586	Eion (Heraclea Sintica ap. Mionn. S. III 78. 482) in area globulus	AR 1
9587	Neapolis Macedoniae. Gorgoneion. Quadratum incusum (Mionn. S. III 83. 505)	AR 4
9588	Neapolis Maced. Mionn. I. 478. 210.	AR 2½
9589	item.	AR 2½
9590	item.	AR 2½
9591	Pella, Mionn. I. 482. 255 sed monogr. AK et K	Æ 5
9592	Pydna, Mionn. I. 487. 286.	Æ 3
9593	item, detritus.	Æ 3.
9594	Thessalonice, Nero, Mionn. I 497. 366.	Æ 7
9595	Thessalonice, Gordianus III. Mionn. Suppl. III 152. 988.	Æ 7
9596	Rex Macedoniae incert., ut Mionn. S. III. Pl. IX No. 5. (male descript. S. III 175 1) duo globuli	AR 1½
9597	Alexander Magnus, Ace, Mionn. I 520. 153.	AR 7
9598.	Alexander Magnus, Asia Lydiae, Mionn. S. III. 199. 199; et in adversa additus est typus minutus Trallianus: ΤΡΑΛ, Arcus in theca.	AR 9
9599	Alexander Magnus, Miletus?, ut Mionn. S. III 205 240, sed sine prora; monogr. AP	AR 7.
9600	Alexander Magnus, Rhodos, Mionn. S. III 208 251. (fortasse sub throno ⊡)	AR 7½
9601.	Alexander Magnus, in area KΔ. Mionn. I. 534. 291.	AR 9
9602	Alexander Magnus, similis, sub throno M, ante pedes Jovis Σ	AR 9
9603	Alexander Magnus, Ace, ut no. 9597, sed inscript. phoen. detrita.	AR 8
9604	Alexander Magnus, ΒΑΣΙΛΕΛΣ ΑΛΕΞΑΝΔΡΟΥ, in area BN, sub throno M	AR 8
9605	Alexander Magnus, Drachma, sub sella Ψ, ante pedes O.	AR 4 subaer.
9606	item, in area lampas	AR 4
9607	item, in area ΤΙ, sub sella Γ	AR 4
9608	item, in area cuspis et ?	AR 4
9609	item, sub sella ME	AR 4
9610	item, sub sella Ж	AR 4
9611.	Alexander Magnus, Mionn. I. 550. 526.	Æ 4
9612	item	Æ 4
9613	item.	Æ 4
9614	Alexander Magnus. Caput Herculis ad ?. ΑΛΕΞΑΝΔΡΟΥ Clava et arcus, ΛΑ.	Æ 3½
9615	Alexander Magnus, Mionn. S. III 551 543.	Æ 1½
9616	item.	Æ 1
9617	Alexander Magnus, similis, in area AR, tritus.	Æ 4
9618–22	quinque similes, detriti.	Æ 4
9623	Philippus Aridaeus, ut Mionn. I. 568 705 sq., sub equo AI ⅄	AR 2½
9624	Philippus Aridaeus, ut Mionn. I 569 724 sq., sub equo cranium bovis advers.	Æ 4
9625	Philippus Arid. item, sub equo E	Æ 4
9626	Philipp. Arid, ut Mionn. I 571 764 sq, sub equo Λ	Æ 4
9627	Alexander IV. ut Mionn. I 575 810 sq. sed sub equo D	Æ 2½
9628	Demetrius I Poliorcetes, ut Mionn. I 578 830 sq. sed monogrammata 493 et 499 Mionneti, quae apud Mionnetum frequenter occurrunt, sed non conjuncta.	AR 7

1852 Gjuterbok

Æ 5½	9629. Antigonus I Gonatas. In adversâ circum caput scriptum ΒΑΣΙΛΕΩΣ ΑΝΤΙΓΟΝΟΥ; edit. in:		AR 8.
Æ 5	Beiträge zur ältern Münzkunde, I p. 181 Tab. III.		
Æ 5	9630 Demetrius II, uti Mionnet statuit. Mionn. S. III 257 639 (red. ges. monogr. Ν forsitan Ν) Prorsus		Æ 3.
AR 1	eundem numismata, cum Ν litterâ, ante Alex. Magni recensens Mionnetus I. 553 565.		
	9631 Item, pro monogrammate Ν		Æ 3.
83. 585) AR 4	9632 Item, tritus.		Æ 3
AR 2½	9633 Similis, detritus		Æ 3.
AR 2½	9634 Antigonus I Gonatas, uti Mion. I 582 875 sq., in area anticâ Α; uti Antigonus II, Suppl. III 252. 645.		Æ 3.
AR 2½	9635 Antigonus I Gonatas, uti Mion. I 582 866 sq.		Æ 3
Æ 5	9636 similis, in area Ν E, fere ut Mionn. I. 582 874.		Æ 3
Æ 6	9637 similis, detritus.		Æ 3
Æ 3.	9638 Seleucus II. Mion. V. 18. 160. (idem monogr.) Mionnetus male descripsit, nam equus ad s.		Æ 3
Æ 7	9639 Philippus V. Mionn. (sub Pub. VI) I 691. 955 eum eodem monogr. obtinet in exemplari Parisiensi.		Æ 6.
Æ 7	9640 Larissa Thessalicae. Mionn. II. 16 115.		AR 5.
duo globuli AR 1½	9641 item, desunt ultimae litterae, perforat.		AR 5.
AR 7	9642 Magnesia Doniae. Equus armatus citato cursu ad d.	Bos cornupeta ad sin. (Corcyrae scribitur) Dubl	AR 2
additus AR 9	9643 Larissa Thessaliae (Mion. II 16. 125, detrit.		Æ 4
	9644 Epirus. Caput Jovis corona quercea redimitum ad d., pone ΑΠΕΙΡΩΤΑΝ Aquila fulmini insistens ad d. intra quercum	litterae frg.	AR 4½
AR 7.	9645 Alexander iunior, rex Aegypti. Caput elephanti cornûs tectum ad d. Pallas pugnans ad d., in area aquila et Δ1		AR 3
no 101) AR 7½	9646 Corcyra Caput Bacchi hedera coronatum ad d. Pegasus ad d. Dubl		AR 4½
AR 9	9647 Dyrrhachium. Mionn. II. 43. 155, litt. frg.		AR 2½
AR 9	9648 Corcyra Caput Jovis ad d. K O Caput bovis ad., omnia intra lauream.		Æ 3
AR 8	9649 Ambracia Epiri. A Pegasus stans ad d. A Caput Palladis ad s., pone fulmen sedens. Perforat		AR 6
AR 8	9650 Locri Opuntii. Caput muliebre Iovis corona tum ad d. ΛΟΚΡΩΝ Vir galeatus etc. ad d., infra Υ	cf. Mionn. II 91. 14. S. III 490. 33. Eckhel II 192.	AR 3
AR 4 rubae.	9651 Locri Opuntii, similis sed sub pedibus Ν iota.		AR 3
AR 4	9652 Solis? Caput Palladis ad sin. ΟΝ uva.		Æ 3.
AR 4	9653 Boeotia. detritus.		Æ 5
AR 4	9654 item		Æ 3
AR 4	9655 item.		Æ 4.
AR 4	9656 Tanagra. Mionn. II. 107. 65.		AR 2
Æ 4	9657 Thebae. Mionn. II 109. 101. sed fine quadrato incuso; perforat.		AR 2½
Æ 4	9658 Thebae, Mionn. II. 110. 107.		Æ 2
Æ 4	9659 Athenae. Caput Palladis ad d. AOE nostra ad d., oleae ramus et lunula.		AR 7.
Æ 3½	9660 item.		AR 6
Æ 1½	9661 item.		AR 6
Æ 1	9662 item, perforat.		AR 3
Æ 4	9663 Athenae, Mionn. S. III 572 260, sed in nostro ΑΘΗΝΑΙΩΝ.		Æ 5
Æ 4	9664 Athenae, Mionn. S. III 568. 234.		Æ 4
AR 2½	9665 Athenae, Mion S. III. 577 296.		Æ 1½.
Æ 4	9666 Athenae, Mionn. S. III 579. 312		Æ 2½
Æ 4	9667 item. Dubl. 1867.		Æ 1.
Æ 4	9668 Incerta praecipua. Mala inter duos globulos, caput muli- Rev. hippocampi (?); uva, ON	ebre minutam ad d.	Æ 5
Æ 2½	9669 Eleusis, ut Mionn. II 140 307, sed fine uva.		Æ 4
chi, quae AR 7	9670 Megara, Mionn. II. 142 327.		Æ 3
conjuncta.			

9671	Megara, Mionn. II. 142. 329.		Æ 3½
9672	Aegina. Mionn. S. III 594. 4.		AR 4
9673	Foedus Ach., fere ut Cousinery Ligue Ach. Pl. I. Aegina No. 1 et 2., sed in nostro ΔΥ pro Δ. (perforatus)		AR 3.
9674	Foedus Ach., Asea. Mionn. S. IV. 5. 24		Æ 5
9675	Foedus Ach., Pellene. Mionn. S. IV. 13. 76	Sestini Med. ant. degli Ach. Tab. III. No. 24.	Æ 4
9676	Corinthus. Caput mul. ad s.	♀ Pegasus ad s.	AR 3
9677	item		AR 3
9678	item		AR 3
9679	item.		AR 3
9680	Corinthus. Pegasus ad s.	tridens.	Æ 2
9681	Corinthus. Mionn. II. 168. 142.		Æ 3
9682	Corinthus.		Æ 3.
9683	Corinthus, Augustus, ut Mionn. II. 172. 183, sed caput ad sin.		Æ 5
9684	Corinthus, Augustus, Mionn. II. 172. 187.		Æ 5
9685	Corinthus, Nero. Mionn. S. IV. 72 479.		Æ 5
9686	Corinthus, Domitianus. Mionn. S. IV. 77. 515		Æ 5½
9687	Corinthus, Hadrianus. IMP CAI TRAIAN... Cap. laur. add. COL. L. IVL. COR. Iuppiter ad s. sedens, d. hastam Mionnetus non habet. cf. S. IV. 81. 542		Æ 5
9688	Peparethus. Mionn. S. III. 311. 3, sed minor, ut 4.		Æ 2
9689	Sicyon. ΣΙ Chimaera ad s.	Columba volans ad s., in area •	AR 3
9690	item	item, —— NO	AR 3
9691	Sicyon. ΣΙ intra coronam	item, —— φ	Æ 3
9692	item	item, —— H ?	Æ 3.
9693	Pelleuses. Mionn. S. IV. 190. 54.		Æ 3
9694	Same, fere ut Mionn. S. IV. 193. 77, sed canis pedem d. non tollit. Potius Cydon, II 273 129. cf. S. IV. 312. 106, caput imberbe.		Æ 2
9695	~~Same~~ Clazomene (?) edit. in Beitr. z. ältern Münzk. I. 181. ab Iulio Friedlaendero. ~~an Clazomenen~~		Æ 4
9696	Messene, ut Mionn. II 210. 16 sq., in area corona.		Æ 5
9697	Cyparissia, Carcalla (Domna). Mionn. S. IV. 211. 26.		Æ 6
9698	Lacedaemon. Mionn. II 218. 16.		Æ 6
9699	Lacedaemon, Hadrianus. Mionn. II. 223. 67. (epigraphe detrita.)		Æ 8
9700	Argos. Protome lupi ad s.	A in quadrato incuso.	AR 2
9701	Thyrea Argolidis. Mionn. S. IV. 266 181, sed in area spica vel flos, et ΛΥΚΟ		Æ 3
9702	Arcadia. (A) R Caput muliebre ad dextr. intra quadr. inc. Zeus Aphesios sedens ad sin. cf. Mionn. S. IV. 271. 3.		AR 1½
9703	Arcadia, ut Mionn. II. 245 15, tritus.		Æ 4
9704	Aptera Cretae. Mionn. S. IV. 305. 59.		Æ 3
9705	item.		Æ 3
9706	Aptera. Mionn. II 262. 35, litt. detrit.		Æ 4
9707	—— similis, tritus.		Æ 3
9708	—— similis, detritus.		Æ 3
9709	Aptera, Mionn. II 263 37.		Æ 1½
9710	Axus. Mionn. II. 263. 41. sed monogr. ΨΝ et ΗΡ (alterum etiam apud Mionn. 673) Axia Loer.		Æ 4
9711	Axus ♯ Caput Iovis (?) ad d.	A Ξ Fulmen alatum. Mionnetus non habet.	Æ 3
9712	Cydon Cretae. Mionn. II. 273. 129		Æ 2
9713.	item, tritus		Æ 2

9714	Cydon Cretae · Mionn. II. 273. 127. (Ø AP vix apparent)		Æ 3.
9715	Phalasarna · Mionn. II. 292. 267 ~~(Ø AP ΦΑΛΑΣΑΡΝΕΙΤΩΝ)~~		AR 3
9716	Polyrenium · Caput bovis ad d.	ΠΟΛΥ Pharetra · cf. Mionn. II 295. 290 ubi per de lapsum.	Æ 3.
9717	Incertae, Caput Palladis ad d. Phalasarnae	Tridens, infra Γ A	Æ 1½
9718	Eucboea · Bos stans ad sin., supra stella, infra EY (Mionnetus non habet.)	EYBOIEΩN Duae navae iunctae, supra stella.	Æ 4.
9719	Chalcis · Mionn. II 306 49.		Æ 2½
9720	item, II. 306. 50, sed in area, ut videtur, tridens, Suppl. IV. 360. 60		Æ 3½
9721	Chalcis, Nero. Mionn. S. IV. 362. 76.		Æ 4½
9722	Chalcis, (Sept. Severus. Antoninus Pius) Caput ~~Ant. Pii~~ ad d.	XAΛKI.. Caput muliebre ad d., crinibus in tubuli modum ornatis. Mionnetus non habet.	Æ 6
9723	Histiaea, Mionn II 309. 73.		AR 3
9724	Histiaea, Caput muliebre ad d	IΣ Ψ bos gradiens ad d.	Æ 2
9725	Andros. Caput Bacchi barb. et hedera ornam. ad d., post H	AN Dioto, in area corolla?	Æ 3½
9726	Andros? Caput iuvenile ad s.	AN Clava. (Mionn. non habet.)	Æ 1½
9727	Pholegandros, cf. in Beitraege zur ält. Mynkde I. p. 182 a Friedlaendero,		Æ 5
9728	Amisus, Mionn. II 343 76		Æ 6½
9729	Amisus, Mionn. II 341 40.		Æ 3.
9730	—— detritus.		Æ 6.
9731	Sinope. Caput Sinopes ad s., ante acrostolium (Σ)INΩ Aquila stanti insidens ad s., in area X.. vel K...		AR 4½
9732	Sinope, Mionn. II 402. 96, in area H		Æ 5.
9733	Cius. Mionn. II. 492. 440.		AR 2
9734	Cius, id. 438, (p. 491) sed tantum ... TOΣ		AR 2
9735	Cius, id. 439, sed ins. capite Λ?		AR 2
9736	Heraclea Bithyniae, fere ut Mionn. S. V. 55 276, sed sine luna.		AR 2
9737	Nicomedia Bithyniae, Claudius, ΤΙ ΚΛΑΥΔΙΟΣ Ξ.... Pegasus inter duas Victorias; supra luna?	(ΕΠΙ ΜΙΝΔΙΟΥ ΒΑΛ)ΒΟΥ ΑΝΘΥΠΑ(ΤΟΥ), in medio ΜΗΤΡΟ-ΠΟΛΕΩΣ Ν... (minutus non habet.)	Æ 5
9738	Prusias incertus. Mionn. II. 507. 27.		Æ 6½
9739	Prusias II. Mionn. II. 506. 17.		Æ 3½
9740	Adramyttium. M. II. 513. 3, sed Caput ad sin.		Æ 3½
9741	Assus. Caput Palladis ad d.; stipellum incusum: northia. cf. Mionn. Suppl. V. 294. 85.	(ΑΣΣΙ) Gryphus ad s., in imo pedum?	Æ 3½
9742	Assus. Caput Pall. ad d. (minor quam editi)	ΑΣΣΙ Gryphus ad s. in imo buccranium?	Æ 2.
9743	Cyzicus. Mionn. II 532 114.		Æ 2
9744	Cyzicus. M. II. 536. 154.		Æ 4
9745	Cyzicus. tritus		Æ 8
9746	Cyzicus, Commodus, ut Mionn. S. V. 335 344, sed epigraphe ΑΥ ΚΑΙ Μ ΑΥΡΗ ΚΟΜΜΟΔΟΣ.		Æ 6
9747	Lampsacus. M. II. 561 297.		AR 2½
9748	Lampsacus. Caput Palladis ad d.	Hippocampus simil. ad d. cf. Mionn. II 561 298	AR 3
9749	Parium, Drusus. Mionn. II 579. 428 sed litt. fug.		Æ 4
9750	Parium, Augustus. M. Suppl. V. 396 716		Æ 4.
9751	Parium, Gallienus, ut M. S. V. 405. 788–791.		Æ 8
9752	Pergamus. Cistophorus. Typi soliti, sed in area tantum thyrsus		AR 8
9753	Pergamus. Cistophorus. Mionn. S. V. 418 845		AR 7
9754	Pergamus. M. II 591. 514.		Æ 8
9755	Pergamus. M. II 590. 510.		Æ 5
9756	Pergamus. M. Suppl. V. 420 863.		Æ 6

mais 4

9757	Pergamus. M. II. 588 485		Æ 3
9758	Pergamus · M. II 588. 487		Æ 3
9759	Pergamus, Augustus et Livia. M. II. 594. 541.		Æ 4½
9760	Pergamus, Livia et Julia, M. II 594. 542.		Æ 4.
9761	Pergamus, Antoninus Pius. ΑΥ Τ ΑΙ ΑΔΡΙΑ ΑΝΤΩΝΕΙΝΟϹ Caput ad d.	ΕΠΙ ϹΤΡΑΤ[illegible] —— ΤΩ ΠΕΡΓΑΜΗΝ Mulier ad. sacrificans. ad d.	Æ 9
9762	Philetaerus, an Attalus I.er Scribus et ansatus		Æ 9
9763	Philetaerus, an Attalus I.er Mionn. II 622. 692.		Æ 3½
9764	—— —— Mionn. II 622. 686.		Æ 2
9765	—— —— —— item, tritus.		Æ 3
9766	Apollonia Mysiae, Elagabalus, ut Mionn. S. V. 292 76, rev. minor.		Æ 8½
9767	Alexandria Troas. COL TROA Caput mul. turr. ad d.	COL AV TRO Equus pasens ad d., pone arbor	Æ 5
9768	Alexandria Troas, Caracalla, M. S. V. 527. 193.		Æ 6
9769	—— ——, Trebonianus Gallus. M.S.V. 542. 305.		Æ 6.
9770	—— ——, Valerianus Jun. M. S. V. 543. 315.		Æ 5.
9771	Sigeum. M. S. V. 581. 573.		Æ 2
9772	Abydos? Tenedos? Bipennis	Aurora	Æ 2
9773	Aegae Aeolid. M. III 3 12.		Æ 5
9774	—— —— pot M. III 2 5, sine litt.		Æ 2
9775	Cyme, M. S. VI. 13. 102, rev. deest monogr.		Æ 5
9776	——, M. S. VI. 6. 23, rev. ΛΑΟΝΙΚΟΣ, et monogr. deest.		Æ 3.
9777	——, ut M. S. VI. 8. 52, rev. (B)ΑΚΧΙΟΣ; monogramma potius ΙΕ		Æ 3½
9778	——, ut M. S. VI. 11. 76, rev. in area ΑΚΤ (aversa)		Æ 1
9779	——, item, tritus		Æ 1
9780	Elaea, Gordianus III, M. III. 20. 117.		Æ 10
9781	Myrina, M. III. 23. 129.		Æ 9½
9782	——, M. III 23. 135.		Æ 3½
9783	——, M. III 23. 137		Æ 3
9784	Lesbos? arbor inter duo capita vitulor.	quadratum incusum	Æ 5.
9785	—— Gorgoneion adv.	quadr. incus.	Æ 5.
9786	Mytilene, M. III 43 76.		Æ 3.
9787	——, M III 43. 80, monogr. ⁂		Æ 2½
9788	——, M. S. VI. 61. 65.		Æ 2½
9789	——, M. III 45 95, in capite figura incus.		Æ 3½
9790	——, M. III 43 79.		Æ 2½
9791	——, M. S. VI. 39 47		Æ 1
9792	Clazomenae, M. S. VI. 84 ~~69~~ 20, rev. sine epigr.	Cygnus sitzend. Cyme Aeol.	Æ 8½
9793	Samos ~~Aeg~~ M. S. VI. 86. 32 vel III 64 14.		Æ 1½
9794	Samos similis, ad d.	Caput leonis ad d.	Æ 2⅓
9795	Clazomenae, M. III 67 45		Æ 4½
9796	——, M. III 68 64		Æ 4½
9797	——, M. III 68 ~~57~~, rev. in area Α		Æ 4
9798	—— item, sine monogr.		Æ 4
9799	Colophon, ut M. S. VI. 96. 96, rev. ΚΙΚΙΑΣ plenius.		Æ 3.

mais 4

9800	(Colophon
9801	——
9802	Ephesus
9803	——
9804	——
9805	——
9806	——
9807	——
9808	——
9809	——
9810	——
9811	——
9812	Erythrae
9813	——
9814	——
9815	——
9816	——
9817	——
9818	——
9819	——
9820	——
9821	——
9822	Gambr
9823	——
9824	——
9825	Magnes
9826	——
9827	——
9828	——
9829	——
9830	——
9831	Miles
9832	——
9833	——
9834	——
9835	——
9836	——
9837	——
9838	Phoc
9839	——
9840	Priene
9841	Smyrn
9842	——

mai 4

9800	(Colophon) M. III 77 119 Hunter 68 xx. Euagoras Kv. Cypern		Æ 4
9801	——— ut M. S. VI 97 114, sed epigraphe delet.		Æ 4
9802	Ephesus, M. S. VI. 111. 186.		AR 6
9803	——— ut M. III 86 174 sq. Arados!		AR 4
9804	———, M III 85 159		AR 1½
9805	———, M. S. VI. 122 297; ΖΩΠΥΡΟΣ		Æ 4½
9806	———, Caput muliebre ad s.	ΕΦ Apis	Æ 1½
9807	———, item		Æ 1½
9808	———, Nero et Poppaea, M. S. VI. 129 339. sed nummus integrior; cf. Beiträge I 183 no. 6.		Æ 6
9809	———, Geta, M. S. VI. 167 579		Æ 4.
9810	———, Elagabalus. ΑΥΤ Κ Μ ΑΥΡ ΑΝΤΩΝΕΙΝΟϹ Protome laur. ad d. c. paludamento.	ΕΦΕϹΙΩΝ·Δ·ΝΕΩΚΟΡΩΝ Urnae duae c. palmis super tabula, supra A	Æ 8
9811	———, Severus Alexander. Μ. ΑΥΡ ΑΛΕΞΑΝΔΡΟϹ ΚΑΙϹΑΡ Protome nuda c. palud. ad d.	ΕΦΕϹΙΩΝ ΠΑΝΙΩΝΙΟϹ mulier stans ad s., ad pedes prora	Æ 8.
9812	Erythrae, M. III 127 474 et in area adv. oleae ramus.		AR 3½
9813	———, ut M. III 126. 472, sed equus ad d., et in aversa litterae		AR 1
9814	———, Caput Herculis iuvenile leonis exuviis tectum ad s.	ΕΡΥ ΜΕΓΑΘΥΜΟΣ Clava, arcus in toxotheca, rhyton, spica. (Beiträge I. 184. no. 7.)	AR 2
9815	———, M. III 129 507, S. VI 216 915 (sed ΑΡΧΕΑΝΑΚΤΟΣ)		Æ 4
9816	———, item		Æ 4
9817	———, M. III 130 573		Æ 3
9818	———, Caput Bacchae? ad d.	ΕΡΥ ΗΡΟΔΟΤΟΣ ΗΡΑΚΛΕ: arcus (cf. S. VI 131 524)	Æ 2
9819	———, Caput Herculis leonis exuviis tectum ad d.	ΕΡΥ ΕΠΙΚΡΑ Clava et arcus in toxotheca (cf. M. III 128. 494)	Æ 1½
9820	———, Caput ad d.	ΦΙΛΙΣΚΟΣ ΞΕΝΩΝΟΣ ΕΡΥ Clava et uva	Æ 4
9821	———, Caput Herculis ad d.	ΕΡΥ Clava et arcus in toxotheca, in area signum incert.	Æ 2
9822	Gambrium, Caput Apollinis ad sin.	ΓΑΜ bos cornupeta ad s., supra stella (cf. M. III 136 558)	Æ 4
9823	———, M. III 136. 559.		Æ 4
9824	———, item, sed minutus		Æ 1.
9825	Magnesia (an Gambrium?), Caput Apollinis ad d.	bos cornupeta ad s., supra stella	Æ 1
9826	——— item.		Æ 1
9827	——— item		Æ 1
9828	——— item		Æ 1
9829	——— item		Æ 1.
9830	——— item	bos cornupeta ad dext.	Æ 1
9831	Miletus. Caput leonis ad d.; vestigia typi prioris, pedes leonis ad s.	Stella ornata. cf. M. S. VI. 263 1170.	AR 1
9832	———, Caput Apollinis ad s.	Leo ad s., respiciens etc., ΙΕΛΑΙ—	AR 3.
9833	———, item, sine epigraphe Dubl.		AR 2
9834	———, communis, tritus Dubl.		Æ 4
9835	———, item		Æ 3
9836	———, item		Æ 3
9837	———, item		Æ 1
9838	Phocaea, M. III 177 825		Æ 4
9839	———, M. III 176 820.		Æ 3.
9840	Priene, M. S. VI. 296 1366.		Æ 3
9841	Smyrna, M. S. VI. 316 1537, sed ΠΟΣΙΔΕΟΣ		Æ 3½
9842	———, ——— 1535.		Æ 3½

9843	Smyrna. M. III 199 1033, rev deputat palma et laurea;	MENΘΕΡ	Æ 2
9844	——, M. S. VI 306 1430, rev ΘΕΟΤΙΜΟΣ, et monogr		Æ 5
9845	—— similis. Dickl.		Æ 5
9846	——, M. III 201. 1057. et in arce aevis		Æ 4
9847	——, M. III. 200 1044, rev potius (ΕΥ)ΑΑΜΟ(Σ)		Æ 2.
9848	——, M. III 200. 1044, rev deest nomen		Æ 1
9849	——, M. III. 210. 1160.		Æ 5
9850	——, M. III 205 1105,		Æ 4.
9851	Pergamus, M. II 593 531.		Æ 3
9852	Smyrna, Nero et Poppaea, M. III 223 1243.		Æ 6
9853	——, Domitianus et Domitia, M. S. VI 337	1676	Æ 6½
9854	——, Titus, M. S. VI. 335 1662, Titus.		Æ 6
9855	Chios, M. III 276 111.		Æ 7
9856	——, M. III 269 37		Æ 3½
9857	——, M. III 269. 45 Titus.		Æ 3½
9858	Cenae. Caput Bacchi hedera coron. add.	ΟΙΝΑΙΩΝ Ζων	Æ 4½
9859	Samos? M. S. VI. 405 118. (Croesus?)		Æ 3
9860	Samos, ut M. III 281 148, rev in area figura et ——		Æ 3½
9861	Samos. ΣΑ Caput mulieb. ad d.	Equus capitis leonis figura ad ΜΣΙΟΝΑΣ?	Æ 4
9862	——, ut mionn. III 282 155, rev litt fug.		Æ 4
9863	——, M. S. VI. 410. 187		Æ 3
9864	——, ut M. S. VI. 411. 166. rg. III 242 160 rg.		Æ 3
9865	—— ut M. S. VI. 409. 152, rev caput mul. ad s.		Æ 1½
9866	—— item Duchalais		Æ 1½
9867	——, ut M. III. 282 157, rev ΕΚΑΤΑΙΟΣ ut No. 156.		Æ 2½
9868	——, Gordianus III. Mionn. S. VI. 423. 243.		Æ 8½
9869	——, Caracalla, M. S. VI. 418. 210.		Æ 8.
9870	——, Geta, ΠΟΠΠΗΤΑΣΚΑ Caput ad d.	CAMIΩN Duas pronuba adv.	Æ 4
9871	——, item		Æ 4
9872	——, Severus Alexander, M. S. VI 422. 230		Æ 4
9873	——, Philippus iunior, M. S. VI. 426. 263.		Æ 5
9874	——, —— —— M. S. VI. 426. 266, rev minor		Æ 5
9875	Antiochia Cariae, Traianus Decius, adv. ut M. S. VI. 454 98, aversa ut no. 99		Æ 6½
9876	Aphrodisias, Plotina, ut M. S. VI. 456 104 rev sine epigraphe		Æ 2
9877	——, Salonina, M. S. VI. 467. 163		Æ 6
9878	Bargasa, Salonina, M. III 335 188		Æ 6
9879	Cnidus, M. III 340 208.		Æ 3½
9880	——, similis		Æ 3
9881	——, similis		Æ 3.
9882	——, M. III 341 219		Æ 3½
9883	——, ut M. S. VI 482 230, rev prom caput. ΕΔΑ ⊆ ΟΣ, et in aversa ΕΠΙΦΑΝ (ut M. S. VI. 481 219)		Æ 3
9884	——, similis; tritus Ex dem Dachl.		Æ 2½
9885	Halicarnassus, M. S. VI. 491. 271		Æ 1

Mai 5

9886	Halicar	
9887	Myndus	
9888	——	
9889	Pixodar	
9890	Calymn	
9891	——	
9892	Cos, ut	
9893	Cos, ita	
9894	Cos, ut	
9895	Cos, ita	
9896	—— M	
9897	——, Ca	
9898	—— ,	
9899	—— ,	
9900	——	
9901	——	
9902	——	
9903	——	
9904	Pergam	
9905	Cos, A	
9906	—— ,	
9907	Nisyros	
9908	——	
9909	Rhod	
9910	——	
9911	——	
9912	——	
9913	——	
9914	——	
9915	——	
9916	—— ,	
9917	—— ,	
9918	—— ,	
9919	—— ,	
9920	——	
9921	—— ,	
9922	—— ,	
9923	Patar	
9924	Phasel	
9925	Hummel	
9926	Cilicia	
9927	Patara	
9928	Perga,	

1852

Mai 5

9886	Halicarnassus. M. S. VI. 493 286 sed in area luna et sign. incert.		Æ 4
9887	Myndus, ut M. III 359 329, sed ΜΥ ut Arkodisias		Æ 2½
9888	—— item		Æ 2½
9889	Pixodarus ? M. III 399 15, sed nomen deletum		AR 3.
9890	Calymna, M. III. 401. 4.		AR 4½
9891	——, M. S. VI. 565. 12.		Æ 2
9892	Cos, ut M. III 402 13 sed epigraphe deleta		AR 2½
9893	Cos, item		AR 2½
9894	Cos, ut M. III 405 37, sed ΔΑΜΩΝ.		Æ 2
9895	Cos, item, sed ΘΡΑΣΕΑΣ ?		Æ 2
9896	—— M. III 405. 36.		Æ 2
9897	——, Caput Herculis invenile leonis exuviis tectum ad s. ΠΑΡΜΕΝΙΟΣ Pagurus. (cf. M. S. VI. 575 92)		Æ 3
9898	——, similis, sine nomine		Æ 2
9899	——, ut M. III 405 38, sed ΚΛΕΙΝΟΣ (ut No. 15)		Æ 3½
9900	—— item, sed ..ΑΝΙΠΙΑΣ ?		Æ 3½
9901	—— M. S. VI. 573 79		Æ 5½
9902	—— M. III 406. 54.		Æ 5½
9903	—— similis detritus.		Æ 5½
9904	Pergamus, M. S. V. 424. 893.		Æ 5
9905	Cos, Augustus, M. III 409. 88.		Æ 4½
9906	——, ——, ut M. S. VI. 579 116, sed sine epigraphe Dubl.		Æ 2½
9907	Nisyros ? M. S. VI. 585 153. sed tantum ΑΣ, ut videtur.		Æ 5.
9908	—— M. III 412. 105.		Æ 1
9909	Rhodos, M. III 420 193		AR 5
9910	——, M. III 416 139, sed in area spica ?		AR 3
9911	—— Caput Solis adv.	ΡΟ ΑΝΑΞΙΔΟΤΟΣ (ut M. III 414 111) balaustium, in area pileus.	AR 2½
9912	——, fere ut M. S. VI. 587 163, sine stella,		AR 2
9913	——, M. S. VI. 596. 247, ΦΙΛΩΝΙΔΑΣ.		AR 4
9914	——, M. III. 417 152 ΑΙΝΗ(ΤΩΡ)		AR 3
9915	——, ut M. S. VI 589 179, sed ΑΝΔΡΙΩΝ ut videtur		AR 3
9916	——, similis, tritus		AR 3
9917	——, M. III 422. 219.		Æ 9
9918	——, Caput Solis ad d.	ΣΩΣΘΕΝΗΣ (ut M. III 422 216) Rosa adv.	Æ 4
9919	——, Caput Solis add.	(ΡΟΔΙ)ΩΝ balaustium	Æ 1½
9920	——, Caput mulieris add	ΡΟ (?) balaustium	Æ 1½
9921	——, tritus		Æ 3
9922	——, tritus		Æ 2
9923	Patara, Caput Apollinis ad d. cf. Beiträge I 118.	ΛΥΚΙΩΝ ΠΑ arcus et pharetra in quadr. incuss.	Æ 1½
9924	Phaselis. III 443. 69.		Æ 4½
9925	Nummus Lycius. Caput Palladis ad d.	F↑ ? Caput Herculis leonis exuviis tectum ad d. in quadr. inc.	Æ 6 (anima subaer.)
9926	Cilicia ? Caput leonis, ore aperto, ad d.	* gorgoneion adv.	AR 6.
9927	Patarae ? ut no. 9923. detritus Dubl.		Æ 1½
9928	Perga, M. III. 461. 79		Æ 4

9929	Perga, Philippus iun., ut M. S. VII. 57 146, sed ΑΥΚΜΙΟΥCΕΟΥ ΦΙΛΙΠΠΟC		Æ 6
9930	Side. Beiträge I p. 184. 8. Tab. V. No. 9.		AR 2½
9931	—, ut M. III 473. 150 vel 152, ΔΕΙΝ; „contremarque", No 147.		AR 8
9932	—, M. III 474 160		AR 9
9933	Antiochia Pisidiae, Domna, M. III 495. 21, sed COLON CAES ANTIOCH.		Æ 6
9934	——— Caracalla. M. III 495 22.		Æ 9½
9935	Aspendus, M. III. 521. 159		AR 6
9936	Selge, tritus (Dubl.)		Æ 2
9937	Aegae. M. S. VII 151. 5		AV 1
9938	——, M. III 540. 15		Æ 4
9939	Celenderis, M. III 569. 158, sed in area adv. astrum, av. ΕΞ.		AR 6
9940	———, M. III. 569. 161		Æ 5
9941	———, Antiochus IV Comagenes rex, M. III. 570. 164		Æ 6
9942	———, Demetrius I Soter. Caput ad d, pone I	ΚΕΛΕΝΔΕΡΙΤΩ(Ν) Capra ad s., supra ΠΥ. (Beiträge I. 185. 9.)	Æ 3½
9943	Nagidus, fere ut M. III. 596. 268. Beiträge I. 186. 11.		AR 7½
9944	——, Caput Bacchi barbatum et hedera coronatum add.	ΝΑΓΙΔΕΩΝ Caput Veneris add. (Beiträge 185. No 10.) Tab. VI. No. 1	AR 5.
9945	—— Venus sedens ad s., advolante Amore,	ΝΑΓΙΔΕΩΝ Bacchus stans ad s. etc. (Beiträge I. 186 No. 12.)	AR 6
9946	Soli. M. III. 610. 341.		AR 5.
9947	~~Tarsus~~, ut M. III 622 409 sq., in area adversae astrum, aversae Ψ et ΡΟ		Æ 4
9948	Tarsus, ut M. III 621. 404		Æ 4
9949	——, M. III 620. 394.		Æ 5
9950	——, Hadrianus. Beiträge I. 187. 13. Taf. VI. No. 5.		AR 7
9951	——, Traianus Decius, adv. ut M. III 651. 586, av. ut No. 582		Æ 8½
9952	Cilicia, incert. Mionn. S. VII. 298. 572.		AV 1½
9953	——, Mionn. III 667. 671, sed sub sella ? cf. Duc de Luynes Pl. VIII. 3–6.		AR 6
9954	——, M. S. VII. 301. 588, Planche X 4, sed in aversa ☧. Plenius Duc de Luynes Choix XII 26.		AR 3.
9955	——, M. III 662 645 (cf. 649)		AR 3
9956	—— item		AR 3.
9957	——, ut M. III 664 655, sed minor		AR 3
9958	—— ut no. 9954, sed minor		AR 1
9959	—— Hercules ad d. stans, d. elata clavam, s. arcum (?) litt. fug.	Leo ad d. intra quadratum	AR 3½
9960	—— Caput Herculis leonis exuviis tectum ad d.	Leo ad d. intra quadr. incus.	AR 1½
9961	—— Navis ad s., infra monstrum marinum ad s.	Leo cervum iacentem devorans ad s.	AR 1½
9962	—— item		AR 1½
9963	—— aries iacens ad s., supra ✱ ‡	Caput arietis ad d., supra ✱ ‡, infra ramus.	AR 2½
9964	—— aries iacens ad s., supra ☧ ⚓ ‡, ante ΠΛ, infra ΘΙΛΩ		AR 2½
9965	—— aries iacens ad s., supra 8Λ	in quadrato (in medio circulo est ‡)	AR 2
9966	—— ut 9964, tritus		AR 2½
9967	—— Bos ad s. gradiens.	caput apri (?) ad s., supra ⊕, in quadrato	AR 4½
9968	—— Eques ad d.	miles galeatus cum clipeo et hasta ad s., flexo dextro genu	AR 5
9969	—— Pars anterior animalis alati, capite humano barbato ad s.	Caput imberbe intra quadratum	AR ¾
9970	—— caput iuvenile ad d.	area vacua	AR 1
9971	—— item		AR 1

9972	Leo ad s.	area vacua	AR 2
9973	Protome arietis ad s.	area vacua	AR 1
9974	item		AR 1
9975	caput leonis ad s.	caput arietis ad d. intra quadratum Samos.	AR 1
9976	caput Bacchi indici ad s.	typus incertus in quadrato incoso	AR 2½
9977	protome arietis ad s. (:)	quadr. incus. Lesbos.	AR 1
9978	caput apri ad s. (:) infra P.D.	typus incertus.	AR 1
9979	caput Palladis ad d.	quadr. incus.	AR 2
9980	Philippus Aridaeus? Caput Herculis leonis exuv. tect. ad d. an Alexander Magnus.	ΛΙΡΙΑ Iuppiter ad s. sedens, d. aquilam, s. hastam.	AR 1 (tenuis)
9981	Cyprus, Augustus. M. S. VII. 304. 2		Æ 3
9982	— item		Æ 2½
9983	Cyprus, Drusus iunior. M. III 671. 3		Æ 3
9984	Cyprus, Claudius. M. III 671. 6		Æ 8
9985	Cyprus, Galba, M. S. VII. 305 8.		Æ 8
9986	——, Vespasianus. M. III 672 13.		AR 6
9987	—— item		AR 6
9988	—— Vespasianus, M. III 672 9.		AR 6
9989	—— Vespasianus, M. III 673. 16.		AR 6½
9990	——, Traianus, M. III 674 29.		Æ 9
9991	——, item		Æ 9
9992	——, item.		Æ 9
9993	——, Traianus, M. III 674 30.		Æ 7
9994	——, Caracalla, M. III 676. 39.		Æ 9
9995	Marium, ut videtur. Beiträge I 188 14. Taf. VI. no. 2		AR 4
9996	Samos (Marium?) Caput barbatum et coronatum ad s.	M Caput muliebre ad s., pone caput fortasse A (quod E elementum videtur, est pars colli)	Æ 3½
9997	Euagoras II rex Cypri; Borrell p. 42 No. 1. Pl. I no. 3. Mionn. VI. 559 44, sed deest BA, et nummus minor est		AV ¾
9998	——, similis sine epigraphe, et caput tucr. ad dextr., ut Borr. p. 42 No. 3.		AV ¾
9999	Rex Cypri incertus, Borrell p. 66 no. 3 Tab. 14, cf. M. VI. 560 48, ubi tamen utrumque caput ad d.		AV ¾
10,000	Phytagoras, M. VI. 563. 85. Borrell p. 55 no. 4. cf. eius Tab. no. 9 et 10.		AR 4
10,001	Pythagoras rex Cypri, M. VI. 563. 84. Borrell p. 48. 1. Tab. no. 9.		AR 2
10,002	Blaundos Lydiae. Beiträge I p. 189 no. 15.		Æ 5.
10,003	Sardes, Domna? M. IV. 130. 738, sed epigraphe adv. ΦΟΥΡ..		Æ 6
10,004	——, Caracalla, M. IV. 132 754		Æ 8
10,005	——, Philippus iun. M. S. VII. 431. 526		Æ 6
10,006	Tralles, M. IV. 179. 1030 (epigr. partim delet.)		Æ 3
10,007	—— M. IV. 180. 1036.		Æ 3
10,008	——, M. S. VII 469. 705		Æ 3½
10,009	Apamea Phryg. M. IV. 228 209.		Æ 5½
10,010	—— —— 229 211 Dubl.		Æ 5½
10,011	—— —— M. IV. 227 194.		Æ 5
10,012	—— similis, sed ..ΜΑΝΤΙ ΔΙΟΔ—		Æ 5
10,013	—— — M. IV. 229 220 fere. Dubl.		Æ 3
10,014	Laodicea Phryg. M. IV. 314. 685		Æ 3

10,015	Laodicea. M. S. VII. 580 424	Æ 3
10,016	Metropolis, Caracalla, M. IV. 335 888	Æ 6
10,017	Midaeum, Caracalla. M. IV. 342 850.	Æ 7½
10,018	Smyrna (incert.), Ners. ΝΕΡΩΝ – Caput Neronis ad d. .... mulier ad s. sedens.	Æ 3½
10,019	Amyntas Galatiae rex. M. IV. 403. 5.	Æ 5
10,020	Arpi ~~Cacantolon~~? Caput laur. ad s. ... aper currens ad d. Dubl.	Æ 5
10,021	Caesarea Cappadociae, Traianus. M. VI. 694. 546.	AR 4½
10,022	——— – Antoninus Pius. ΑΝΤΩΝ – Caput ad d. – mons Argaeus. tritus	Æ 6
10,023	——— – Severus Alexander. M. IV. 434. 195, sed sine typo incuso.	Æ 6½
10,024	Ariarathes V, rex Cappadociae, ut M. IV. 444. 15, eadem monogr.	AR 4
10,025	Ariobarzanes I, ut Mionn. IV. 448. 38, sed monogr. [monogram] et [monogram]	AR 4
10,026	——— ut M. S. VII. 720. 21, sed [monogram] et A	AR 4
10,027	——— similis, tritus	AR 4
10028	Seleucus I, ut M. V. 2. 3, sed sub sella M, in area [monogram]	AR 7
10029	Seleucus incertus, ut M. V. 6 44, sed deest littera in area Dubl.	Æ 4
10030	item Dubl.	Æ 4
10031	Antiochus I. M. V. 9. 70, eadem monogrammate.	AR 9
10032	——— ut M. V. 10 89, sed minor	Æ 1½
10033	Antiochus incertus ut M. V. 14. 132, sine monogr. et litt. Dubl.	Æ 1½
10034	item Dubl.	Æ 1.
10035	Antiochus incertus, M. V. 15. 137.	Æ 2½
10036	item	Æ 2½
10037	Seleucus II, ut Mionn. V. 20. 177 sq.	Æ 3
10038	Antiochus III, ut Mionn. V. 26 234, et in imo Φ	AR 3½
10039	Antiochus IV (Berytus, M. V. 40 346.) est von Laodicea ad Libanum	Æ 5
10040	———, M. V. 34. 299	Æ 3
10041	———, M. V. 35 306, pone caput cornu copiae, ut videtur	Æ 2½
10042	——— ——— [monogram] (No. 307 aliud monogr.)	Æ 2½
10043	Demetrius I, M. V. 45. 386 perforatus,	AR 4
10044	Demetrius incertus, M. V. 47. 411.	Æ 4½
10045	Alexander Bala, ut M. V. 49 424, sed monogr. [monogram] et [monogram]	AR 4.
10046	———, similis ut M. V. 49 428, sed desunt monogrammata.	AR 3.
10047	———, M. V. 52 464	Æ 3½
10048	Demetrius II, ut M. V. 59. 513, sed in imo ΣΠΡ	AR 4
10049	——— ——— 60 516 (sed pro Δ potius [monogram]	AR 3½
10050	———, ut M. V. 61 526, sed sine monogr.	Æ 4
10051	Antiochus VI, M. V. 70 603.	Æ 5½
10052	Antiochus VII, ut M. V. 73 634 sed A pro R	AR 8
10053	———, Tyrus, ut M. V. 79. 699, sed monogr. [monogram]	AR 8
10054	——— ———, ut M. V. 80 704, sed annus ΔΠΡ, ut S. VIII 59 301.	AR 8
10055	Antiochus VIII, M. V. 89. 778.	AR 8½
10056	item, tritus	AR 8
10057	Antiochus VIII. Beiträge I p. 189 No. 16. Taf. VI. No. 4. (et in area ad s. Ξ)	AR 8½

Æ 3	10058 Antiochus VIII. cf M. V. 91. 797, sed decet numerus.	Æ 4
Æ 6	10059 Antiochus IX. M. V. 97. 854.	Æ 4
Æ 7½	10060 Antiochus IX (?) Caput radiat. ad d. (cf. Antioch. XII apud Mionn. V. 107. 935) ΒΑΣΙΛΕΩΣ ΑΝΤΙΟΧΟΥ ΦΙΛΟΠΑΤΟΡΟΣ Apollo ad l. stans, Suppl. VIII. 77 343. I. columnae innixus, d. ramum, in area E	Æ 3
Æ 3½	10061 Philippus. M. V. 103 909, sed numism. Q	Æ 7
Æ 5	10062 Seleucus VI. M. V. 101. 889.	Æ 5
Æ 5	10063 Antiochus XII. M. V. 107. 934.	Æ 5½
Æ 4½	10064 Commagene. M. V. 116. 1.	Æ 4
Æ 6	10065 item, tritus	Æ 4
Æ 6½	10066 item, detritus	Æ 4.
Æ 4	10067 Seleucis, Pieria. Tutius populi. M. V. 147. 5	Æ 5½
Æ 4	10068 Antiochia ad Orontem. M. V. 150. 28.	Æ 4½
Æ 4	10069 ——— similis, sine anno.	Æ 4½
Æ 4	10070 ——— item.	Æ 4½
Æ 7	10071 ———, cf M. V. 152. 40, sed sine anno.	Æ 3.
Æ 4	10072 ———, M. V. 159. 101.	Æ 4
Æ 4	10073 ———, cf M. V. 159. 107, sed caput non laureatum videtur	Æ 3½
Æ 9	10074 ———, M. V. 160. 111.	Æ 4
Æ 1½	10075 ——— similis, detritus.	Æ 4
Æ 1½	10076 ———, Tiberius, cf M. V. 158. 99, sed litterarum formae Σ et E; annus incertus.	Æ 7
Æ 1.	10077 ———, Nero, M. V. 168. 178 (an 180?) perforatus.	Æ 6½
Æ 2½	10078 ———, Vespasianus, M. V. 171. 201.	Æ 7½
Æ 2½	10079 ———, Vespasianus et Titus, M. V. 172. 206	Æ 6½
Æ 3	10080 ———, Traianus, M. V. 174, 223.	Æ 7
Æ 3½	10081 ———, Elagabalus, M. V. 183. 280.	Æ 6½
Æ 5	10082 ———, item	Æ 6½
Æ 3	10083 ———, Philippus senior, cf M. V. 185 293, sed caput ad d. aquila ad sin.	Æ 7 Potin
Æ 2½	10084 ———, Philippus sen. item No. 294.	Æ 7 "
Æ 2½	10085 ———, Philippus sen, cf M. V. 184. 288, sed S C in imo.	Æ 7 Potin.
Æ 4	10086 ———, ———, M. V. 208. 485.	Æ 8½
Æ 4½	10087 ———, similis, detritus.	Æ 4
Æ 4.	10088 ———, Trajanus Decius, cf M. V. 187 311, sed tria vel quattuor puncta.	Æ 7½ Potin
Æ 3.	10089 ———, item, No. 312, sed unum punctum.	Æ 7½
Æ 3½	10090 ———, Herennius Etruscus, cf M. V. 188. 318, sed signum duo puncta.	Æ 7
Æ 4	10091 ———, Trebonianus Gallus. M. V. 190. 325 (puncta non apparent)	Æ 7.
Æ 3½	10092 ———, Vespasianus, cf videtur; M. V. 194. 358 sq. Detritus.	Æ 7
Æ 4	10093 Antiochia, cf videtur. Caput juvenile radiatum ad d. aquila adv. volans supra litteras D S in lemnisco	Æ 6
Æ 5½	10094 Laodicea Syr., cf M.S. VIII. 167. 200 (vestigia pessima typi postea nominati, Antiochi)	Æ 5
Æ 8	10095 ———, Elagabalus. M. V. 261 799.	Æ 4½
Æ 8	10096 ——— item.	Æ 4½
Æ 8	10097 Seleucia Syriae. M. V. 274. 863. (14, 49. Grotius)	Æ 8½.
Æ 8½	10098 ———, cf M V. 275 877 sq. tritus.	Æ 5
Æ 8	10099 ———, Traianus, cf M. V. 277. 891 sq.	Æ 6½
Æ 8½	10100. ———, Caracalla, cf videtur, cf M. V. 279 908, sed minor.	Æ 3½

1852

10101.	Seleucia Syriae, Severus Alexander, ut M. S. VIII. 191. 301, sed maior, cum incuss.		Æ 9
10102	——— , imperatorius tritus.		Æ 6½
10103	Leucas Coelesyriae, Trajanus M. V. 309 157.		Æ 4½
10104	———, Macrinus. ...ΜΑΚΡΙΝΟΣ Caput ad d.	ΛΕΥΚΑ. – Mulier adv. stans super fluvio Chrysorrhoa, d. hastam	Æ 5½
10105	Seleucia Ciliciae, Septimius Severus? ut M. III 603. 308. et pag. 602 no. 303, sed tritus.		Æ 8
10106	Antiochia Decapoleos, Antoninus Pius; cf M. V. 319. 5. editur, Beiträge I 190. no. 17.		Æ 8
10107	Caesarea Panias, Augustus. M. S. VIII. 217. 3.		Æ 8
10108	Berytus, Augustus. Eckhel Sylloge I tab. VI. 2.		Æ 4
10109	———, Hadrianus. M. V. 340. 43.		Æ 6½
10110.	———, item ...		Æ 6½
10111	———, Marcus Aurelius. M. S. VIII. 244. 40.		Æ 6
10112	———, Gallienus. M. V. 351. 107.		Æ 8
10113	——, incertus imperatorius, detritus. zu den Dubletten		Æ 6
10114	———, Antoninus Pius. M. V. 341. 48.		Æ 6½
10115	Byblus, Caracalla. M. V. 354. 124.		Æ 6
10116	Sidon. Caput mul. turr. et velat. ad d., pone ⚔	ΣΙΔΩΝΙΩΝ ΤΗΣ ΙΕΡΑΣ ΚΑΙ ΑΣΥΛΟΥ aquila cum palma ad s., in area L ΘΟ et Δ.	AR 8 12,71 Grm.
10117	Sidon, ut M. V. 368. 201, sed pone caput KAi, in area	potius ΠΡ (apud Mionn. ΗΡ et Γ)	AR 5. 6,36 Grm.
10118	Sidon, ut M. V. 371. 221.		Æ 5
10119	Sidon, caput idem	–K– ΙΔΩΝΟΣ ΘΕΑΣ navis, infra litt. detritae	Æ 3
10120	———, tritus		Æ 2½
10121	——— item		Æ 6
10122	———, item		Æ 6
10123	———, item.		Æ 6
10124	Tripolis, M. S. VIII. 285 216		Æ 5½
10125	———, Hadrianus. M. V. 399. 414.		Æ 7
10126	Tyrus, ut M. V. 412. 495, sed litt ϙ (14,195 Grm.)		AR 8
10127	———, M. V. 425. 599.		Æ 5½
10128	———, ut M. V. 419 558, sed annus ΡϘΒ (192)		Æ 4½
10129	———, ut M. V. 420. 562, sed annus ΙΣ (210)		Æ 3
10130	———, Beiträge I. p. 191. no. 18. cf. M. S. VIII 299. 293.		Æ 5
10131	Aradus, M. V. 455. 770bis (14,414 Grme)		AR 8½
10132	———, ut M. S. VIII, 317. 381 sed potius ϙ RE (3,542 Grame)		AR 4
10133	——— similis.		AR 4
10134	———, M. S. VIII. 317. 383. (2,09 Grm.)		AR 2
10135	———, M. V. 460. 822.		Æ 5
10136	——— M. V. 460. 817. (ΡΞϘ)		Æ 4½
10137	———, similis, in area Δ, ΙΠΔ et.		Æ 4½
10138	———, M. V. 459. 810, sed fine clava		Æ 3½
10139	———, ut M. V. 459. 812 sq		Æ 3
10140	Aradus, Caracalla. M. V. 466. 857, sed annus incertus.		Æ 4½
10141	———, Elagabalus M. V. 466. 860 („crabe".?)		Æ 6
10142	Incertus Phoenic. M. V. 469. 883 sq.		Æ 3
10143	item		Æ 3

10144	item	Æ 3
10145	item, M. V. 467 867 sq	Æ 5
10146	item	Æ 5
10147	Neapolis Samariae, Faustina iunior M. V. 502 89, sed ΠΑΛΑΙCΤΙ	Æ 8.
10148	Ascalon, ut M. V. 524 46 sq. sed annus incertus.	Æ 3.
10149	similis.	Æ 3
10150	Gaza, Hadrianus. M. V. 538 122, sed annus incertus	Æ 6
10151	Iudaea, Titus. M. VI. 685. 488.	Æ 5
10152	—— Claudius et Agrippina. M. V. 554 216, tritus.	Æ 3.
10153	——, Nero et Britannicus. M. V. 554. 217.	Æ 3
10154	——, Nero. M. V. 555 218, sed annus incert.	Æ 3
10155	——, Simeon. M. V. 560. 31.	Æ 4
10156	——, ——, item	Æ 4
10157	——, Agrippa II, M. V. 570. 94.	Æ 4
10158	item	Æ 4
10159	item	Æ 4
10160	item	Æ 4
10161	item	Æ 4
10162	item, annus incert.	Æ 4
10163	item.	Æ 4
10164	Iudaea, Tiberius et Iulia mater. M. V. 554. 210.	Æ 3
10165	item.	Æ 3
10166	Edessa, Abgarus et Gordianus III M. V. 623 156.	Æ 6
10167	Nisibis Mesopotamiae, Philippus senior. M. V. 628. 178.	Æ 7
10168	Ninive, Severus Alexander. Beiträge I p. 192. no. 19.	Æ 7
10169	Daricus. M. V. 640. 1 . (8,363 Grm.)	AV 3½
10170	Daricus argent. M. S. VIII. 422. 2.	AR 3.
10171	item.	AR 3 subaerat.
10172	item, sed vir arcum intendens. Nummus nitidus.	AR 3
10173	item, sed d. gladium.	AR 3
10174	item.	AR 3
10175	Rex Persarum. M. V. 641. 7.	AR 1½
10176	—— ut M. V. 642 11, super nave XY	AR 2½
10177	—— item XY	AR 2½
10178	——, M. VI. 636. 160. (cf. S. VIII. 427. 35 et 36)	AR 3
10179	—— M. V. 643. 15.	AR 5½
10180	—— M. V. 643, 17 sed fusus	AR 6
10181	—— ut M. V. 643. 17 sq.	AR 6½ subaeratus.
10182	——, ut M. V. 643. 19 sq. (cf. 24)	AR 4 subaerat
10183	——, Beiträge I p. 193. no. 20. fere ut M. V. 644. 26 Suppl. VIII. pl. XIX 6. (14,925 Grm.)	AR 5½
10184	——, M. V. 646. 34.	AR 8.
10185	—— item, sed rex curru vectus ad dextram.	AR 8 subaerat.
10186	——, ut Sestini Lett. III Tab. 3. no. 8.	AR 7.

10187	Rex Persarum Triton ad d.	navi.	AR 2½	
10188	——— , ut M. V. 647 42 sq.		Æ 2	
10189	Arsaces XI. M. V. 653. 21.		AR 5	
10190	——— XIII. M. V. VIII. 437 24, sed caput inter aspram et lunam.		AR 5	
10191	——— item		AR 5	
10192	Arsaces incertus.		AR 5	
10193	item		AR 5	
10194	item		AR 5	
10195	item.		AR 5	
10196	Sapor I. Mion. V. 689. 4.		AR 7	
10197	Ptolemaeus I. M. VI. 2. 11. ultimique sigillum inversum.		AV 1½	
10198	——— ut M. VI. 4. 28 sed alterum monogr. ΗΜ		AR 7	
10199	——— similis, ante aquilam Τ et ΚΛ, prore aq. fructum		AR 7	
10200	——— Sotheae II (Mionnet I), ut M. VI. 3.23, sed Nicke E; in area P et IG. (6,795 Gram.)		AR 5.	
10201	Cleopatra Selene. M. VI. 28. 219. fere		Æ 3	
10202	Ptolemaeus XI (Mionnet XII) M. Suppl. IX. 18. 97.	(6,93 Gramm)	AR 5	
10203	——— item	(6,475 Gramm)	AR 4½	
10204	——— M. VI. 32. 257.	(3,255 Gram)	AR 3	
10205	Ptolemaeus I et Berenice. M. VI. 8. 72 (pluries perrasus)		Æ 4½	
10206	Caput juvenile dext. ad d.	litt. deletae. aquila fulmini insistens ad s.	Æ 2	
10207	Caput simile ad d.	... ΒΑΣΙΛΕΩΣ aquila fulmini insistens ad s., in area galea et Λ	Æ 4	
10208	Ptolemaeus IX. M. VI. 28. 221 sq.		Æ 5½	
10209	item		Æ 7	
10210	item detritus		Æ 6	
10211	item detritus.		Æ 5	
10212	Ptolemaeus incert. M. VI. 39. 329.		Æ 10½	
10213	similis, aquila sine fulgore, in area corona ropiae, infra sceptr		Æ 12½	
10214	similis		Æ 6	
10215	similis		Æ 4½	
10216	similis		Æ 5	
10217	similis		Æ 4	
10218	similis		Æ 3½	
10219	similis.		Æ 3	
10220	——— M. VI. 44. 389		Æ 9½	
10221	——— M. VI. 43 379		Æ 3½	
10222	incertus. Caput juv. laur. ad d. (Abydos?)	litt. deletae. aquila(?) stans ad s.	Æ 4½	
10223	Ptolemaeus incertus. Nummus frictus.		Æ 11½	
10224	item		Æ 8½	
10225	item		Æ 8.	
10226	item		Æ 7½	
10227	item		Æ 5	
10228	item		Æ 4	
10229	item ?		Æ 7	

liegt bei den Ptolem.

10230	Alexand			
10231	———			
10232	———			
10233	———			
10234	———			
10235	———			
10236	———			
10237	———			
10238	———			
10239	———			
10240	———			
10241	———			
10242	———			
10243	———			
10244	———			
10245	———			
10246	———			
10247	———			
10248	———			
10249	———			
10250	———			
10251	———			
10252	———			
10253	———			
10254	———			
10255	———			
10256	———			
10257	———			
10258	———			
10259	———			
10260	———			
10261	———			
10262	———			
10263	———			
10264	———			
10265	———			
10266	———			
10267	———			
10268	———			
10269	———			
10270	———			
10271	———			
10272	———			

10230	Alexandria, Augustus Mioti. VI. 49. 36.		Æ 3
10231	——, Tiberius, M. VI. 52. 66.		Æ 5
10232	——, Nero, M. VI. 69. 215. (cf. S. IX. 33 51, Nero et Tiberius)		Potin 6.
10233	——, Nero, M. VI. 63. 157		Potin 6
10234	——, Nero. M. VI. 65 171, sed plenius ΑΚΤΙΟΣ ΑΠΟΛΛ ~		Potin 6
10235	——, Nero. M. VI. 68. 203.		Potin 6
10236	——, Nero. M. VI. 68. 204.		Potin 6
10237	——, Nero. M. VI. 63 161.		Potin 6
10238	——, Nero. M. VI. 69. 212		Potin 6
10239	——, item item		Potin 6
10240	——, item item		Potin 6
10241	——, Nero. M. VI 69 216		Potin 6
10242	——, Nero M. VI. 70. 219		Potin 6
10243	——, Nero. M. VI 66. 182. (caput radiatum)		Potin 6
10244	——, Nero et Poppaea. M. VI. 73. 249		Potin 6
10245	——, Galba. M. VI 74. 256.		Potin 6
10246	——, Galba. M. VI. 76. 274.		Æ 5½
10247	——, Traianus. M. VI. 128 724, L 12, sed ad dextr.		Æ 9.
10248	——, Traianus. M. VI. 112. 586		Æ 2½
10249	——, Traianus.	L IE Iuppiter throno insidens ad sin., ante pedes aquila	Æ 9½
10250	——, Traianus, ut M. VI. 136. 775, sed L 10.		Potin 6
10251	——, Hadrianus, ut M. VI. 160. 954, sed d. gubernaculum.		Potin 6½
10252	——, Hadrianus, M. VI. 162. 975 (sed Æ, noster „Potin")		Potin 6
10253	——, Hadrianus.	L ΔΕΚΑΤΟΥ Protome Alexandriae; cf. M. VI. 160. 961.	Potin 6
10254	——, Hadrianus. M. VI. 196. 1303.		Potin 6½
10255	——, Antoninus Pius, M. VI. 256. 1741.		Potin 6
10256	——, Mamaea, ut M. VI. 394. 2792, sed potius aequitas.		Æ 6
10257	——, Gordianus III. M. VI. 411. 2928.		Æ 6
10258	——, Philippus senior. M. VI. 421. 3016.		Æ 6
10259	——, Philippus senior. M. VI. 421. 3012.		Æ 6
10260	——, ——— M. VI. 425. 3057. ist Valerian.		Æ 6
10261	——, ——— M. VI. 425. 3075		Æ 6
10262	——, Gallienus. M. VI 458. 3339.		Æ 5½
10263	——, Aurelianus. M. VI. 477. 3502.		Æ 5
10264	——, Probus. M. VI 485. 3551.		Æ 4½
10265	——, Diocletianus. M. VI 499. 3684.		Æ 4½
10266	——, Val. Maximianus. M. VI. 505 3750.		Æ 4½
10267	——, idem. M. VI. 506. 3752.		Æ 4.
10268	——, idem MAΞIMIANOCCEB Caput laur. ad d.	L Δ aquila cum palma ad d.	Æ 4
10269	——, Galerius Maximianus. ΓΑΛ MAΞIMIANOCK caput laur. ad d.	L Δ Caput dridis ad d. (non descr. ap. Mion.) sed similis S. IX. 142. 678. Constantii	Æ 4
10270	——, Caracalla. M. VI. 353. 2466 eher Elagabal 359 2513.[2]		Æ 6
10271	——(d. Aritus) ~~Elagabalus~~ Severus Alexander. Dubl		Æ 6
10272	——(Aer) Traianus Decius.		Æ 6

10273 Aegyptus, incertus. ~~Rückseite Fortuna~~ Mion. VI. 552. 2 — Æ 2½
10274 Aegyptus, incert. fere ut M. S. IX. 179. 2 — Æ 2
10275 Cyrene. M. VI. 561. 69. — Æ 4
10276 Incert. Asiae minoris. M. VI 624. 82. — Æ 1½
10277 ——— M. VI. 618. 38, et sub capite piscis. — Æ 1½
10278 ——— M. VI. 619. 42 — Æ 1½
10279 M. Antonius cum Octavio. M. VI. 664. 365. — R 7
10280 ——— M. VI. 664. 366. — R 7
10281. Caput draconis ad s. — figura incerta (orichalcischt.) — R 2
10282. Diota et luna? — Pisces ad sin. Cea. — R 2
10283 Augustus, ann. a. Chr. 26, cf. Eckhel D. N. VI. 89. IMP CAES · DIVI F AVGVSTVS (caput ad d.) COS OCTAVO DESIG (IX) Victoria ad s., d. coronam — Æ 4½
10284 item — Æ 4½
10285 item — Æ 4½
10286 item — Æ 4½
10287 item — Æ 4½
10288 Antoninus Pius et M. Aurelius, cf. M. S. IX. 250. 157, rev. — CEB EY, et in aversa — CEBAC — Æ 10
10289 item, rev. CEBAC EY et in aversa CEBACTOY — Æ 9
10290 similis, fere ut M. S. IX. 250. 160, rev. CEB EY et in aversa CEBAC — Æ 7
10291 Nemausus, Augustus et Agrippa. M. I. 77. 192 — Æ 7
10292 Alexander Magnus, cf. M. I. 552. 560 sq., in imo ✠ — Æ 3
10293 ——— ——— item, in imo ΚΛ, cf. 560 — Æ 3
10294 ——— ——— item — Æ 3
10295 ——— ——— M. I 552. 561. (potius Δ X) — Æ 2
10296 Euboea. Caput muliebre ad d. — EY Caput bovis ad d., lemnisci cornua lemniscis ornata, pone sigillum in rectum. Monetam non habui — Æ 3
10297 Pergamus, Traianus. Mionn. S. V. 434. 964. — Æ 8½
10298 Colophon, cf. M III 77. 119, rev. equus ad sin. Ἐπιγονεῖος Κ. V. Cyprios. 1920 gn. Duell — Æ 3½
10299 Priene. M. III 147. 894. — Æ 4
10300 Borysthenes, M. Aurelius et L. Verus, cf. M. V. 341. 49, in imo COL. Sp. rim aquila, in imo BER. — rev. IMP CAES M AVREL ANTONINVS AVG. Caput, rim aquila, — Æ 6½
10301 Ptolemaeus incert. Caput Ammonis ad d. — ΑΙΟΥ ΒΑΣΙΛ. Sceptrum (et duae aquilae ad sin. (vel potius capitis ornamentum Διός) — Æ 6½
10302 Incert. Caput Iovis ad d. — Iuppiter, cruciat. capitis stella, in manibus, stans ad s., s. hastam p. — Æ 3
10303 —— Caput (Apollinis) Iovis laur. ad d. — item, rev. d. figuram incertam — Æ 3
10304 Cleopatra Antonii? Caput Cleopatrae ad d. as Berenice Ptolemaei III. — Duplex cornu copiae lemniscatum. cf. M. VI. 33. 264. — Æ 1½
10305 item — Æ 1½
10306 Ptolemaeus Cypri rex ~~Cypri~~ Fulmen. — ΑΙΑΙΟΥ aquila ad s. — Æ 1½
10307 Hieron? ~~Incert.~~ Caput inv. ad d. et typus minutus; apis. — incert., typus minutus: vas monotum — Æ 2
10308 —— ΤΠΤ ΤΑΜ (?) Protome inv. radiat. ad d. — Protome inv. ad d., i. sceptro, supra caps. luna — Æ 4.
10309 , Augustus. ΑΥΤΚΑΙCΑΡCΕΒ caput laur. ad d. — ΙΑΝΩΝ Caput iuvenile hedera coron. ad d. — Æ 4
10310 , Traianus. ΝΕΡ ΚΑΙC ΤΡΑΙΑΝ Caput laur. ad d. — ΔΡΝ aquila ad s. — Æ 4
10311 Samos? Caput Palladis ad s. (cf. M. III 281. 154) — Σ Pars anterior bovis ad s. Salamis Cypri — Æ 2½
10312 item — ——— — Æ 2½
10313 Tyrus, Valerianus? cf. M. V. 448. 730. — Æ 7
10314 Gambrium, cf. M. III 136. 560, rev. minor — Æ 1½
10315 Bostra? (incert.) Faustina (sen.) ΘΕΑ ΦΑΥ – Caput velatum ad d. — ΥΙΩΝ Vir ad d. stans, d. hastam — Æ 2½

10316 Incert. — Æ 2½
10317 —— — Æ 2
10318 Myrtilea — Æ 4
10319–48 Trigl — Æ 1½
10349* Antiochia — Æ 1½
10350 Philetaer — Æ 1½
10351. Calymna — R 7

apud 30.

10352 Pantic — R 2
10353 Pantic — Æ 4½
10354 Maron — Æ 4½
10355. Perinth — Æ 4½
10356 Cardia. — Æ 4½
10357. Cardia. — Æ 4½
10358 Lysima — Æ 10
10359 Lysima — Æ 9
10360 Lysima — Æ 7
10361 Lysim — Æ 7
10362 Lysim — Æ 3
10363 Lysima — Æ 3
10364 Thasos. — Æ 3
10365 Lysima — Æ 2
10366 Lysima — Æ 3
10367 Patrae — Æ 3½
10368 Pangae — Æ 4
10369 Alexand — Æ 6½
10370 Alexan — Æ 6½
10371 Demetr — Æ 3
10372 Larisa — Æ 3
10373 Pharsa — Æ 1½
10374 Apollo — Æ 1½
10375 Dyrrh — Æ 1½
10376 Alexan — Æ 2
10377 Epirus — Æ 4.
10378 Kerard — Æ 4
10379 Delp — Æ 4
10380. Tana — Æ 2½
10381 Thebae — Æ 2½
10382 Athen — Æ 7
10383 Athen — Æ 1½
10384 Athen — Æ 2½

1852 Güterbock. Handjéry

10316	Incert. Caput muliebre ad d.	ΠΥ arcus, infra ... Mytilene	Æ 1
10317	—— Caput muliebre ad d.	Galea, infra litt. detritae	Æ 3½
10318	Mytilene Caput Apollinis laur. ad d.	Caput (cum collo) bovis, pone clava, supra M vel Σ	Æ 1
10319–48	Triginta nummi ae. detriti. (10321 Laodicea, Domitianus.)		Æ
10349	Antiochia, Augustus.		AR 6½ fusus.
10350	Philetaerus		AR 7 item
10351.	Calymna		AR 3 respectus

april 30. von Herrn Dannenberg gekauft, aus der Sammlung der Fürstin Handjéri für 180 fl. [illegible]

10352	Panticapaeum, fere ut Mionn. S. II 10. 64, sed caput differt. cf. S. II. 8. 46.		Æ 4½
10353	Panticapaeum, Mionn. S. II. 9. 51 vel 53		Æ 3
10354	Maronea. Mionn. S. II. 338 833 sub equo ΠΚ.		Æ 3.
10355.	Perinthus. Mionn. S. II 396 1157 et monogramma ΠΡ in aversa		Æ 4½
10356	Cardia. M. S. II. 524. 8.		Æ 5
10357.	Cardia. Caput Ceceris adv. (Mionnetus non habet.)	ΚΑΡΔ Leo ad s. stans et respiciens, in imo granum hordei	Æ 5
10358	Lysimachia. Mionn. S. II. 536. 74.		Æ 6.
10359	Lysimachia, item.		Æ 5
10360	Lysimachia, ut M. S. II. 536. 76, sine typo incuso, in corona onusca		Æ 6
10361	Lysimachia. M. S. II 535. 69 sed sine monogr.		Æ 4
10362	Lysimachia. M. S. II 535. 72.		Æ 7
10363	Lysimachia. M. S. II 535 70, in area AV		Æ 4
10364	Thasos. Duo delphini et aliquot globuli.	quadr. incus. M. S. II 545 26. (Planche, No 1)	AR 1
10365	Lysimachus. Caput diadem. et corn. ad d.	ΒΑΣΙΛΕΩΣ ΠΥΣΙΜΑΧΟΥ Pallas Niceph. sedens ad s., in area lyra, in imo AA (Mytilene?)	AR 8
10366	Lysimachus, ut M. S. II. 554 34, sed in area A		Æ 2½
10367	Patraus, ut M. T. I. 451. 8, sed litt. fug.		AR 7
10368	Pangaeus mons. Satyr nymphem retinens	quadratum incusum	AR 4
10369	Alexander Magnus, cum anno ΚΓ, Mionn. S. III 210 266 et sub sella Φ		AR 9
10370	Alexander Magnus, similis, in area ΛΑ (Φ), qui annus apud Mionn. desideratur		AR 9
10371	Demetrius I Poliorcetes. Mionn. I 579 837 et in area A		AR 4
10372	Larisa. M. II. 14 105 sed sine quadr. inc.		AR 5
10373	Pharsalus M. II. 22 160.		AR 5
10374	Apollonia Illyrici. M. II 33 57		Æ 6
10375	Dyrrhachium, ut M. II 43 154, sed pegasus ad sin.		AR 3
10376	Alexander II rex Epiri. M. II 67 43 et in area aversae A		Æ 3½
10377	Epirus. M. II 50. 32.		Æ 3
10378	Heraclea, ut Mionneto videtur, Acarnaniae. M. II. 82. 25		Æ 3.
10379	Delphi. Caput arietis ad d.	Caput adv. caprae inter 2 pisces	AR 1½
10380.	Tanagra. M. S. III. 520 94.		AR 1
10381	Thebae. M. S. III 527. 144.		AR 2½
10382	Athenae. M. S. III 553. 126, sed ΔΙΟΜ, et in imo ΣΦ		AR 8
10383	Athenae M. S. III 548. 90.		AR 8.
10384	Athenae. M. II 129. 79.		AR 5

1852

april. 30.

10385	Athenae. M. II 115. 38.		AR 3
10386	Athenae. M. II. 114. 28.		AR 1
10387.	Athenae. item.		AR ½
10388	Athenae. M. II. 133. 246.		Æ 1
10389	Athenae M. S. III 575 282		Æ 1½
10390	Athenae M. S. III 577 299		Æ 4½
10391	Athenae. M. S. III 579 311.		Æ 2
10392	Athenae. M. S. III 579 316		Æ 2
10393	Athenae. M. S. III 563. 193.		Æ 3
10394	Athenae, M. II 129 184, sed ΑΘΗ		Æ 4½
10395	Corinthus. Pegasus dimid. ad s.	quadratum incusum	AR 1½
10396	Corinthus. Caput muliebre ad d.	ϙ Pegasus dimid. ad s.	AR 2
10397	Corinthus. M. II 170. 171.		Æ 4½
10398	Pellene. Caput laur. ad s.	ΠΕΛ intra lauream. Mionn. Pelinna, S. III 300. 227.	AR 3
10399	Lacedaemon. M. II 220 50, ΤΙΜΑΡΙΣΤΟΣ		Æ 7
10400	Thyrea. M. S. IV. 266 179, in lupo stella incusa		AR 2
10401	Epidaurus. M. II. 238 61.		Æ 2
10402	Epidaurus, similis		Æ 2
10403	Lyttus, fere Mionn. II 288 240.		Æ 3
10404	Gortyna, M. S. IV. 320 162, sed		Æ 2½
10405	Naxos. M. S. IV. 396 234 sed caput ad d.		Æ 4
10406	Euboea. M. II 301 4, sed sine uva.		AR 4
10407	Iulis. M. II 315 25. vel S. IV. 383 131.		Æ 1
10408	Iulis. M. S. 383. 136.		Æ 1
10409	Melos, fere ut M. II 318 47, litteris evan., in area aversae typus incusus distae.		Æ 5
10410	Melos, M. II 318 45.		Æ 3
10411	Myconos, M. S. IV. 394 222		Æ 3
10412	Phanagoria. quattuor folia quae fortasse ad caput hederae coronatum pertinent. cf. M. II 333 4. S. IV 417 11.	ΦΑ arcus et sagitta	Æ 2
10413	Phanagoria. Caput barbatum ad d.	ΦΑ uva. (Mionnetus non habet)	Æ 2
10414	Amisus. M. II. 341. 41		Æ 6
10415	Amisus, M. II. 341. 43. sed monogr. potius ΗΡ		Æ 6
10416	Amisus. M. II 341 38 (sed deest monogr. 690)		Æ 6
10417	Amisus. M. II 343. 77.		Æ 7
10418	Amisus. M. S. IV. 438. 135.		Æ 5.
10419	Sauromates II. M. II 373 79		Æ 7
10420	Sauromates IV. M. II 524 213. sed CΑΥΡΩΜΑΤΗϹ		Æ 7
10421	Cotys I cum Nerone et Agrippina. M. S. IV. 500. 90 sed ...ΔΙΟΥ ΚΑΙϹΑ...		Æ 6
10422	amastris, Mionn. S. IV 552 13, sed alterum monogramma deest.		Æ 6
10423	Sinope. M. II 401. 77 sed in area tantum ΦΑΓ		AR 4
10424	Sinope, ut M. II 401 82, sed prora delphino ornata, in area uva, acrostolium, Α		AR 2½
10425	Sinope, item, in prora stella, in area ΕΑ		AR 2½
10426	Cius (Prusias) M. II 492 441 sed desunt ΚΙ et spica.		AR 2½

1852 Handjéry

AR 3	10427. Nicomedia M. II. 465. 298.		Æ 6
AR 1	10428 Prusias II. M. II 506 17.		Æ 4
AR ½	10429 Prusias incertus. M. II 508 43		Æ 4
Æ 1	10430 Prusias incertus. M. II 508. 44.		Æ 4
Æ 1½	10431 Atarnea. M. II 525 67; deest P		Æ 3½
Æ 4½	10432 ~~Atarnea~~ Gargara. M. S. V. 297 97		Æ 3
Æ 2	10433 Cyzicus. M. S. V. 308 153.		Æ 2½
Æ 2	10434 Cyzicus. M. II 536 158.		Æ 3
Æ 3	10435 Cyzicus. M. II 532 113.		Æ 2
Æ 4½	10436 Lampsacus. M. II 561 301, sed infra stella.		AR 1½
AR 1½	10437 Lampsacus. M. II. 562 312.		Æ 3
AR 2	10438 Lampsacus, ut M. II 563 315, sed trit.		Æ 4
Æ 4½	10439 Lampsacus, item.		Æ 4
300. 227. AR 3	10440 Parium. M. II 575 401.		Æ 6
Æ 7	10441 Parium. M. II 575 400.		Æ 3
AR 2	10442 Pergamus. M. II 593. 531.		Æ 3½
Æ 2	10443 Pergamus. M. S. V. 426 915, sed etiam in aversa aquila.		Æ 4
Æ 2	10444 Pergamus. M. II 590 502.		Æ 5
Æ 3	10445 Pergamus. M. S. V. 424 895, sed ΔΙ		Æ 4½
Æ 2½	10446 Pergamus. M. II. 590 506		Æ 3
Æ 4	10447 Pergamus, item, sed noctua adversa		Æ 3
AR 4	10448 Philetaerus. M. II 622 695, sed deest Σ		Æ 3
Æ 1	10449 Abydos. M. S. V. 501 32.		Æ 5
Æ 1	10450 Berytis. M. S. V. 550. 361.		Æ 1½
Æ 5	10451 Ilium, ut M. II 658 192, in area fulmen		Æ 3
Æ 3	10452 Scepsis, M. S. V. 578 501, sed extra quadratam potius arbor.		Æ 4
Æ 3	10453 Sigeum, M. S. V. 581 511, sed sine incuso.		Æ 5
Æ 2	10454 Sigeum. M. S. V. 582 514		Æ 1½
	10455 Tenedos. M. S. V. 584 421.		Æ 1
Æ 2	10456 Tenedos. M. ~~S. V. 584. 422~~ II 673 278, sed tantum TE		Æ 1
Æ 6	10457 Tenedos, similis, sed supra uva		Æ 1
Æ 6	10458 Tenedos, similis	TE bipennis, infra ΠΟ	Æ 2
Æ 6	10459 Canae. Bos corrupta ad d.	κΑ Sphinx sedens ad d.	Æ 2
Æ 7	10460 Cyme. M. S. VI. 17. 137.		Æ 5
Æ 5	10461 Mytilene. M. S. VI. 59. 49.		Æ 1
Æ 7	10462 Myrhina. M. S. VI. 35 225		Æ 1
Æ 7	10463 Mytilene. M. S. VI. 61. 65		Æ 3
Æ 6	10464 Mytilene. M. S. VI. 60 56, et ΦΥΙ		Æ 1½
Æ 6	10465 Ephesus. M. III 91. 231, potius ΣΙΜΑΡΟΣ		Æ 2½
AR 4	10466 Ephesus. M. III 90 223, sed ΑΝΤΙΠ..		Æ 4
AR 2½	10467 Clazomene M. S. VI 90. 60, sed sine uva.		Æ 3½
AR 2½	10468 Clazomene, ut M. S. VI/88 52, sed ΜΥΡΜΙΑΣ ?		Æ 3½
AR 2½	10469 Erythrae, M. III 127 476		AR 3½

1 mai

10370 Erythrae. M. III 127. 483. — AR 3

10371 Erythrae. M. III 127. 475. — AR 2

10472 Erythrae, ut M.S.VI 215 909, sed ΗΡΟΔΟΤΟΣ, et clava supra. — Æ 2½

10473 Erythrae, item, (ι)ΦΙΚΡΑΤΗΣ. ΕΠΙΚΡΑΤΗΣ — Æ 2

10474 Erythrae, item, ΜΑΚΑΡΕΟΣ — Æ 2

10475 Erythrae, item, ΟΤΤΑΛΟΣ — Æ 2

10476 Erythrae, item, ΦΙΛΙΤΗΣ — Æ 2

10477 Erythrae Caput Herculis leonis exuviis tectum ad d. — A arcus, clava, pharetra — Æ 2

10478 Miletus. M. S. VI. 266. 1201, sed — AR 2

10479 Miletus, item, sed ΑΛΚΙΜΑ[Σ] — AR 2

10480 Miletus, item, sed ΠΑΝΤΑΙ, perforatus. — AR 4

10481 Miletus, ut M. S. VI. 268 1222, sed [ΝΙ]ΚΗΡΑΤ[ΟΣ]; item nomen M. III 164 741 — Æ 4

10482 Miletus, ut M. III 165 752, sed nomen magistratus delectum; in area Σ — Æ 5

10483 Miletus, similis, sed ΜΟΛΠΑΓΟΡΑΣ? — Æ 1

10484 Miletus. Leo ad s. stans et respiciens, supra M — ΑΠΟ Stella — Æ 2

10485 Smyrna. M. III 208. 1139. — Æ 4

10486 Smyrna. M. III 215 1201 sed CΑCΑΝΔΡΟC, ut S. VI. 323 1592 — Æ 4½

10487 inscr. Caput muliebre ad d, ante uva incusa. — .. ΑΡ.. .. ΟΑΑ. Aquila fulmini insistens ad d. — Æ 4

10488 Teos. M. S. VI 376 1892 — AR 1

10489 Teos (apud mionn. Abdera) ut mionn. S. II. 206. 1, sed ΠΡΩΤΗ. bis perforatus. — AR 2

10490 Teos, prorsus similis, sed ansatus. — AR 2

10491 Teos, item, sed sine inscriptione; Mionn. S. II Pl. V. no. 2. — AR 2

10492 Chios. M. III 269 38. — Æ 4

10493 Chios, similis, sed ΕΡΜΑΝ ΧΙΟΣ. — Æ 1

10494 Chios, M. III 277 116, sed ΑCΑΡΙΑ ΤΡΙΑ; decori ara. — Æ 7

10495 (Mytilene?) Lebedus? Duo capita bovum (?) de respicientia. — quadratum incusum. — AR 1

10496 Samos. M. S. VI. 409. 151. — AR 2½

10497 Samos, similis, sed caput leonis ad d. — AR 1

10498 Samos ——— S. — AR 1

10499 Samos. Caput leonis adv. — Prora? en caput avis? — AR 1

10500 Samos, ut M. III 282 160, sed monogr. — Æ 3

10501 Samos, ut M. III 282 157, sed ΠΑΓΡΟ — Æ 2

10502 Samos, item, ΑΡΙΣΤ — Æ 2

10503 Samos, ut M. III 282 158, sed ΣΩΤΑΣ. — Æ 2

10504 Samos. Caput muliebre ad sin. — Caput leonis advers. — Æ 1

10505 Samos Caput muliebre adv. — .ΣΙΜΟ.. exuviae capitis leonis adv. — Æ 1

10506 Cnidus? Caput iuvenile ad d — .. ΔΙΩΝ — Protome bovis ad d. — Æ 2

10507 Cnidus. Caput Bacchi ad d., caput incusum, fortasse Solis (Rhod), et alius typus mirantus incusus. — ΚΝΙΔΙΩΝ Uva cum racemo et foliis. — cf. Mionn. III 342 233. S. VI 485 245, ubi „like en contremarque". — Æ 8.

10508 Cnidus. Caput ad d — ΚΝΙ Prora ad d., ...ΤΗΣ — Æ 1

10509 Cnidus. similis .....ΤΗΣ. — Æ 1

10510 Cnidus, similis, ΑΝΤΙΔΑΡ.. — Æ 1

2 mai

10511. Cnidus, ...

10512 Stratonicea

10513 Calymna

10514 Cos, ut ...

10515 Cos, item

10516 Rhodos.

10517 Rhodos

10518 Rhodos.

10519 Rhodos.

10520 Rhodos,

10521 Rhodos

10522 Perga, ...

10523 Perga, ...

10524 Side, ...

10525 Sardes, ...

10526 Thyatira

10527 Thyatir...

10528 Apame...

10529 Apame...

10530 Laodicea

10531 Ariarat...

10532 Ariarat...

10533 Ariobar...

10534 Arsheh...

10535 Seleucus

10536 Seleucus

10537 Seleucus

10538 Antioch...

10539 Seleucus

10540 Antioch...

10541 Antioch...

10542 Seleucus

10543 Antioch...

10544 Alexan...

10545 Antioch...

10546 Seleucus ...

10547 Demet...

10548 Demetr...

10549 Demet...

10550 Antioch...

10551 Arsace...

10552 Arsaces

10553 Arsaces

10554 Arsaces

2 mai

AR 3	10511.	Cnidus, similis	Æ 1
AR 2	10512	Stratonicea, ut M. III 377 429, sed CT et ΛΕΩ, ut 376 427.	AR 1½
Æ 2½	10513	Calymna, M. S. VI. 565 14, caput ad s., et ΚΑΛΥΜΝΙΩΝ ut videtur.	Æ 2
Æ 2	10514	Cos, ut M. III 403. 23, litt. fug.	AR 2
Æ 2	10515	Cos, item	AR 2
Æ 2	10516	Rhodos. Caput Solis adv. (sine radiis, ut videtur.) ΡΟΔΙΟΝ Balaustium	AR 2
Æ 2	10517	Rhodos. Caput Solis adv. ΡΟ ΘΡΑΥΜΕΝΗ Balaustium, in quadr. incuso	AR 2
Æ 2	10518	Rhodos. M. S. VI 602 298.	Æ 4
AR 2	10519	Rhodos. M. III 427 272	Æ 4½
AR 2	10520	Rhodos, ut M. III 424 244, in area Σ	Æ 1
AR 4	10521	Rhodos ——— E	Æ 1
Æ 4	10522	Perga, M. III 460 75	Æ 3
Æ 5	10523	Perga, ut M. III 460 78, sed deest arcus.	Æ 3½
Æ 1	10524	Side, M. III 475 173.	AR 4
Æ 2	10525	Sardes, ut M. IV 117 643, sed ΣΑΡΔΙΑΝΩΝ ΛΥΣΑ ΜΗΝΟΓΕΝΗΣ, ut videtur.	Æ 3½
Æ 4	10526	Thyatira, M. IV. 153 871	Æ 6
Æ 4½	10527	Thyatira, M. IV. 154 877.	Æ 6
Æ 4	10528	Apamea, M. IV. 229 211.	Æ 6
AR 1	10529	Apamea, ut M. IV. 229 220, sed ΠΑΝΚΡ ΖΗΝΟΘ	Æ 3½
AR 2	10530	Laodicea, M. IV. 314 680.	Æ 3
AR 2	10531	Ariarathes VI. M. IV. 445 20, sed annus incertus.	AR 4
AR 2	10532	Ariarathes VII. M. IV. 446. 31, simil. monogr.	AR 4
Æ 4	10533	Ariobarzanes III, M. IV. 451. 61.	AR 4
Æ 1	10534	Archelaus. M. IV. 453. 70.	AR 4
Æ 7	10535	Seleucus I, ut Mion. V. 3. 15, sed in area A, infra sellam A	AR 8 subaer.
AR 1	10536	Seleucus I, M. V. 4 23.	Æ 5
AR 2½	10537	Seleucus incertus, M. V. 5. 33.	Æ 4
AR 1	10538	Antiochus I, ut M. V. 10. 86, in area corolla	Æ 3
AR 1	10539	Seleucus II, ut M. V. 17 151 sq., sed in area monogrammata 1009 1010 Mionneti (ut no. 152) et R	AR 8
AR 1	10540	Antiochus III, ~~ut~~ M. V. 24 212 ~~sq.~~ (in area Ψ, ire monogramma 1011 Mionneti, prorsus ut no. 212.)	AR 8
Æ 3	10541	Antiochus III, M. V. 26. 233, sed monogr. R	AR 4
Æ 2	10542	Seleucus III. M. V. 29. 255	AR 8.
Æ 2	10543	Antiochus IV. M. V. 34 304.	Æ 3.
Æ 2	10544	Alexander I Bala. M. V. 48 420, ΔΞΡ et monogr. [illegible] (tract.)	AR 9
Æ 1	10545	Antiochus VIII. M. S. VIII 64 331 sed ΑΝΤΙΟΧΟΥ	AR 8
Æ 1	10546	Seleucus VI. M. S. VIII. 72 373, sed monogr. K	AR 2½
Æ 2	10547	Demetrius II, Tyrus, M. V. 66. ~~570~~ 571.	AR 5
Æ 8.	10548	Demetrius II, Tyrus, M. V. 66. 576.	AR 7
	10549	Demetrius II, Tyrus, M. V. 66. 574, sed minor	AR 3½
	10550	Antiochus VII, Tyrus. ut Mionn. V. 80 702, sed ΑΠΡ, qui numerus apud Mionnetum desideratur, et	AR 5
Æ 1	10551	Arsaces V, ut Mionn. V. 649 3, et in area Δ.	AR 5
Æ 1	10552	Arsaces XI. M. V. 653 21. ansatus.	AR 5.
Æ 1	10553	Arsaces VII. M. V. 650. 9.	AR 5.
	10554	Arsaces VII. M. V. 650. 9.	AR 5

mai. 3.

10555	Arsaces XV. M. V. 656 32.		Æ 4½
10556	Arsaces V. M. S. VIII. 430. 6. Dubl.		Æ 2½
10557	Arsaces V. M. V. 649. 4.		Æ 4
10558	Arsaces V. Huius caput ad s.	ut Mionn. S. VIII. 434 15 (in Arsace VII.)	Æ 5.
10559	Arsaces ~~XIV incertus~~ Caput regis ad s. ante stella.	avis ad d. Dubl.	Æ 2½
10560	Arsaces ~~incertus~~ XV. Caput regis ad s., supra avis.	bos gibbosus ad d. Lindsay Pl. 8 37 sub XV.	Æ 1½
10561	Arsaces ~~incertus~~ XIV Caput regis ad s.	ΒΑΣΙΛΕΩ..... Numus cum turribus. Dubl	Æ 1½
10562	Sasanida. Epigraphe. Protome regis ad d. (Berozes, Pl. 7.)	Epigraphe. Duo sacerdotes ad aram, supra * ⌣	Æ 7.
10563	Sasanida. Idem.	idem, in area caput ad d.	Æ 7.
10564	Nummus indictus,		Æ.
10565	idem		Æ
10566	idem		Æ
10567	idem		Æ
10568	idem		Æ
10569	idem		Æ
10570	Idem. Syrisch? Weibl. Kopf mit Mauerkrone. Zu den gr. Alabasterinschr.		Æ
10571	Ptolemaeus incertus. Mionn. VI. 44. 384		Æ 8
10572	Ptolemaeus incertus. M. VI. 42 357.		Æ 6
10573	Ptolemaeus incertus, ut Mionn. VI 39 328, sed caput corn. ut S. IX 22 120.		Æ 2½
10574	Ptolemaeus (III, Mionn.) M. VI. 16. 139.		Æ 4.
10575	Chersonesus (Taur.) M. S. II 2 &7		Æ 3
10576	Chersonesus? M. S. II. 2. 7, sed tantum XE		Æ 2
10577	Byzantium. Caput Neptuni ad d.	ΥΠ Bos ad d. gradiens.	Æ 1½
10578	Tyrus, ut M. V. 422 576, sed numerus deest.		Æ 3.
10579	Phocis, M. II 95 15 (sed Φ vix apparet). an Corgyra? M. II 71 32.		Æ 3
10580	Euidides Caput muliebre ad d	ΙΙΔΙΛ. ..... ΑΓΙΑΣ tripus	Æ 3
10581	Seriope Caput iuvenile adversum	aquila adv., in fulmina alata ⌣	Æ 1½
10582	Phereus Caput Mercurii c. petaso ad d.	aries ad d., supra radiatus. ΦΕ	Æ 1½
10583	Sicyon. Avis ad d.	tripus intra lauream	Æ 2½
10584	Cebrenia Caput muliebre(?) ad d.	caput arietis ad d.	Æ 1
10585	Caput Palladis ad d.	ΓΓ Prora ad d. (pro ut no. 10575.	Æ 2

---

mai. 8. Bei Herrn Major von Gemming in Nürnberg gekauft durch Herrn D. Dr. Friedländer für 45 Gulden.

10586	Larissa Thessaliae. Mionn. Suppl. III 291. 178. (48 fr.)		Æ 5.
10587	Thespiae, M. II. III 115. (8 fr.)		Æ 2.
10588	Eresos. M. III. 36. 29. (36 fr.) ist Hermione		Æ 3
10589	Argos (an Thyrea?) Caput lupi ad sin., supra O, ut Mion. II 230. 11.	ΓΑΥ fulmen intra quadratum incusum	Æ 1½
10590	Scale. M. I 105. 69. 45,35 Grm. (15 fr.)		Æ 11.
10591	Nomus Bubastites. Caput Hadriani ad d.	BOYBAC quadrupes ad d., ante IA (ad non felis, ut apud Birchium (Num. Chron. VII. 1845. p. 17.)	Æ 2½
10592	Loori Epicnemidii. M. II 90. 5. (50 fr.)		Æ 3
10593	Cleopatra Ptolemaei VIII uxor. M. VI. 26 211. (30 fr.)		Æ 8
10594	Amyntas Galatiae rex. M. IV. 403. 2. (8 fr.)		Æ 4.
10595	incertus. Caput Palladis ad sinistram	B	Æ 5

mai 8.

10596	Antiochia
10597	Seleucia
10598	Alexandr
10599	Corcyra.
10600	Gortyna.
10601	Hieracea.
10602	Lorri Opu
10603	Euboea,
10604	Thespiae
10605	Paros insu
10606	Laodicea
	Vom M
10607	Argos.
10608	Argos. C
10609	Loori Opu
10610	~~Abdidaea~~ Lamoti
10611	Alexandria
	just
10612	Cyrenai
10613	Cyrenai
10614	Archiale
10615	Antiochi
10616	Berytus,
10617	Tyrus,
10618	Metapon
10619	idem, N
10620	Positoni
10621	Neapolis
10622	Messana,
10623	Abdera.
10624	Herda.
10625	Gades.
10626	Babba Ne
10627	Ataesa ~~incert.~~
10628	Corcyr
10629	Philipp
10630	Samosat
10631	Sardi
10632	Nicopol
10633	Pomp
10634	Antiochi
10635	Mi nu

mai 8.

10596	Antiochia, Nerva. M. V. 195 371. (3 f.)		Æ 7½
10597	Seleucia Ciliciae, fere ut M. III 599 288 sq., post caput Palladis HP.		Æ 6
10598	Alexandria, Domitianus. M. VI. 93. 418.		Æ 4.
10599	Corcyra. M. II 72 40.		Æ 4
10600	Gortyna. M. II 282 198.		Æ 7
10601.	Histiaea. ΙΣ Caput muliebre hedera et corymbis coron. ad d.	ΙΣΤΙ Protome bovis ad d., pone vites	Æ 2½
10602	Locri Opuntii. M. S. III. 491. 40. (8 f.)		Æ 2
10603	Euboea, M. S. IV. 353 18 sed sine lunula.		Æ 2½
10604	Thespiae. M. S. III. 532 184.		AR 1½
10605	Paros insula. ΓΑ capra ad d. (cf. M. S. IV. 399. 250.)	ΡΙΩΝ (cum adv. conjungend.) Spica.	Æ 2
10606.	Laodicea Sel. ΣΕΟΝ Protome (2.) mul. turrit. ad d. intra arcum.	— AVR ANTONINVS (1.) Caput laur. Elagabali (vel Caracallae) ad d.	Æ 4
	vom Münzhändler Oberndorfer in München gekauft durch Herrn Dr. Jul. Friedlaender, für 30 Gulde.		
10607.	Argos. Protome lupi ad s.	A intra quadratum incusum	AR 3
10608	Argos. Caput lupi ad s.	A intra quadr. incusum	AR 1
10609	Locri Opuntii. M. II. 91. 12, sed dicta vite coronata, et utrinque uva.		AR 2
10610	~~Melitaea Thess.~~ ? Antandrus. Samos. Caput Apollinis laureatum ad s.	Caput Leonis ad s.	AR 1
10611	Alexandria, Vespasianus. ΑΥΤΟΚ ΚΑΙΣ ΣΕΒΑ ΟΥΕΣΠΑΣΙΑΝΟΥ Caput Vespasiani laureatum ad d.	ΔΙΚΑΙΟΣΥΝΗ Iustitia stans ad s., in area LH	Æ 5
10612	Cyrenaica romana, Lollius. M. S. IX. 190. 75, sed ante caput Γ		Æ 8
10613	Cyrenaica romana, Lollius, item sed ante caput Γ et infra cervum IB.		Æ 8
10614	Archialus, Sept. Sever. ΑΥ Κ Λ CΕ CΕΥΗΡΟC Caput ad d.	ΑΓΧΙΑΛΕΩΝ Cybele ad s. sedens. cf. M. S. II 220 87.	Æ 6
10615	Antiochus VI M. V. 70. 604.		Æ 5 dentat.
10616	Berytus, Elagabalus (an Caracalla?) M. V. 347. 78.		Æ 7
10617	Tyrus, Demetrius II, Mionn. V. 427. 616, sed annus incertus.		Æ 4
10618	Metapontum, M. I. 162. 601		Æ 3
10619	item, No. 605		Æ 3
10620	Posidonia. ΓΟΜΕ: Neptunus ad d.	Bos cornupeta ad s., infra polypus (?)	Æ 2
10621	Neapolis Campaniae. ΝΕΟΠΟΛ — Caput Apollinis laur. ad s.	Bos facie humana gradiens ad sinistram supra dicta inter ΙΙ et Ω	Æ 4.
10622	Messana, M. I 256 392.		Æ 5.
10623	~~Herda~~. ΧΛ Caput imberbe ad d.	ΧΝΦΙΧΝ Eques hastatus ad d.	Æ 6.
10624	Herda. Caput imberbe ad d. inter tres delphinos.	ΝΛΨΦΧ Eques galeatus, d. palmam, ad d.	Æ 6
10625	Gades. M. I 14. 109. (50 fr.)		Æ 11
10626	Babba Nero, ut M. VI. 595 29 sed CAESAR et GERMANIC.		Æ 7
10627	Alaesa HALAISA ARC HONIDA ~~incert. ΙΙΑΙΣΑ·ΑΡΣΙΗΟΝΙΔΟ~~ Caput imberbe laur. ad s.	M·ΓΑCCIVS·MACXV·(X Vir?) (Maximus) FLAME Laurea in qua AVG	Æ 8
10628	Corcyra, Geta, Mionn. S. III 451. 204.		Æ 7
10629	Philippi, Claudius. M. S. III. 102 638.		Æ 7
10630	Samosata, Philippus sen. M. V. 122. 69, sed ΜΗΤΡΟ		Æ 9½
10631	Sardinia, M. I. 345 49, sed caput adv. ad dextr., pone sceptrum?		Æ 6
10632	Nicopolis Moesiae infer. M. S. II. 146. 532, sed caput ad d.		Æ 4
10633	Pompeji. Riccio Tav. XXXVIII 2.		Æ
10634	Acilii. Riccio Tav. I. 3.		Æ
10635	Minucii. Riccio Tav. XXXIII. 10.		Æ

Mai 8.

10636 Sanfeji. Riccio Tav. XLII 3. Æ

10637. Terentii. Riccio. Tav. XLV. 6. Æ

10638 Junii. Riccio Tav. XXV. 2 Æ

10639 Domitii, Riccio Tav. XVIII. 8. Æ

Von Oberndorfer in München gekauft durch Herrn Dr. Jul. Friedländer für 5 Gulden

10640 Enna. M. I. 234. 212 Æ 8

10641 Berytus, Gordianus III, M. V. 349 101. Æ 8

10642 Byzantium, Mamaea, M. S. II 271 409. Æ 7

10643 ~~Gortyna~~ ~~Gortyppia~~) Caput Apollinis, ?! laur. ad d. ΓΟΡ Bos cornupeta ad d. ostlhinn. II 282 (195 ~~non habet~~ ubi ΓΟΡΤΥ) Æ 2

10644 Oppii. Riccio Tav. XXXV. 2. Æ

10645 Curtii. Riccii Tav. XVIII. 3. Æ

Geschenk von Sedlmeyer in Augsburg.

10646. Justinus I Antiochia. ΔΗΜ. VS PP AV Caput diad. ad d. Δ in nulla cupi inscriptus a d. s. et. Æ min.

Mai 11. Versteigert Lambros (3450 francs) Mon. N. 24 Mai 1852

10647. Jaccetus Asiae minoris. (Lebedo tributarius) Electrum 2.

10648 Alexander magnus. Caput Herculis leonis exuviis tect. ad d. ΑΛΕΞΑΝΔΡΟΥ Zeus aëtophorus sedens ad s., in area gelea AR 7

10649 —— — item item, ad ΒΑΣΙΛΕΩΣ ΑΛΕΞΑΝΔΡΟΥ, in area M, sub sella ΛΥ AR 7

10650 —— — item item, ΑΛΕΞΑΝΔΡΟΥ, in area protome arietis ad d., sub sella ΔΑ. AR 7

10651 —— — item item, in area caput heros cum rotulo ad s. AR 7

10652 —— — item item, (ΒΑ)ΣΙΛΕΩ(Σ) ΑΛΕΞΑΝΔΡΟΥ, in area protome equi ad s., sub sella ΔΕ AR 7

10653 —— — item item, ΑΛΕΞΑΝΔΡ(ΟΥ), in area prora ad s., sub sella B AR 9

10654 —— — item item (ΒΑ)ΣΙΛΕΩ(Σ) ΑΛΕΞΑΝΔΡ(ΟΥ), thorax victoriis ornatus, in area tropaeum, sub sella ΟΛ in corona. AR 8

10655 —— — item item, ΑΛΕΞΑΝΔΡΟΥ, in area lampas et ΔΙ, sub sella ΔΙ et in ipsa sella, ut videtur, ΚΙ. AR 7

10656 —— — item idem, in area ΙΓ AR 7

10657 —— — item item, in area ⚓ et sphinx ad d. AR 9

10658 —— — item item, in area ΓΑΡ et sphinx ad s. AR 9

10659 —— — item item, in area equi AR 9

10660 —— — item item, in area lupus ad d. AR 4

10661 Philippus Aridaeus. Caput Herculis leon. ex. tect. add. ΦΙΛΙΠΠΟΥ ΒΑΣΙΛΕΩΣ Zeus aëtophorus ad s. sedens, in area caput Solis adv., sub sella ΚΥ. AR 8

10662 Pharsalus Caput Palladis ad d. ΦΑΡ Protome equi ad d., in quadrato incuso. AR 3

10663 Apollonia Illyrici. M. II 32. 42. (36 fr.) AR 3

10664 Corcyra. Vacca cum vitulo ad s., ΚΟ heros Alcinoi qui dicuntur. AR 5

10665 —— Caput Bacchae hedera coron. add. Pegasus super prora ad d. supra ΡΧΡ AR 5

10666 Corinthus. Caput Palladis ad s., galea oleae ramo coronata, ante Victoria cum arma ad s. Q Pegasus volans ad s. AR 5

Mai 11.

10667 Elis. Cap

10668 Athenae.

10669 Lampsacus

10670 Chios. Ap

10671 Hydrieus

10672 Side

10673 Antioch

10674 Corcyra

Selg

10675 Crocetus

10676 Phaestus

10677 Alexand

10678 ——

10679 ——

10680 Philipp

10681 Athena

10682 Chalcis

10683 Cos. Cap

10684 Seleucus

10685 Nicopolis

10686 ——

10687 Corcyra

10688 Athenae

10689 ——

10690 ——

10691 ——

10692 ——

10693 ——

10694 ——

10695 Eleusis

10696 Lacedae

10697 Troezen

10698 Carystus

10699 Syros in

10700 Asiae

10701 ——

10702 ——

10703 ——

dat

10704 Philetae

Mai 11.

10667 Elis. Caput Jovis olea coronatum ad s. — F. aquila ad d., ante fulgens erect. (ined.) — AR 3

10668 Athenae. Caput Palladis ad d. — ΑΘΕ Nortua dictae insidens ad d., pone lotus, infra AΓ, omnia intra coronam oleag. — AR 4

10669 Lampsacus. Pars anterior equi nearini ad d. — Quadr. incusum — AR 4

10670 Chios. Sphinx ad s. sedens ante dictam, supra uva, — ΣΚΥΜΝΟΣ in quadrato incuso — AR 3

10671 Hidrieus Cariae rex, vel M. III 399. 11, sed in area M. — AR 2½

10672 Side Pamphyliae. Caput Palladis ad d. — Victoria volans ad s., d. coronam, in area Sid et (malum punicum) ΔΗ — AR 4

10673 Antiochus III Syriae rex. Caput diadem. ad d. — ΒΑΣΙΛΕΩΣ ΑΝΤΙΟΧΟΥ Apollo curvinae insidens ad s., d. sagittam, s. arcum — AR 8

10674 ~~Cyrene~~ Cyrene. Silphium — K, N Caput Ammonis ad d. (κοινόν?) — AR 7

10675 Selge Crocettus (Cretae tributor) Caput muliebre ad d. — Quadratum incusum ⊞ — AR 1

10676 Phaestus, Mion. II 292. 267. (cf. 265) — Phalasarna? — AR 3

10677 Alexander Magnus, typi soliti, in area ancora et Δ1, sub sella ΑΜ, sine regis nomine. — AR 8

10678 —— —— item, in area caput leonis ad s. et lunula. [Chios Cycl. Mai 186 ?] — AR 4

10679 —— —— item, in area gryphus et ⊡ — AR 4.

10680 Philippus Arrhidaeus. Caput Herculis leonis ex. tect. ad d. ΦΙΛΙΠΠΟΥ ΒΑΣΙΛΕΩΣ Zeus actoph. sedens ad s., in area M, sub sella B. — AR 8

10681 Athenae. Caput Palladis ad d. — ΑΘΕ Nortua, pone oleae ramus, in quadr. incuso. — AR 1. (9,67 Grm.)

10682 Chalcis Euboeae. Caput mul. ad s. — ΧΑΛ (retrogr.) Aquila serpentem draconem ad d., in area X — AR 3. (3,627 Grm.)

10683 Cos. Caput Herculis barb. leonis ex. tect. ad d. etc. ut M. III. 402 8, sed in area, infra, ΜΟΣΧΙΩΝ, sub vidulo. cf. M.S. VI. 571 60.) — AR 3.

10684 Selinus ~~incerta~~, fortasse I, ut Mionn. V. 4. 22 — AR 2½ unbaarato.

10685 Nicopolis Epiri, Augustus, M. II 56 78, sed ΚΤΙCΜΑ — Æ 4½

10686 ——————, Faustina sen., M.S. III. 383. 170. — Æ 3

10687 Corcyra. M. II 71. 28. — Æ 4

10688 Athenae, ut M. II 130. 203, sed ante nortuam oleae ramus. — Æ 2

10689 ——, ut M.S. III 581, 332, sed pone caput clava, et illa maior etc. — Æ 1

10690 ——, Hunter tab. II. no. 21. — Æ 3

10691 —— , M. II. 136. 233. — Æ 5

10692 —— M. II 129. 184. — Æ 3

10693 —— M.S. III 564 203. — Æ 4½

10694 —— M.S. III 583. 344. (11 fr.) — Æ 3

10695 Eleusis, ut M. II 140. 308, sed in imo concha. — Æ 4

10696 Lacedaemon. M.S. IV. 221. 6. — Æ 7

10697 Troezen, ut M. II. 242 85, sed ante caput —, pone Δ — Æ 3

10698 Carystus. M.S. IV. 356 34 sed clava fortasse abest. — Æ 4.

10699 Syros insula. ut M. II 329 136, sed capita ad sin., typica in imo, modulus: — Æ 2

10700 Asius Mysiae, ut M. II 523 53, sed modulus: — Æ 1½

10701 ——————, similis, quid in imo, incertum. — Æ 1½

10702 ——————, Augustus, Mion. II 523 58. (40 fr.) sed in postro plenius ΣΕΒΑΣΤΟΣ — Æ 4

10703 ——————, Caligula, ut videtur. Caput ad d., ante litt. ΑΖΣ. Gryphus ad sin., in imo ΔΔ — Æ 3½

detritae. (Monnetum non habet.)

10704 Philadelphia (ad ea numismatibus usus) Mionn. II 622 698. — Æ 2

Mai 13

10705	Pitene Mysiae. M. ‡ S.V. 488 1228.		Æ 1½
10706	Abydos. Caput Apollinis ad dextr.	ΑΒΥ aquila ad d., ante flos (an spica?)	Æ 2½
10707	Alexandria Tro. Caput Apollinis ad s.	ΑΛΕ Equus pasceus ad s., inter pedes flos (?), in imo fulmen	Æ 2
10708	———, Valerianus Senior. ut M.S.V. 543. 313, sed aversa 314.		Æ 6
10709	Cyme, Septimius Severus, M. III 12. 72		Æ 4
10710.	Elaea Aeolidis. M. S. VI. 27. 178.		Æ 1½
10711	Temnus. Caput Bacchi (an Bacchae?) ad d.	ΤΑ Uva in corona hederacea. (cf. M. III 26. 154)	Æ 1
10712	Mytilene. M. III. 47. 109.		Æ 6½
10713	———, Valerianus Senior. M.S.VI. 76. 145.		Æ 9½
10714	———, Gallienus, M. III 60. 185, sed ΓΑΛΛΙΗΝΟϹ		Æ 9
10715	Clazomene, M. III 65 25.		Æ 1½
10716	——— M. III 65 28.		Æ 4½
10717	——— M. III 68. 53.		Æ 4½
10718	——— M. III 68 62		Æ 3
10719	———, ut M. III 67. 43, sed ΑΠΑϹΟΡΑϹ, et in area pars anterior apri alati, ut videtur		Æ 2½
10720	——— Caput Palladis ad s.	..ΑΣΙΜΑ.. aries iac. ad sin.	Æ 1½
10721	——— Caput Palladis ad s.	ΚΛΑΙΟ.. aries iac. ad dextr., in area dicto	Æ 2½
10722	——— M. III 66. 35		Æ 4
10723	———, Traianus, M. III 72. 88, sed ϹЄ ΓЄΡΜ.		Æ 6
10724	———, Gallienus, fere M.S. VI. 94. 89.		Æ 4
10725	Phocaea, M.S. VI. 285 1308.		Æ 2½
10726	Phygela, M. III 186. 887, sed minor		Æ 1
10727	Smyrna. M. III 204. 1099. (sed ΣΜΥΡΝΑ:)		Æ 2
10728	———, Gallienus, M. III 254. 1440.		Æ 7½
10729	——— ——— ——— — 1441.		Æ 7
10730	(Teo tribuitur.) Griphus ad d.	ΤΗΙΩΝ ~~ΑΝ~~ ΠΟΣΙΔΕΟΣ Uva.	Æ 2
10731	Chios. M. III 273 79, sed plenius ΑΡΤΕΜΗΣ.		Æ 2½
10732	——— M.S. VI. 398. 84.		Æ 3
10733	Samos, Faustina iun. ΦΑΥϹΤΕΙΝΑ ϹЄΒΑϹΤΗ Caput add.	ϹΑΜΙΩΝ Iuno Sam. inter II pavones. (desideratur ap. Micn.)	Æ 3½
10734	Alinda Cariae. Caput laur. ad d.	ΑΛΙΝΔΕΩΝ Pharetra? intra coronam.	Æ 2
10735	Cos. M. III 405 46.		Æ 6
10736	Selge, Hadrianus ..ϹΑΡ ΑΔΡ.. Caput laur. ad d.	ϹЄΛΓЄΩΝ clava lemniscata	Æ 2
10737	Hermocapelia Lydiae, Volusianus, M. IV. 46. 242, sed cum epigraphe ~~capitis~~ adversae.		Æ 6½
10738	Magnesia Lydiae, Gordianus III. M.S. VII. 383. 309.		Æ 5½
10739	Prymnessus, Medas rex. M. IV 357 922, sed pars epigraphes detrita; ΠΡΥΜΗϹϹЄ.		Æ 5½
10740.	Antiochus I. M. V. 15 140. (vel 139) sed in area Φ		Æ 1
10741	Assus Mysiae, ut M. II 523 57, sed minor.		Æ 1½
10742	Pergamus, Traianus. M. II 597 557		Æ 4½
10743	Axus Cretae (incert.) Caput Iovis ad d., super quo typus minor ..X.. Fulmen.		Æ 5
	capitis Iovis diademati ad d.		
10744	Teos. M. III 260 1483.		Æ 4
10745	Smyrna, Mamaea, M. III 248. 1400		Æ 6
10746	~~Lampsa~~ Adramytium, Maesa, M. S. V. 283. 36.		Æ 4

Mai 15

10747	Elagaba
10748	Leucas.
10749	Leucas,
10750	Incert. Ita
10751	Coela Che
	SEV. ALEXAN
10752	Athenae.
10753	———
10754	———
10755	———
10756	———
10757	———
10758	———
10759	———
10760	———
10761	———
10762	———
10763	———
10764	———
10765	———
10766	———
10767	———
10768	———
10769	———
10770	———
10771	———
10772	———
10773	———
10774	———
10775	———
10776	———
10777	———
10778	———
10779	———
10780	———
10781	———
10782	———
10783	———
10784	———
10785	———
10786	———
10787	———

Mais (?

Æ 1½	10747	Elagabalus, M. Rom. I p. 349.	PM. TR. P. III. COS III. P.P. imperator in quadriga, in area astrum, in imo S C.	Æ 1. —
Æ 2½				
Æ 2	10748	Leucas. Caput Palladis ad s., retro Λ.	Chimaera ad s. (Mionn. non habet)	Æ 4.
Æ 6	10749	Leucas, cf. M. S. III 467 100, ad ΛΕΥΚΑΔΙΩΝ ΔΩΡΟΝ		Æ 4
Æ 4	10750	Incerti Italiae. Concha	ΓΡΑ Delphinus ad s. supra thyrsus?	Æ ½
Æ 1½	10751	Coela Chersonn. Thrac., Sever. Alexander. IMP. C. M. AVR. SEV. ALEXANDRO AVG	AEL. MVNICIP COEA Mulier ad sinistram stans, dextra calathum idolum, s. corona cupiae. (cf. M. S. II 530 44 in Gordiano.)	Æ 9½
Æ 6½	10752	Athenae. Mionn. II 116. 49. Hunter 10, 3.		Æ 9.
Æ 9½	10753	———, similis, in area Palladis signum, ⊞ Ξ. mionnetas non habet.		Æ 9
Æ 9	10754	———, — in area hermna cum caduceo, Å ⋔. mionnetas non habet.		Æ 9
Æ 1½	10755	———, — in area ΑΜΜΩΝΙΟΣ ΚΑΛΛΙΑΣ ΔΙΟΝΥΣΙ, in dicta Δ, infra ΑΙ, 2 faces ad., ad Mionn. II 117 57 sq.		Æ 9
Æ 4½	10756	———, — — ΑΜΜΩΝΙΟΣ ΚΑΛΛΙΑΣ ΗΡΑΚΛΕ, in dicta Γ, infra ΝΕ, 2 faces ad., ad supra.		Æ 9
Æ 8½	10757	———, — — ΑΜΦΙΚΡΑΤΗΣ ΕΠΙΣΤΡΑΤΟΣ ΞΥΔ, duae figurae, in dicta Η, infra ⋯Γ cf. M. II. 117 62.		Æ 9
Æ 3	10758	———, — — ΑΜΦΙΚΡΑΤΗΣ ΕΠΙΣΤΡΑΤΟΣ ΡΕ.ΟΚ (ΑΡΙΣΤΟΚ ΑΡΙΣΤΟΚ), duae figurae, in dicta I		Æ 9
Æ 2½	10759	———, — — ΑΝΔΡΕΑΣ ΧΑΡΙΝΑΥΤΗΣ ΑΜΥΝΤΑΣ, duae figurae ut Mionn. II 117 63, in dicta Ζ, infra ΠΕ		Æ 9
Æ 1½	10760	———, — — item, ad in dicta Ε, infra ΑΠ		Æ 9
Æ 2½	10761	———, — — ut Mionn. II 118. 67, in dicta Γ, infra ΕΠΙ		Æ 9
Æ 4	10762	———, — — item, in dicta Ι, infra ΕΠ		Æ 9
Æ 6	10763	———, — — item, in dicta Γ, infra ΔΑ		Æ 9
Æ 4	10764	———, — — item, ad tertium nomen ΑΡΓΕΙΟΣ, in dicta Λ, infra ΔΗ		Æ 9
Æ 2½	10765	———, — — item, ——— ΑΡΕΙ, in imo ΔΑ		Æ 9
Æ 1	10766	———, — — item, ——— ΔΕΙΝΙΑΣ, in dicta Δ, in imo ΑΑ.		Æ 9
Æ 2	10767	———, — — item, ——— ΔΕΙΝΙΑΣ, in dicta ΔΙ, in imo ΔΗ		Æ 9.
Æ 7½	10768	———, — — item, ——— ———, ——— Η, ——— ΔΗ		Æ 9
Æ 7	10769	———, — — item, ——— ———, ——— Η ——— ΑΑ.		Æ 9
Æ 2	10770	———, — — item, ——— ΔΙΟΓΕ, ——— Α, ——— ΑΝ		Æ 9
Æ 2½	10771	———, — — item, ——— ΔΙΟΝΥΣΙΟΣ, in imo ⋯Α		Æ 9
Æ 3	10772	———, — — item, ——— ΧΑΡΕΙ, in dicta Μ, in imo ΑΠΟ		Æ 9
(Reflexentur apud Mionn.) Æ 3½	10773	———, — — item, ΑΡΙ ΗΡΑ ΦΙΛΩ, in area clava et leonis exuviae, in dicta Ε, infra litt. incert. (Mionn. non habet)		Æ 9
Æ 2	10774	———, — — ut M. II 118. 68, ad priorem ΑΡΙΣΤΙΩΝ ΦΙΛΩΝ ΗΓΕ, in dicta Θ, infra ΜΗ		Æ 9
Æ 6	10775	———, — — item, in dicta Κ, infra ΑΠ		Æ 9
Æ 2	10776	———, — — item, in dicta Κ, infra ΣΩ		Æ 9
Æ 6½	10777	———, — — item, ut M. S. III 541. 32, in dicta Η, in imo ΜΗ		Æ 9
Æ 5½	10778	———, ——— .... Κ ... ΜΗ		Æ 9
Æ 5½	10779	———, — — .... Μ ... ΜΗ		Æ 9
Æ 1	10780	———, — — .... Μ .. ΣΩ		Æ 9
Æ 1½	10781	———, — — item, ad tertium nomen ΔΡΟΜΟ, in dicta Θ, in imo Μ?? (Mionn. non habet.)		Æ 9
Æ 4½	10782	———, — — —, ——— ΘΕΟ, ——— Ε, ——— ΑΠ (Mionn. non habet.)		Æ 9
Æ 5	10783	———, — ut Mionn. II 118 69, ad ΑΡΟΠΟΣ ΜΝΑΣΑΓΟ, in amphora Α, infra ΑΠ		Æ 9
	10784	———, — ——— ——— et Δ, in amphora Α, infra ΠΕ		Æ 9
Æ 4	10785	———, — — ———Α, in dicta litt. incerta, infra Σ Ω.		Æ 9
Æ 6	10786	———, — — — ΠΡΑ, in dicta Ζ, infra ΠΕ		Æ 9
Æ 4	10787	———, — ——— ΔΗΜΕ, in dicta Μ, infra ΠΕ		Æ 9

Mai 22

10788	Athenae, ut supra Mionn. II 118 69, sed tertium nomen ΛΙΛΙ, in dicta Σ	AR 9
10789	——, —— ΦΙ, in dicta Σ, infra ΣΟ, fere ut M.S. III 540 31.	AR 9
10790	——, item, ut M. II 118 72, sed tertium nomen ΣΛΚΡΑ, in dicta forsitan Θ, in imo ΜΕ	AR 8
10791	——, ut Mionn. S. III 541. 34, sed in imo ΜΕ	AR 9
10792	—— ——, sed tertium nomen ΚΑΛΛΙ, in dicta …, infra ΜΕ	AR 9
10793	—— ——, —— ΣΙΜΙ, in imo ΜΕ	AR 9
10794	—— —— ut M. II 118 75, S. III. 542 40 9; sed tertium nomen ΝΙΚΑΝΔΡ, in dicta …, infra ΜΕ	AR 9
10795	—— —— —— ΠΥΘΟΚΛΗΣ, in dicta …, infra ΜΕ	AR 9
10796	——, ut M. II 119 78, sed in area A	AR 9
10797	——, ut M. II 119 81, sed in dicta M	AR 9
10798	——, ut M.S. III 542. 45, sed in imo ΑΠ	AR 9
10799	——, ut M. II 119 84, sed tertium nomen ΠΛΕΙΣΤΙ, in dicta Ι, in imo ΠΕΡ	AR 9
10800	——, ——, —— ΣΩΣΙΚΡΑ, in dicta Ε, in imo ΠΕΡ	AR 9
10801	——, ut M. II 120 86, sed addit. tert. nom. ΑΠ, in dicta Γ, infra ΝΙΚ	AR 9
10802	——, item, in dicta Ε, infra ΠΕ	AR 9
10803	——, item, in dicta Β, —— ΣΟ	AR 9
10804	——, ——, —— Α, —— ΣΟ	AR 9
10805	——, ——, —— Γ, —— ΑΠ	AR 9
10806	——, ——, —— Η, —— ΣΟ	AR 9
10807	——, ——, —— Ι, —— ΑΠ	AR 9
10808	——, ——, sed tert. nom. ΦΙ, in dicta Β, infra ΜΕ	AR 9
10809	——, ——, —— ΦΙ, —— Ι, —— ΜΗ	AR 9
10810	——, ut M. II 120 90, sed in dicta …, infra ΜΕ	AR 9
10811	——, ut M. S. III 545 61., in dicta …, infra ΣΩ	AR 9
10812	——, ut M. S. III 545 63, in imo Τ[illegible] (illegible)	AR 9
10813	——, ut M. S. III 546 69, sed ΜΗΤΡΟ_, in dicta …, infra ΑΙ	AR 8
10814	——, ut M. II 120 91 (ubi legendum ΜΑΓΑΣ ΝΙΚΟΔΗΜΟΣ) sed tertium nomen ΑΠΟΛΛΑΝΙΔΗΣ, in dicta Η, infra ΣΟ	AR 9
10815	——, ——, —— —— sed tertium nomen ΚΑΛΛΙΑΔΗΣ, in dicta Θ, infra ΜΕ	AR 9
10816	——, —— —— sed tertium nomen ΛΑΜΙΟΣ, in dicta …, infra Σ[illegible]	AR 9
10817	——, ut M. S. III 546 71, sed in dicta …, infra ΕΦ	AR 9
10818	——, ut M. II 120. 95 et 96, sed ΧΑΡΙΑΣ et ΝΙΚ, in dicta Γ, infra ΑΠ	AR 9
10819	——, item, sed tertium nomen ΧΑΙ, in dicta Λ, infra ΣΟ	AR 9
10820	——, item, —— ΑΙ, in dicta Ι, infra ΠΕ	AR 9
10821	—— item, —— ΓΡ, in dicta Ι, infra ΑΠ	AR 9
10822	—— —— —— ΓΡ, —— Ν, —— ΣΟ	AR 9
10823	—— —— —— ΓΙ —— Η, —— ΜΕ	AR 9
10824	—— similis, in dicta Θ, infra ΠΕ	AR 9
10825	—— ——, —— Γ, —— ΣΟ	AR 9
10826	—— ——, —— Β, —— ΣΟ	AR 9
10827	——, ——, —— Ε, —— ΣΟ (?)	AR 9
10828	——, ut Mionn. II 121 99, sed ΕΥΒΟΥΛΙΔΗΣ ΑΓΑΘΟΚΛΗ ΕΡΑ, in dicta Α, infra ΣΟ	AR 9.
10829	——, ut Mionn. II 121 100, S. III 548 87, sed ΚΛΕΟΜΙΕΝ ΣΥΡ[illegible], in dicta …, infra Σ[illegible]	AR 8
10830	——, ut M. S. III 548. 86.	AR 8

Mai 22

10831	Athena
10832	——
10833	——
10834	——
10835	——
10836	——
10837	——
10838	——
10839	——
10840	——
10841	——
10842	——
10843	——
10844	——
10845	——
10846	——
10847	——
10848	——
10849	——
10850	——
10851	——
10852	——
10853	——
10854	——
10855	——
10856	——
10857	——
10858	——
10859	——
10860	——
10861	——
10862	——
10863	——
10864	——
10865	——
10866	——
10867	——
10868	——
10869	——
10870	——
10871	——
10872	——
10873	——

Mai 22

10831 Athenae, ut M. II 121. 104, sed in diota E, infra ME — AR 9
10832 ——, item, in diota E, infra AΠ — AR 9
10833 ——, similis, sed tertium nomen ΑΛΕΞ, in dioto Γ, infra AΠ — AR 9
10834 ——, ut M. II 121. 106, in diota ..., infra ΣΩ — AR 9
10835 —— similis, sed tertium nomen ΣΩΚΡΑ — AR 9
10836 ——, ut M. II 121 107, sed tertium nomen ΠΟΛΥΚΡΑ, in diota H, infra ME — AR 9
10837 ——, ut M. II 123. 122, S. III 551 106, sed plenius ΔΙΟΝΥΣΟΓ, in diota B, infra ΣΩ — AR 9
10838 ——, ut M. II 123. 123, in diota Z, infra Σ= — AR 9
10839 —— similis, sed tertium nomen ΧΑΡ(Ι)Δ, in imo AΠ (bis percussus) — AR 9
10840, ——, ut M. II 123 123, in diota H, infra ME — AR 9
10841 ——, ut M. II 122 111, in imo ΠΕ — AR 9
10842 ——, ut M. S. III 553 120, in imo ΣΩ — AR 8
10843 ——, similis, sed tertium nomen ΘΕΟΔΩΡ, in diota Γ, infra ME — AR 8
10844 ——, ut M. II 122 113, in diota A, infra ME — AR 9
10845 —— item, in diota B̃, infra ΣΟ. — AR 8
10846 ——, ut M. II 122 116, in diota Γ, infra ΣΩ — AR 9
10847 ——, item, in diota B̃, infra AΠ — AR 9
10848 ——, ut M. S. III 551. 111, sed ΠΟΠΛ, in diota I, infra ΣΟ — AR 9
10849 ——, ut M. S. III 553. 122, sed tertium nomen ΘΕΡ, in diota K, infra ΠΕ — AR 9
10850 ——, —— —— —— ΡΥΣ, —— A, —— ΠΕ̃ — AR 9
10851 ——, —— —— —— ΤΕΙ, —— Γ, —— ΠΕ — AR 9
10852 ——, M. II 124. 135, in diota ⌗ Σ — AR 9.
10853 —— item, ut no. 134, sed ΕΜΦ ad fin., in diota K̃ — AR 9
10854 ——, M. II 124. 136. — AR 8.
10855 ——, item, sed in imo ΣΩ. — AR 8
10856 ——, item, sed tertium nomen ΜΕΝΕΔ, in imo ME — AR 8.
10857 ——, ——, —— —— —— —— ΣΦ (in diota E) — AR 8.
10858 ——, ut M. II 124 140, sed tertium nomen ΕΠΙΓΟ, in imo ΔΙ — AR 8
10859 ——, ut M. II 125 143, sed ΜΗΤΡΟΔΩΡΟΣ ΔΗΜΟΣΘΕ ΠΥΡΡΟΣ, in diota ...) infra ΣΦ — AR 8.
10860 ——, similis, sed tertium nomen ΑΡΙΣ ΑΡΓΙΔΗ, in imo MF — AR 8.
10861 ——, M. II 125 145, sed in diota litt deleta — AR 8
10862 ——, item, sed in imo ME — AR 8
10863 ——, ut M. II 126. 156, sed tertium nomen ΓΛΑΥ, in diota Δ, in imo ... — AR 8
10864 ——, item, —— ΔΗΜΟ, —— A, —— ΠΕ — AR 8
10865 ——, item, —— —— —— Γ, —— ΠΕ — AR 8.
10866 ——, ut M. II 126 156 (~~nisi potius EMA~~), in diota K, in imo ΣΦ — AR 8
10867 ——, item, in diota Λ, infra ΛΙ (?) — AR 9
10868 ——, item, in diota M, infra ... — AR 8.
10869 —— ut M. II 126 156, sed tertium nomen ΘΙΑ, in diota H, infra MH — AR 8
10870 ——, item, —— ΞΕΝΟ, —— H, —— ΠΕ — AR 8
10871 ——, item, —— ΡΑ, —— H, —— MH — AR 8
10872 ——, item —— ΡΑ, —— Σ, —— AΠ — AR 8
10873 ——, ut M. S. III 557 150, in diota B, infra ΔA — AR 9

Mai 24.

10874 Athenae, ut M. S. III 557 150, sed in dextra H, infra ΣΤΕ — AR 9

10875 ——, ut M. II 126. 157, sed in dextra A, infra ΑΠ — AR 8.

10876 ——, item —— Γ —— ΑΠ — AR 8

10877 ——, item —— Ζ —— ΑΡ — AR 8

10878 ——, item —— Θ —— ΠΕΡ — AR 8

10879 ——, item —— Θ —— ΑΡΙ — AR 8

10880 ——, item —— Λ —— ΑΡ — AR 8

10881 ——, item —— Λ —— ΠΕΡ — AR 8

10882 ——, item —— Μ —— ΑΠ — AR 8.

10883 ——, ut M. S. III 558 161, sed ΠΟΛΥ, ΧΑΡΙΝΙΚΟ, ΠΡΟΤΙΜ, in dextra et infra litt. fug. — AR 8

10884 ——, ut M. II 128 174, sed tertium nomen ΕΡΜ, in dextra Γ, infra ΑΠ — AR 8.

10885 ——, item —— Ζ, — ΜΕ — AR 8

10886 ——, item ΕΥ, —— Κ, — ΜΕ — AR 8

10887 ——, item, ΛΑΧ, — Ε, — Σο — AR 8

10888 ——, item, ΜΗΓ, — Δ, ΠΕ — AR 8

10889 ——, ut M. II 127. 165, sed ΠΟ ΛΙ ΤΙ et Θ, in dextra et infra litt. fug. — AR 9

10890 ——, ut M. II 128. 175, sed tertium nomen ΤΙΜΟΚΡΑΤΗΣ, in dextra A, infra Σο. — AR 9

10891 ——, ut M. II 128. 176 sq. sed tertium nomen (vel ΑΡΙΣΤΕΑ) aut ~~ΑΝΔΡΟΚΛ~~ ΑΝΔΡΙΣΚΟ, in dextra Μ̃, infra ΜΕ̃ — AR 8

10892 ——, item, sed tertium nomen ΙΑΣΩΝ, in dextra Δ, in sinistra ... — AR 8

10893 ——, item, —— ΚΗΦΙΣΟΔ, in dextra et infra litt. dfgmt — AR 8.

Von Herrn Professor A. Schönborn von seiner Reise nach Kleinasien mitgebracht (150 St.)

10894 Alexander Magnus. Caput Herculis leon. cand. tect. ad d. (war bei Herrn Schönborn mit 38 bezeichnet.) — ΑΛΕΞΑΝΔΡΟΥ Zeus aëtophoros ad s. sedens, infra A in corona, in area animal ad s. currens — AR 4.

10895 Lysimachus. Caput Herculis leonis ex. tect. ad d. (No. 156 bei Herrn Sch.) — ΛΥΣΙΜΑΧΟΥ ΒΑΣΙΛΕΩΣ Zeus aetophoros ad s., infra Κ, in area bis dimidius ad s. infra lituus. — AR 4.

10896 Philippus Aridaeus, M. I. 569. 735. (war No. 41) — Æ 4

10897 —— ——, item, sub equo Η (war No. 12) — Æ 4

10898 Lysimachus. M. I 446 125. (war No. 185.) — Æ 4½

10899 —— —— 126. (war No. 68) — Æ 5

10900 Maronea, ut Mionn. I. 391. 196, monogr. ΜΑΥ (war No. 20) — Æ 6½

10901 —— item. (war No. 18) — Æ 6

10902 —— item, (war No. 19) — Æ 6

10903 ——, ut M. I. 391 199, sed monogr. ΜΑ (war No. 179) — Æ 5

10904 Tanagra. Caput Apollinis laureatum ad d. (Similes Tanagrae tribuit Mionn; potius Temno Aeol. tribuend.?) — M et T A Mva (war no. 105.) — Æ 4½

10905 Pergamum. Caput Pallad. ad d. — ΑΘΗΝΑΣ ΝΙΚΗΦ- Nochua ad. super palmae ramo, in area Α et Π — Æ 4

10906 Neontichos. M. III 22. 123 (sed alle Æ 1½) — Æ 4.

10907 Elaea. M. II 69. 199. (sed alle Æ 4) — Æ 2½

10908 Cyme. M. III 8. 48. — Æ 5

10909 Cyme. AΓ Aquila ad d — ΚΥ Vas monotum, infra ο. — Æ 1½

10910. Melkysmos. M. III 39. 47. (citharae lyra invers.) — Æ 4

(Die 10905–10911 fehlen in der Sammlung 26, 42, 53, 54, 178, 182, 184, Jagd 41 in Constantinopel befindlich.)

Mai 27

10911 Larissa

10912 Ephesus

10913 ——

10914 ——

10915 Ephesus

10916 Erythr

10917 Erythr

10918, Smyrna

10919 ——

10920 ——

10921 ——

10922 Chios,

10923 ——

10924 Priene

10925 Samos

10926 Ceram

10927-31 geringe

10932 Halic

10933 Cragus

10934 Phas

10935 —

10936 ——

10937 Tlos

10938 Ebesus

10939 ——

10940 ——

10941 Tlos

10942 Perga

10943 Side

10944 Side

10945 Side

10946 Sillyon

10947. Anthio

10948 Antio

10949 Sagala

10950 Aspend

10951 Selge

10952 Selge

10953 Selge.

10954-56 Selge,

1852 Schönborn

Juni 27

10911	Larissa Aeolidis. M. III 21. 122. (sed similes sunt Colophonii)		Æ 4½
10912	Ephesus. Caput muliebre ad s.	ΕΦ apis. (war no. 30.)	Æ 2
10913	——, Cervus ad s. procumbens	" " (war 248)	Æ 2½
10914	——, Caput muliebre ad d.	ΕΓ Cervus ad s. procumbens. (war 167)	Æ 3
10915	Ephesus, Gallienus. M. S. VI. 203. 827 (war 71)		Æ 7
10916	Erythrae Ion. M. S. VI. 214. 904. (war 67)		AR 3
10917	Erythrae — M. III 131. 522. (war 29)		Æ 4
10918	Smyrna, ut M. III 203. 1085 (sed ·ΥΟΜΑΧΟΣ) (war 28)		Æ 4
10919	—— M. III 201. 1053. (war 27)		Æ 2
10920	——, M. III 200. 1040. sed lyra alia forma. (war 25)		Æ 1½
10921	—— Caput muliebre turritum ad d.	ΙΜΥΡ ΔΙΟΝΥ ΕΡΗ Diota singularis formae. (cf. M. S. VI. 310. 1488.) (war 166)	Æ 2
10922	Chios, M. III 271. 58. (sed ala dext.) (war 51)		Æ 4
10923	——, M. III 268. 34. (war 52)		Æ 5
10924	Prinassus (?) Sphinx ad d.	..ΨΑ.. Diana ad s. (war 257)	Æ 3
10925	Samos. Capitis leon. exuviae adv.	ΣΑΜΙΩΝ anterior pars bovis ad d., in area spica, vas, ΠΑ. (war 48)	AR 4.
10926	Ceramus? Caput Dianae ad d.	ΚΕ clava Τ (Ͱ) (war 260)	Æ 3.
10927-31	quinque similes. (waren 193. 249 250 et incert.)		Æ 2½
10932	Halicarnassus? Caput (Medusae?) adversum	Caput imberbe galeatum ad d., pone cuspis. (war 61)	AR 1½
10933	Cragus Lyciae. ΕΛ Γ (ΚΡΑΓ?) Caput Apollinis laur. ad d.	ΛΥΚΙ ΚΡ arcus et pharetra transv. in quadrato incuso. (war no. 225)	Æ 3
10934	Phaselis, ut Mionn. III 443 69, sed ΦΕ, ut no. 70. (war 57)	liegt bei Phellus.	Æ 4½
10935	—— Prora navis ad d.	ΦΑΣ Prora navis ad fin. cf. M. III 443. 72.	Æ 1½
10936	—— item. (waren 243. 244.)		Æ 1½
10937	Tlos. ΛΥ Caput Apollinis ad d.	ΤΛ Caput Dianae ad d. (war 224)	Æ 4
10938	Eterna, ut M. S. VII. 38. 60, sed ΕΤΕΝ. (war 269)		Æ 4
10939	——, item, minor (war 242)		Æ 2½
10940	——, item (war 273)		Æ 2½
10941	Isindus Pamphyliae, ut M. S. VII 40 66 (war 272)		Æ 5
10942	Perga, ut M. III 460 74, sed duo capita Dianae jugata ad d. (war 153)		Æ 3.
10943	Side (?) Caput Palladis ad d	malum punicum (?) (war 227)	Æ 2
10944	Side, Gallienus, ut M. S. VII. 77. 235 sq. sed Pallas dextra hastam. (war 89)		Æ 9
10945	Side, Saloninus, ut M. S. VII 82 261, sed ante caput ΙΑ. (war 93)		Æ 9
10946	Sillyum Pamphyliae. M III 488 246 (war no. 17)		Æ 3
10947.	Antiochia Pisidiae, Severus Alexand. M. III 499. 45, sed ANTIOCH COLONI (war 207)		Æ 4.
10948	Antiochia Pisidiae, Valerianus sen. ut M. III 505 79. (war 221)		Æ 5
10949	Sagalassus, ut M. III 511 104, sed in area cornu copiae. (war 219)		Æ 3
10950	Aspendus (?) Scutum.	AC Caduceus. cf. M. S. VII 28. 9. (war 259) Dies Citat passt nicht.	Æ 2
10951	Selge. M. III 523. 177. (war 50)		AR 6.
10952	Selge. Scutum	ΣΕ cuspis. (war 147.)	Æ 2½
10953	Selge. Scutum	ΣΕ cuspis (war 148)	Æ 2
10954-56	Selge, item, 3 exemplaria.	(war 149-151)	Æ 2

Mai 29.

10957 Selge, Tantum — ΣΕ confusis (war 152) — Æ 2½

10958 Selge. Caput Herculis barb. ad d., cum clava. (war 177) — ΣΕΛΓΕΩΝ fulmen et ☽ (M.: corn. non habet) — Æ 2

10959–70 Selge, item, sed ΣΕΛ. Duodecim exemplaria (wam 106–117) — (in pluribus tantum ΣΕ legitur) — Æ 2 – 2½

10971 Selge. Caput Herculis barb. et laur. ad d. c. clava. — ΣΕ fulmen et pileus pal. videtur. (war 118) — Æ 2

10972 Selge. Caput Herculis ut supra. — ΣΕΛ fulmen et ☽ (war 119) — Æ 2

10973 Selge, Caput Herculis ut supra. — ΣΕ fulmen et pharetra (war 120) — Æ 2

10974 Selge. Caput barbatum ad d., ante K — ΣΕΛΓΕ fulmen et ☽ (war 121) — Æ 2½

10975–82 Selge. Caput Herculis barb. et coron. adv. cum clava; octo exemplaria — ΣΕΛ Pars anterior cervi iacentis ad d. et respicientis (war 123–130.) — Æ 2½ et 2

10983–87. Selge. Caput idem cum clava (quae in nonnullis ultimis transversa est) — ΣΕΛ Cervus iacens ad d. et respiciens, infra in tribus K (primum) — Æ 2

quinque exemplaria. (wam 123–137) — Æ 2

10988 Selge, item, infra cervum K. (war 247)

10989–90. Scutum in quo ⊡ — triquetrum. (Duo exemplaria; No. 8 et 58) — Æ 2.

10991. Selge, Hadrianus. ΚΑΙCΑΡ ΑΔΡΙΑΝΟC Caput laur. ad d. — CΕΛΓΕΛΝ, cf. Ik. III 524. 187. (war 170) — Æ 6

10992 Selge. Caligula. ... Caput ad d. — CΕΛΓΕΛΝ Phrygica, cf. M. III 525 192. (war 269) — Æ 4

10993 Selge, Antoninus Pius. ΚΑΙCΑΡ. – Caput ad d. — CΕΛΓ Clava. — Æ 2

10994 Selge, Marc. Aurel. ... ΑΝΤΩΝ Caput ad d. — item, trit. cist Antonia cum Ciste — Æ 2

10995 Celenderis. M. III 569. 155. (war nob.) — AR 5

10996 Faustina. Cilicia. adversa ut M. III 669 682 et Suppl. VII. Pl. X. 1. (quamquam litteras differunt) in aversa nihil. (war No. 15.) — AR 5

10997 —— Lycia. adv. detrita — triquetrum et litterarum vestigia. (war 9) — Æ 2

10998 Cibyra Phrygiae. M. IV. 257. 367, sed epigraphe ... IO, et effigies palmam tenet (war 32) — AR 3½

10999 Apamea Phrygiae. M. S. VII 508 126. (war 16) — Æ 4½

11000 Ariarathes VIII. M. IV. 447. 32 fere. (war 36) — AR 3½

11001 Seleucus II M. V. 20. 181. et in area ΚΦ ΑΦ ΜΓ (war 59) — Æ 3

11002 incertus. Caput barbatum ad d. (barbar.) — ΔΗΜΗΤΡΙΟΥ ΝΙΚΗΦΟΡΟΥ ΒΑΣΙΛΕΩΣ ΔΗΜΗΤΡΙΟΥ ΣΩΤΗΡΟΣ (Demetrius Nicephorus Rex Demetrius Soter) (corrupta copiose adscripta ad d.) (war 37) — AR 4.

11003 Scilurus Dimidius, fusus. (war No. 1) — AR 4

11004 Rex Persa, M. S. VIII. 427. 35 (war 31) (3,494 Grm.) — AR 4

11005 ——, ut M. S. VIII. Pl. XIX No. 5, sed minor. (war 21) (13,365 Grm.) — AR 6 rasa

11006 —— navis; infra effigies cauda hippocampi — Λ O Vir et leo erecti. (war No. 23) — AR 1

11007 —— similis. (war 24) — AR 1.

11008 —— Vir dextro genu flexo, ad d., cum pharetra, d. Quadratum incusum (war No. 3) — AR 3
iaculum, s. arcum (?)

11009 ——, similis, sed d. gladium, in area Λ et caput incusa. Quadratum incusum. (war No. 2) — AR 3

11010 —— similis; in aversa avis ad d. incusa. (war No. 4) — AR 3.

11011. Ptolemaeus fortasse primus. Caput ammonis ad d. — ΠΤΟΛΕΜΑΙΟΥ ΒΑΣΙΛΕΩΣ Aquila ad s., in area fulmen, — Æ 7
(war No. 35) — supra Σ, infra Χ, inter pedes aquilae Γ

11012 Ptolemaeus IX, secundum Mionn. VI. 28 221 rejiciendus Numismatographi. (war 173) — Æ 5

11013 Ptolemaeus incertus. Caput Ammonis ad d. (war 265) — ΠΤΟΛΕΜΑΙΟΥ ΒΑΣΙΛΕΩΣ (lit. frg.) Aquila ad s., ante reducy. — Æ 1½

11014, ut No 11012, sed in area ΕΥ et ☧ (war 34) — Æ 5

11015 Alexander III Caput Herculis ad d. (war 174) — ΑΛΕΞΑΝΔΡ– Arcus, pharetra, clava, in area Γ — Æ 4.

11016 incertus. Caput Gorgonis (?) adv. — Caput leonis ad d. — AR 1.

11017 Canae ..... bos cornupeta ad d. — .. A Sphinx rediens ad d. — Æ 2

11018 Telemissus. —— Caput radiatum Solis adversum — .. ΛΛΙ Mulier omphalo insidens ad s., d. extentam — Æ 3.
sagittam; super humeris luna. (war 235.)

Juni 1.

11019 Telemissus (Ca

11020 Telemissus (Ca

11021 Thoracesium (Ca

11022 Eupolemus

11023 incertus. (

11024 Rhodus,

11025 Erythrae (Ionicae.)

11026–32 Septem nu

11033 Valeria,

11034 Procopius

11035 Leo IV Cho
adv., im

11036 Faustina

11037 Rhodus.

11038. Euromus

11039 Aphrodi

11040 idem.

11041 Sigeum

11042 Gambriu

11043 Termess

11044 Alexan

11045 Antio

11046 Bocoti

11047 Apollon

11048 Ceramus

11049 Smyrna

11050 Philipp

11051. Larissa

11052 Cyme

11053 Talis.

11054 Alexand

11055 Tarsus

11056 Amyata

11057 Crosus

11058 Caput

11059 Antioc

11060 Sorri

11061 Larissa

Juni 1.

11019	Telemissus Caput Palladis ad d.	Mulier ut supra. (war 236)	Æ 2
11020	Telemissus item (war 237)		Æ 2
11021	Thoraea Caput muliebre ad s.	Caput et collum gryphi ad s. (war 258)	Æ 2
11022	Eupolemus Paeoniae rex. M. S. II 560. 6. (war 266)		Æ 3½
11023	Incertus. Caput imberbe ad d.	avis ad s. (war 270).	Æ 3
11024	Rhodus, ut M. III 424. 238 sq. in area T (war 252)		Æ 1
11025	Erythrae Ion. (incertus.) Caput Herculis bonis exuviis tectum ad d.	figura incerta. (war 168)	Æ 2
11026-32	Septem nummi (triti) 1 Laodicea Phryg. 2 Antiochia Car. 3 Aegae Aeol. 4 Pella, 5 Macedones, 6 Cnidus, 7 Rex Persiae.		Æ
11033	Valeria, Acisculus, Riccio 47, 7. (war no. 13.)		AR —
11034	Procopius. DN PROCOPIVS PF AVG Protome diad. ad s. (war 213)	REPARATIO FEL TEMP Imperator, d. labarum, s. scutum humi, ad s. stans et respiciens, in area ☧, in imo SMNP	Æ 3. —
11035	Leo IV Chazarus cum filio Constantino. Protome utriusque adv., infra XMN, etc.	ambo imperatores throno insidentes adv. (war 176)	Æ —
11036	Faustina iunior. DIVA FAVSTINA PIA Caput ad d.	CONSECRATIO S.C. Pavo. (war 91)	Æ 1. —
11037	Rhodus. (war No. 70.) Raimund Berengar.		AR —

Durch Herrn Consul Spiegelthal in Smyrna gekauft. (1600 piastre (türkische, also 100 Th.)

11038.	Euromus Cariae, ut Mionn. III 346. 251, sed plenius ΕΥΡΩΜΕΩΝ.	(30 fr.)	Æ 3½
11039	Aphrodisias Cariae, Augustus. M. III 326. 135.	(15 fr.)	Æ 2½
11040	item.	(15 fr.)	Æ 2½
11041	Sigeum. M. II 671 262.	(20 fr.)	Æ 5.
11042	Gambrium Ioniae. M. III 136 559.	(9 fr.)	Æ 4
11043	Termessus Pisidiae. M. III 526 200.	(8 fr.)	Æ 4
11044	Alexandria Troas, Severus Alexander. M. S. V. 535 254 sq.	(1 fr.)	Æ 6
11045	Antiochia ad Orontem, ut M. V. 152 42, sed annus incertus.	(12 fr.)	Æ 7
11046	Boeotia. M. II 104. 71, et in area Δ².		Æ 3
11047	Apollonis Lydiae. Protome Palladis ad d.	ΑΠΟΛΛΩΝΙΔΕΩΝ aquila. cf. M. S. VII. 318 30 et ad aversum No. 35. (15 fr.)	Æ 2½
11048	Ceramus. Caput muliebre ad d	KE clava T	Æ 2
11049	Smyrna, ut M. III 203 1082, sed in area galea.		Æ 4
11050	Philippi Macedoniae. M. S. III 101. 634.	(2 fr.)	Æ 4
11051.	Larissa Aeolidis. M. III 21. 122. (cf. Colophon ΤΗΛΕ.. ut S. VI 96 97. ~~40 fr.~~		Æ 4
11052	Cyme Aeolidis, ut M. II 9. 49, sed nomen magistratus deest, in capite ΠΡ incus.		Æ 5½
11053	Iulis. M. II 314. 21.	(6 fr.)	Æ 3
11054	Alexandria, Aurelianus, M. VI. 478 3507.	(1 fr.)	Æ 5
11055	Tarsus. M. VII. 258. 400.	(12 fr.)	Æ 8
11056	Amyntas. M. I 509. 21		Æ 3½
11057	Cnosus. M. II 270. 100.	(3 fr.)	Æ 3
11058	Caput imperatoris diadematum ad d.	☧	Æ min.
11059	Antiochus I. aurora in fruto macedonico	BA AN Elephas ad d. (Mionnetus non habet. cf. V. 10. 89.) (2 fr.)	Æ 2½
11060	Locri incerti. Caput Palladis ad d.	ΛΟΚΡΩΝ Uva. (desideratur apud Mionn.)	Æ 2½
11061	Larissa Thessaliae. M. II 16. 126.	(2 fr.)	Æ 2½

1852

Juni 1 (Spiegelthal:)

11062	Alexandria, Vabalathus et Aurelianus M. VI. 481. 352b		4 fr.	Æ 5
11063	Pergamus, M. II 591. 520. („deus serpens" ut M. S. V. 424 894)		8 fr.	Æ 3
11064	Apollonia Illyrici (?). Caput muliebre ad d.	ΑΠΟΛΛΩΝΙΑΤΩΝ Lyra.		Æ 2½
11065	Ilium, Vespasianus cum Tito et Domitiano, ut M. S. V. 560 416 et 417, sed ΚΑΙCΑΡΙ ΔΟΜΙΤΙΑΝΩ.		20 fr.	Æ 6.
11066	Selge, Commodus. ... ΚΟΜΟΔΟC Caput ad d.	CΕΛΓΕΩΝ ut M. III 524 187.	48 fr. (ined.)	Æ 6
11067	Boeotia, ut M. II 104. 71, et in area M.			Æ 2½
11068	(Philippopolis Thraciae) Caput muliebre retro velatum ad d. (ineditus; cf M. I 415. 339 : 100 fr.)	(ΦΙΛΙΠΟΠΟΛΙΤΩΝ) Spica. Miletopolis? ΜΙΛΗΤΟΠΟΛΙΤΩΝ.	50 fr.?	Æ 2
11069	Assus Mysiae, Plotina. ΠΛΟΤΕΙΝΑ CΕΒΑC. Caput ad d.	ΑCCΙΩΝ mulier gradiens ad d. Desiderator apud Mionnetum.	8 fr.	Æ 5½
11070	Antiochia ad Orontem: ΕΤ ΘΛΡ Protome Palladis ad s.	ΕΤ ΘΛΡ lupus gradiens ad s. (Mionnetus non habet)		Æ 3
11071	Hierapolis Phrygiae. M. IV. 297. 585.		15 fr.	Æ 3
11072	Amphipolis. M. I 464. 127.		6 fr.	Æ 5
11073	Incert. imperat. (Tessera) Caput Mercurii ad d.	III M caduceus (Mionn. Rom. II 560 sq. hunc non recenset.)		Æ 2
11074	Ephesus, ut M. III 89. 210, sed detritus.		9 fr.	Æ 7.
11075	Seriphus. M. S. IV. 400. 256.		30 fr.	Æ 2½
11076	Rhodus. M. S. VI. 604. 311.		4 fr.	Æ 1½
11077	Cythnos? an Cythera? cf M. S. IV. 389. 186.			Æ 3
11078	Taba, ut M. S. VI. 545 519, sed supra CA.		8 fr.	Æ 3
11079	Thessalonice, ut M. I 492. 316 sq. Suppl. III 121. 764 sq., sed infra caduceus			Æ 4
11080	Seleucus II, ut M. V. 18. 161, sed equus ad sin.		8 fr.	Æ 3
11081	Sicyon. M. S. IV. 165. 1087.		2 fr.	Æ 2½
11082	Cyme. ΚΥ Equus dimidius ad d., infra ΕΥΝΙΚΟΣ (ut M. S. VI. 10-67.)	Vas monotum, in area ⋔	4 fr.	Æ 4
11083	Proconnesus. Caput muliebre ad d.	ΠΡΟΚΟΝ Vas monoton. (Mion. non habet)	(18 fr.)	Æ 1½
11084	Alexandria Troas, Gallienus. M. II 653. 161.		12 fr.	Æ 8
11085	Laodicea Phrygiae, Domitia. M. IV 321 732.		24 fr.	Æ 6
11086	Heraclea Lucaniae. M. I 155 524.		12 fr.	Æ 3
11087	Lysimachus, M. I 446 133, sed ΒΥΣΙ ΛΥΣΙ		3 fr.	Æ 3
11088	Macedonia Romana. M. I 456 45.		1 fr.	Æ 5½
11089	Apamea Phrygiae. M. S. VII. 508. 127.		1 fr.	Æ 5½
11090	Chersonesus (Taur.) M. S. II 2. 7.		20 fr.	Æ 3½
11091	Ptolemaeus VII. M. VI. 25. 198.		3 fr.	Æ 7
11092	Maeonia Lydiae, ut M. IV. 64. 340-342.		12 fr.	Æ 8
11093	Achaeus rex. M. V. 29. 254.		30 fr.	Æ 4
11094	Saetteni Lydiae, Tranquillina. M. IV. 113. 623.		15 fr.	Æ 5
11095	Colophon, Gordianus. M. S. VI. 106. 160.		4 fr.	Æ 6
11096	Ilium, ut M. II 659. 199, sed minor.		8 fr.	Æ 2½
11097	Ilium. M. II 658. 192.		3 fr.	Æ 4
11098	Ilium, item		3 fr.	Æ 4

Juni 1 (Spiegelthal:)

11099	Ilium. Caput Palladis ad d.	IM mulier gradiens ad l., parte vestes nothea, in area H		Æ2
11100.	Elaea Aeolidis. M. III 13. 89.		8 ℔.	Æ2½
11101	item.		8 ℔	Æ2½
11102	Cos. Mionn. III 405 44. (ΔΙΟΣ ΠΥΘΙΟΥ Zeph.)		6 ℔.	Æ3
11103	Berytus. M. V. 335. 4.		4 ℔	Æ4
11104	Apamea Phrygiae, ut M. IV. 228 203, sed KANKA pro KONAN.		1 ℔	Æ5½
11105	Trypho. M. V. 72. 629.		2 ℔	Æ4
11106	Lysimachus. of. M. I. 446. 125 sq. falsch		1 ℔	Æ5
11107	Side ? Caput Palladis ad d.	Thalia paniscum		Æ1½
11108	Sardes, ut M. IV. 117. 645 sq.		1 ℔	Æ4
11109	Aenus, M. I 370 54.		1 ℔	Æ1½
11110	Thuria Messen. (?) M. II 215 41.		18 ℔.	Æ6
11111	Ilium. M.S. V. 558. 405.		15 ℔	Æ4
11112	Pergamum, ut M. II 591. 574.		12 ℔	Æ7
11113	Athenae. M.S. III 583. 347.		12 ℔.	Æ8
11114	Sardes, ut M. IV. 117. 64 sq.		1 ℔.	Æ4
11115	Aeolis, ut M. III 1. 2, sed in area radiatus.		60 ℔	Æ4
11116	Phocis. M. II 95 9.		3 ℔	Æ4
11117	Caesarea Cappadociae, Severus Alexander. M.S. VII. 702 259.		3 ℔	Æ6
11118	Thyatira. Protome Palladis ad d.	ΘΥΑΤΕΙΡΗΝΩΝ Leo gradiens ad d. cf. M. IV. 157. 857.	6 ℔	Æ3
11119	Erythrae Ion. Caput Palladis ad d.	ΕΡΥ ΣΩΤΗΡΙΧΟΣ ΔΑΜΑΛΟΥ.		Æ2
11120	Cyrene in genere. M. VI. 555. 3.		1 ℔	Æ8
11121	Lyttus. M. II 288 239, sed minor.		8 ℔	Æ2½
11122	Sardes. M.S. VII. 413. 433.		6 ℔	Æ3
11123	Pedneliss., Salonina. KOΛ CAΛAΘINA Caput ad d.	cf. ut M. III 570. 100 in maximo.	50 ℔	Æ6
11124	Paros. Caput muliebre ad d.	ΠΑ Caper stans ad d. Mionnetus non habet; cf. S. IV. 398. 246 sq.	8 ℔	Æ1½
11125	Antiochia ad Orontem. M. V. 157. 81.		1 ℔	Æ6
11126	Pyrrhus Cariae. M. III 375 424.		24 ℔	Æ2
11127	Tarsus Ciliciae, ut M. III 620 396.		9 ℔	Æ8
11128	Perga. M. S. VII. 43. 74 et 75.		8 ℔	Æ4
11129	Antiochus incertus, ut M. V. 15 138, sed ΒΑΣΙΛΕΩΣ ΑΝΤΙΟΧΟΥ.		3 ℔.	Æ2½
11130	Olbia. Caput ad d. (Mionn. non habet)	ΟΛΒΙΟ Caput leonis ad s., supra granum		Æ1½
11131	Apamea Phrygiae, M.S. VII. 508 127. Dubl.		1 ℔	Æ4½
11132	Elaea Aeolidis. Prora, in qua Gorgoneion, in pupa nimbus ?	ΕΛΑ corona oleag. cf. M. III 15. 85	15 ℔.	Æ3.
11133	Laodicea Seleucid. Pier., Antoninus Pius, M.S. VIII. 174. 235, sed in area rotunda ΗΠΡ, et vice typo incuso.		3 ℔.	Æ7
11134	Alexandria, Gordianus III. M. VI 413. 2941.		3 ℔	Æ6
11135	Alexandria, Diocletianus, M.S. IX. 137. 643.		2 ℔	Æ5
11136	Ephesus (Imperator incert. ....) Elagabalus AVT K M AVP ANTΩN... Caput ad d.	ΕΦΕCΙΩΝ Fortuna stans s.		Æ6

1852

(Spiegelthal:)

Juni 2.

11137 Amorium Phrygiae, Augustus, ut M. S. VII. 501. 98, sed aquila super fulmine, et ΑΛΕΞΑΝΔΡΟϹ ....ΠΟΥ, sine urbis nomine. 18 f. — Æ 5

11138 Justinianus ? Antiochia. ΑΝΥΖΙΝΥΖΙΡΡΖΡ Caput ad d. ∋ Tycha Antiochiae sedens ad s. — Æ min

11139 ~~Ancyra~~ Cibyra Capita jugata Dioscurorum ad d. cum ~~[illegible]~~ ΚΙΒΥΡΑΤΩΝ Mulier tropaeum coronans ad s., pileis laureatis et astris. in area ΕΚ. (Mionnet ~~[illegible]~~ IV 258. 373.) — Æ 4

11140 Corinthus, Domitianus. M. S. IV. 75. 503. 8 f. — Æ 7

11141 Telos insula Cariae, ut M. S. VI. 610. 339, sed plenius ΤΕΛ, et minor. (Telemissus) c. 40 f. — Æ 2

11142 Corinthus, M. S. IV. 49. 334, sed litterae desunt. 1 f. — Æ 2½

11143 Cassander, M. I 573. 781. — Æ 4½

11144 Cassander, similis, sed in area H et K — Æ 4½

11145 Cythnos ? M. S. IV 389. 186 18 f. — Æ 2½

11146 Thyrea Argolidis, ut M. S. IV. 266. 180 et in area galea. 8 f. — Æ 3

11147 Thessalonice, ut M. S. III 123. 777 sq., in area [illegible] et monogr. deletum — Æ 4½

11148 Pergamus Mysiae M. II 591. 515. — Æ 5½

11149 Laodicea Phrygiae. M. IV. 314. 680. 8 f. — Æ 2½

11150-52 Cassander, tria exempl., ut M. I 573. 781 sq. — Æ 5

11153. Ephesus, ut M. S. VI. 123. 303, sed cervus ante facem; ante cervum ? 2 f. — Æ 3

11154. Incerti imperatoris (tessera) Caput Mercurii ad d. caduceus et S C, M. R. II p. 561. 1 f. — Æ min

11155 Ilium. Caput Palladis cui duo astra incusa sunt ΙΛΙ Mulier gradiens ad s. — Æ 6

11156 Ephesus, Sever. Alex. Μ. ΑΥΡ ϹΕΥ ΑΛΕΞΑΝΔΡΟϹ Protome laureata ad d. — ΕΦΕϹΙΩΝ Diana ad d., utraque manu cornua cervi iacentis tenens. (Mionn. non habet) — Æ 7

11157 Neontichos Aeolidis. M. III 22. 123. 9 f. — Æ 1½

11158 Pergamus, Traianus. M. S. V. 435. 967 4 f. — Æ 5

11159 Termessus Pisidiae, ut M. S. VII. 139 234., sed minor. 8 f. — Æ 1½

11160 Lysimachia Cherson. Thrac. ut M. I 428. 20. 6 f. — Æ 3½

11161 Mytilene. M. III 43. 79. 4 f. — Æ 2½

11162 Perseus, ut M. I 589 940. sq. — Æ 6

11163 Aradus, ut M. V. 461. 825 S. VIII. 319 397 et 398, ΡΠΑ in area ΒΙ ΑΝ 9 [illegible] — Æ 6

11164 Tyrus, ut M. V. 244. 591. 1 f. — Æ 2½

11165 Aegina, ut M. S. III 599. 44 sq. 4 f. — Æ 2

11166 Cardia. M. S. II 523 6, sed minor 8 f. — Æ 2

11167 Pitane. M. S. V. 488. 1228. Dublette 12 f. — Æ 1½

11168 Seriphus. M. IV. 401. 261 40 f. — Æ 4

11169 Nysa Cariae. M. III 364. 354. 12 f. — Æ 3

11170 Laodicea Phrygiae M. S. VII. 578 408. 15 f. — Æ 4

11171 Ephesus, Elagabal Caracalla (?) ΑΝΤΩΝΕΙΝΟϹ ΑΥ Protome laur. ad d. (mionn. non habet) — ΕΦΕϹΙΩΝ Diana Ephesia in templo distylo — Æ 4

11172 Alexandria Troas, Elagabalus vel Caracalla. Λ-ΑΥΡ ΑΝΤΟΝ Protome laur. ad d. — COL AVG TRO tripus. (mionnetus non habet) — Æ 2½

11173 Mytilene III 44 86. — Æ 3

11174 Thebae Boeotiae Caput Herculis leonis exuviis tectum ad s. — ΛΥ(Κ)ΙΝΩ Clava. — Æ 2

11175 Teos Ioniae. M. S. VI 378. 1903. 4 f. — Æ 3

11176 Laodicea Phrygiae, Augustus. ΛΑΟΔΙΚΕΩΝ Protome Palladis ad d. ΔΙΟΣΚΟΥΡΙΔΟΥ ΛΗΚ. Augustus throno insidens ad s. Mionn. non habet. cf. S. VII. 583. 438. 8 f. — Æ 4

1852

Juni 2. (Spiegelthal:)

11177	Gambrium? Caput Apollinis ad d.	Stella, et litt. fug. Dubl.	Æ 1
11178.	Lampsacus. ΛΑΜ Caput iuvenile biceps. cf. M. II 563. 315. et Suppl. V. 572 - 567.	Equus marinus alatus ad d, in area Φ et Λ. 8 fr	Æ 4
11179	Gambrium Caput Apollinis ad s. cf. M. III 136. 558.	ΓΑΜ Bos cornupeta ad s., supra astrum. 15 fr.	Æ 4
11180	Laodicea Phrygiae, Augustus (Nero?). Caput Augusti (Neronis?) nudum ad dextram.	ΠΟΛΕΜΩΝΟΣ ΤΟΥ ΖΗΝΩΝΟΣ ΛΑΟΔΙΚΕΩΝ tripus, super quo serpens. Mion. non habet. cf. IV. 319 718.	Æ 4
11181	Pergamus. M. II 588 487.	6 fr	Æ 4.
11182	Thespiae. M. II 111. 114.	8 fr	Æ 4
11183	Athenae, ut M. II 132. 226 sq	1 fr	Æ 5
11184	Pergamus. M. II 589 497.		Æ 7
11185	Amphipolis (comodus), ut M. S. III 39 271, sed minor.	4 fr	Æ 3
11186	Mytilene, ut M. III 44 90 sq	4 fr	Æ 5
11187	Amphipolis. M. I 464. 128.		Æ 5
11188	Cyme. M. S. VI. 10. 67.	4 fr	Æ 2
11189	Ptolemaeus I et Berenice. M. VI. 8. 74.	2 fr	Æ 7
11190	Megara. M. II 140. 311.	4 fr	Æ 6
11191	Boeotia. M. II 104. 71.		Æ 3
11192	Thessalonice, ut M. I 492 313.		Æ 4
11193	Macedonia. M. I 453. 14.		Æ 5
11194	Cassander, ut M. I 574. 795 sq., in area ΕΥ		Æ 5
11195	Thessalonice, Augustus. M. S. III 127 820.		Æ 4
11196	Thyrea Argolidis. M. S. IV. 266. 186.	2 fr	Æ 4
11197	Alexandria, Hadrianus. M. VI. 200. 1329.	3 fr	Æ 5
11198	Thessalonice. M. I 491. 306.		Æ 6
11199	Antiochia Pisidiae (ut videtur), Antoninus Pius. Caput Antonini Pii laur. ad d	ΑΝΤΙΟ — Victoria cum palma ad d. (Mionn. non habet.)	Æ 5
11200	Rhodus. M. III 422. 212.	8 fr	Æ 1
11201	Erythrae Caput animalis (?) radiatum adversum (apud M. S. VI. 219. 938 tête radiée du soleil en face.)	ΕΡΥ ΑΠΟΛΛΩ-ΔΙΟΦΑΝ- (Mionnetus non habet)	Æ 2
11202-3	Selge (duo exempl.) Caput Herculis ad d. cum clava	ΣΕΛ fulmen et ʃ	Æ 2
11204	Selge. Caput Herculis coronatum adv. c. clava	ΣΕΛ Cervus currens ad d. et respiciens, infra K	Æ 2
11205-6	Selge. Caput Herculis coron. adv. c. clava. (Duo exemplaria)	ΣΕΛ Pars anterior cervi iacentis ad d. et respicientis	Æ 2
11207	Eumenia Phrygiae. M. S. VII 563. 352.	20 fr.	Æ 6
11208	Assus Mysiae. Caput ad d.	Gryphus iacens ad s., infra caduceus	Æ 1
11209	Smyrna, Augustus et Levia. M. III 218. 1215.	8 fr	Æ 6
11210	Erythrae. Caput Bacchi hedera coron. ad d. (Mionn. non habet)	ΕΡΥ ΑΠΟΛΛΩΝΙΟΣ ΑΠΟΛΛΟΔΟΤΟΥ Uva.	Æ 3
11211	Victoria? gradiens ad s. intra coronam.	Thyrsus lemniscatus intra coronam hederacam	Æ 3
11212	Stratonicea? ut M. III 377. 429. S. VI. 536. 479 et 480. (sed paucae litterae.)		Æ 2
11213	——— similis		Æ 2
11214-17	Pella, ut M. I 481 230 sq. quattuor exempl.		Æ 4½
11218	Phanagoria. M. S. IV. 417. 16. et in aversa incusum caput Herculis magnum.	6 fr.	Æ 7

Juni 5

(Spiegelthal:)

11219	Caligula et Germanicus. M. VI. 674. 424.		6 f	Æ 6
11220	Julia Bacticae (rotundum Mionn.) I 19. 142.	liegt bei Dieses Packet	24 f	Æ 5½
11221	Miletus, ut M.-S. VI. 268. 1223, sed in area tantum M.		4 f	Æ 1
11222	Lyttus. M. II 288. 234 sed ΛΥΤ··ΟΝ.		12 f	AR 3
11223	Antiochia ad Orontem, Sept. Severus. M. V. 178. 247.		12 f	AR 8
11224	Caesarea Cappadociae, Hadrianus. M. IV. 415 56		12 f	AR 2½
11225	Alexander III, Miletus, M. I 530. 252.		6 f	AR 4
11226	———, Laampsacus, similis, in area pars anterior equi marini ad s., infra thronum ΛΛ		f. M.-S. III 204. 230	AR 4
11227	———, Pitane, similis, in area caput leonis ad s., infra Δ, sub throno ΔΔ. (Mionn. non habet)			AR 4.
11228	———, Methymna, M. III I 530. 242.		3 f.	AR 4.
11229	Philippus Arrhidaeus ut M. I 565 672 q. barbar.		6 f.	AR 4 rubae.
11230	Chalcis Maced. M. III 304 25. perforatus!		6 f	AR 2½
11231	Thasos. M. I 435 36.		12 f	AR 9
11232	M. Antonius, ut M. med. Rom. 2ª ed. T. I p. 91. No. 1.		60 fr	AR Medaillon.
11233	Troezen, ut M. II 241. 83, caput ad s.; incerta tridentem tres Delphini. (litt. fug.)		60 fr	AR 2½ reforat.
11234	Halicarnassus. Caput adversum Gorgonis (ut solet) Caput inc. galeatum ad d., pone cuspis.			AR 1½
11235	Sicyonia, ut M. II 254. 62, sed maiores.		72 f	AR 1½
11236	Samos, ut M.-S. VI. 409. 150, sed minor		20 f	AR 1½
11237	item			AR 1½
11238	item, sed ΑΞ		20 f	AR 1½
11239	item			AR 1½
11240	Lampsacus. Equus marinus (Samos Aper) alatus ad d., supra (ΑΞ)	quadratum incusum quadripartitum		AR 1½
11241	Rhodus. M. III 418. 166. (tritus)		6 f	AR 3½
11242	Rhodus, M. III 415. 133.		3 f	AR 3
11243	——— ——— 419. 181.		2 f	AR 3
11244	Argos. Pars anterior lupi ad s.	A in quadrato incuso.		AR 2½
11245	Argos. item.	ΑΑΡ in quadrato incuso		AR 2½
11246.47.	Duo Darici, communes.		24 f.	AR 3
11248	Ptolemaeus III (?) Caput regis diad. ad d. ut Mionn. in Pol. II, T. VI. 11. 102.	ΠΤΟΛΕΜΑΙΟΥ ΒΑΣΙΛΕΩΣ ΠΑ LK Aquila c. palma ad s.	18 f.	AR 7
11249	Athenae, M. II 113. 21. (sed rima quadr. incuso)		12 f	AR 6½
11250	——— M. II 114. 35.		6 f	AR 2½
11251	——— item		6 f	AR 2.
11252	——— Caput Palladis ad d	EΑΘ nostra duplex, uno capite.		AR 1
11253	Nummus Rhodius, cuius in capite adverso incusus est Delphinus			AR 3
11254	Sicyon. Ει Chimaera ad s.	Columba volans ad s. intra coronam		AR 2
11255	——— item, litt. fug.			AR 2
11256	——— Columba volans ad d., supra ΛΑ	Columba volans ad d.		AR 1½
11257	Aegina. Testudo.	quadratum incusum		AR ½
11258	——— similis			AR 1
11259	Corinthus. Caput Palladis ad d., pone N ut vas.	ϙ Pegasus volans ad s.	9 f	AR 5
11260	Corinthus. Caput muliebre ad s. in.	ϙ Pegasus volans ad s.		AR 3.
11261	Cnidus. Caput Veneris ad d.	KNI Pars anterior leonis ad d		AR 3

Juni 4

11262	Teos. T	
11263	Incertus	ad s.,
11264	Incertus	
11265	Parium	
	Laureat	
11266	Polyrheni	
11267	Smyrna,	
11268	Elaeus	
11269	Seleucus	
11270	77 mm	
11271	244 Dec	

10 Juni.

11272	Corinthus	

18 Juni

11273	Syracus	
11274	Thasos.	
11275	Tarent	
11276	Tarent	
11277	Paeon	
11278	Teuria,	
11279	Athenae	
11280	Corinth	
11281	Caulon	
11282	Darici	
11283	Corcyra ut colon	
11284	Corcyra ut colon	
11285	Corcyra	
11286	Corcyra	
11287	Basilissa	
	Proton	
	(4, 455	

Aug. 7. 11288. Me

11289	Amisus	
11290	Caesarea	
	Laure	
11291	Alexan	
	Laurea	
11292	Mall	
11293	Sycyon	
11294	Alexa	

M CTF

1852

(Spiegelthal:)

Juni 4

11262 Teos. ΤΗΙ Diota ΗΡΟΔΟΤΟΣ — vestigia typi incerta. [?] — AR 2

11263 Incertus Asiae minoris. Animal quadrupes alatum ad s., respiciens. — Quadratum incusum — AR 1½ (auro mixt.)

11264 Incertus. Caput apri ad d., supra ΛΕΤ, ut videtur. — quadratum incusum — AR 1

11265 Parium Mysiae. Gallienus. ..LICGALLIENVS Protome laureata ad d. ut Mionn. S. V. 408. 791. — CGHIP (ut videtur) arcus triumphalis. 4 f — Æ 7

11266 Polyrhenium. M. S. IV. 335 252, sed minor — 6 f — Æ 2

11267 Smyrna, Nero, M. S. VI. 334. 1655. — 6 f — Æ 3½

11268 Eleusis, M. II 140. 309, sed ΕΛΕΥΣΙ, ut S. III 585 359 — Æ 3

11269 Seleucus incert. M. V. 7. 53 (non serratus) — Æ 2½

11270. 77 Münzen welche größtentheils als zuschlecht erhalten, falsch oder Doublett, nicht eingelegt werden können — AR } cf. 11457 ff.!

11271. 244 dergl., doch darunt noch einige brauchbare — Æ }

10 Juni. von Weishaas für 7 francs à 9 sg.

11272 Corinthus, ut M. S. IV pag. 34 No. 186, sed sine quadrato incuso, et in aversa ΔΙΩ (0,9 gramme) — AR 2

(war No 295 von Weishaas)

18 Juni. Von H. Hoffmann aus Paris für 42 sg. — [illegible] 18 Juni

11273 Syracusae. M. I 304. 822, sed in area K. (12 fr.) — AR 2

11274 Thasos. M. S. II pag. 545. Planche, No. 4. (c. 24 fr.) — AR 3½

11275 Tarentum. M. I 144. 431. (36 fr.) — AR 6

11276 Tarentum. Carelli CXII 175, et in area ΣΥ. — AR 6

11277 Panormus. M. S. I. 410. 333. (12 fr.) — AR 3

11278 Terina, ut M. I. 206. 1009, sed caput ad sin., TEPI victoria sedens ad sin., d. coronam (12 f.) — AR 2

11279 Athenae. M. II 113. 19. (24 fr.) antiquissimus. (17,415 Grm.) — AR 6

11280 Corinthus. M. S. IV. 34. 186, sed ΔΙΟ (30 f.) — AR 2

11281 Caulonia, ut M. I 186. 826 sg. sed minor. (ut No. 829) — AR 7

11282 Daricus; vir genu fl. d. gladium; forma singulari admodum longa, in imo typus minutus incusus (5,08 Grm.) — AR 5½/1½

11283 Corcyra vel colonia incerta Corinthi. Caput muliebre ad d., pone [illegible] — Pegasus volans ad s., infra ρ — AR 3

11284 Corcyra vel colonia inc. Corinthi. Caput Apollinis laureatum ad d., ante [illegible] — Pegasus volans ad d., infra spica. — AR 3

11285 Corcyra. Caput muliebre ad d., pone B — Pegasus volans ad d., infra [illegible] — AR 3

11286 Corcyra. Caput muliebre ad sin., pone [illegible]. — Pegasus volans ad s., pone [illegible] — AR 3

11287 Basiliscus cum Marco filio. DN BASILISCI ET MARCI C Protome armata Basilisci adv. (M. II p. 394. 60 fr.) (4,455 Grm.) — SALVS REI PVBLICAE Basiliscus cum filio Caesare adv. throno insidentes, supra + et *, in imo CONOB. — AV solidus

Von Garthe in Cöln. (20 sg.)

Aug. 7. 11288. Metapontum. M. I. 158. 547. — AR 6

11289 Amisus, Hadrianus, M. II 344. 83. — AR 4

11290 Caesarea Cappad., Caracalla, ΑΥ ΚΑΙ ΜΑΥΡΗ ΑΝΤΩΝΙΝΟϹ Caput laureatum ad d. — ΜΗΤ... CΑΡΓ ΝΕΩ ΕΤ ΙΘ Victoria super prora ad d., s. palmam, d. coronam. — AR 3½

11291 Alexandria, Nero. ΝΕΡ ΚΛΑΥ ΚΑΙΣ. ΣΕΒ ΓΕΡ ΑΥΤΟ Caput laureatum ad d. — ΙΡΗΝΗ, L[illegible], Pax stans ad d. — AR 7

11292 Malta. M. I 343. 25. — Æ 4

11293 Syedra, Valerianus senior. Mion. III 618. 382. — Æ 9

11294 Alexandria, Otacilia Severa. M. ΩΤ. CΕΟΥΗΡΑ CΕ M CΤΡΑ Caput ad d. — L[B] Victoria gradiens ad d., d. coronam, s. (ut videtur) palmam. — Æ 5

11295 Iustinus I (3), Antiochia. Caput ad d., litt. trib. ∃ Tyche Antiochiae sedens ad sin. etc. Æ 2 —

11296 Byzantium, Septimius Severus; ΑΥ. Κ. Λ. ϹΕΠ ϹΕΥΗΡΟϹ ΕΠ ΑΡΧ Μ. ΑΥΡΑΝΤΩΝΙΝΟΥ ΒΥΖΑΝΤΙΩΝ. Ara Æ 10.
ΠΕΡ Protome laur. (3) ad d. cum paludamento. ignita inter virum barbatum et togatum ad d. hastam, et instrum. pisc.

Reg. 14.

Durchkon Herrn A. Jul. Friedländer in Italien angekauft,
für 10 £ 15 /s/

. 11297. Panormus. Caput Cereris ad l. Equus stans ad d. Æ 3

. 11298 Syracusae, Mionn. I. 290. 705. Æ 2

. 11299 Cydonia, M. III 272. 118. Æ 6½

. 11300 Pixodarus, M. 399. 14. (100 Fr.) Æ 5

11301 Commodus COS. VII. PP. etc, ut Mionn. I p. 265. Æ 6½

. 11302 Perithesa. Caput Apoll. laur. c. pharetra ad d. Nortia ad d. stans Æ 2½

. 11303 Corduba, M. I 11. 70. Æ 4

11304 Atilia, Riccio No. 1. Æ —

. 11305 Terentia, Riccio No. 4. Æ —

Auf der Borrellschen Auction und bei Münzhändlern zu London und Paris erworben, No. 11306 – 11434. 11437 – 11441. 11507 – 1577 für 116 £ 3 s. und 3962 francs. (im Monat Juli.)

11306 Lysimachus; in area aversae ΚΛΕΟ, in imo figura et ΚΑΛΧΑ, fere ut M. S. II 553 27 (100 fr.) Æ 10.

11307 Archelaus ex Macedoniae. Equus gradiens ad d. Caput galea tectum, vel galea cum facie humana, in quadrato incuso. Differt ab editis. Æ 3.

11308 Alexander Magnus; in area aversae 10. Mionnetus non habet, cf. I 534. 289 rr. (36 fr.) Æ 9½.

11309 Alexander Magnus; in area aversae KB. idem. (36 fr.) Æ 8½

11310 Alexander Magnus; Aradus: cum regio nomine; in area Δ, sub throno A numus pulcherrimus Æ 8

11311 Philetaerus; prone Minervam sedentem aversus, in area ΔΙ et palmae (?) ramus. Mionn. non habet; (similes 120 fr.) Æ 8

11312 Attalus II, ut Mionn. II 621 678 et Suppl. V. 480. 1195. (120 fr.) Æ 8.

11313 Cebrenia Troadis? Caput arietis ad sin. Quadratum incusum. Mion. non habet. Æ ½

11314 Ephesus. Mionn. III 85 159. (24 fr.) Æ 1

11315. Tarsus, ut D. de Luynes, Satrapies Pl. VIII no. 5, fere ut Mionn. III 667. 670 et Suppl. VII. Pl. VIII. no. 3. (140 fr.) Æ 6.

11316 Side; Demeter et Tyennesis, ut putant: fere ut Luynes III. 6, sed ante Apollinem ΤΥ. Similes Mionnetus habet III 472 145 (120 fr.) et Suppl. VII. Pl. IV. no. 3. Æ 5.

11317 Tralles. Exuviae Leonis et clava in corona. (retrophones dimidiatus.) Mion. S. VI. 516 392 (300 francs). ΤΡΑ Uva foliis acanthi (?) imposita, in area aquila fulmini insidens, inde sinistrum cornu copiae tenens super scut. ΠΠ Æ 7.

11318 Constantinus II; protome adversa etc. Roma et Constantinopolis tenentes Scutum cui inscriptum vot. XXX multi XXXX. Æ solidus

11319 Aelia Eudoxia. AEL EVDOCIA AVG protome ad d. crux in corona, infra CONOB. (Mion. 50 fr.) Æ tremissis

11320 Zeno. VICTORIA AVGGG Victoria s. ornee, in area infra CONOB Æ solidus

11321 Zeno. VICTORIA AVGVSTORVM Victoria etc., stella Æ tremissis

11322 Domitianus, CAPIT RESTIT. Mionn. S. VI. p. 685 n. 491. (80 fr.) Æ 6.

11323 Claudius et Agrippina. M. VI. 677. 441. (120 fr.) Æ 6½

11324. Nerva.

11325 Hadrianus Augustus (Du Mersan)

11326 Hadrianus

11327 Hadrianus

11328 Hadrianus

11329 Hadrianus

11330. Octavianus

11331 Octavianus

11332 Octavianus

11333 Octavianus

11334. Iustinianus

11335 Tiberius

11336 Tiberius

11337 Constans utriusque

11338. Artemis

11339 Andronicus Imperator

11340 Iustinianus

11341 Iustinianus

11342 Tiberius

11343 Rex B. Ψ.

11344 Sicilia,

11345 Neapolis

11346 Smyrna

11347 Alexandria

11348 ——

11349 ——

11350. Yacca turritus

11351 Laodicea

11352 Antiochia (cf. Bo

11353 Amyntas

11354. Antiochia

11355 Antiochia

11356 Athenae

11324.	Nerva.	COS III sex spicae. (Mion. non habet; 48-60 fr.)	AR 6½
11325	Hadrianus [cf. Mionn. II 410. 7. (cf. 6.) 120 fr.] Potius Suppl. V. 3. 6. 150 fr. (Du Mersan, Allier de Hauteroche, Pl. X. 18.)	COM. BIT. statua imperatoris in templo quattuor columnarum, cui inscriptum ROM S P AVG. ~~[illegible]~~	AR ~~6½~~ 7
11326	Hadrianus, M. VI. 698 575 (40 fr.)		AR 7½
11327	Hadrianus.	COS III Diana ♀ cum cervo. (Mion. non habet.)	AR 7.
11328	Hadrianus, M. VI. 698 572. (40 fr.)		AR 7
11329	Hadrianus.	PM TR P COS III Ceres velata cum spicis et taeda. (Mion. non habet.)	AR 7
11330.	Octavianus. Riccio XXIV. 42		AR
11331	Octavianus. Riccio XXV. 64.		AR
11332	Octavianus. Riccio XXV. 76.		AR
11333	Octavianus. Riccio XXIV. 60.		AR
11334.	Iustinianus	VICTORIA AVGGG Δ et stella etc.	AV Solidus.
11335	Tiberius II Novus Constantinus, ut de Saulcy III 6.		AV Solidus
11336	Tiberius II — ut Saulcy III 7.		AV triens
11337	Constans II et Constantinus IV Pogonatus. Protomae adv. utriusque imperatoris.	Crux super gradibus. (cf. Mion. II 441. 36 fr.) de Saulcy p. 99.	AV Solidus.
11338.	Artemius, Anastasius II, de Saulcy XIII. 2.		AV Solidus
11339	Andronicus I Comnenus. ~~Im~~ ANΔPONIK ΔЄCΠOTHC Imperator a Christo coronatur	Maria sedens. de Saulcy p. 349. Mion. II 542.	AV solidus.
11340	Iustinianus, ~~Constantin~~ alexandria.	ΛΓ ΑΛΕΞ etc.	AE 8.
11341	Iustinianus, Theupolis.	I, CONCORDIA.	AE 6.
11342	Tiberius II, Constantinopolis.	XXX et Є. cf. Revue num. 1839. p. 247.	AE 10
11343	Rex Bactr. Protome rad. ad d., manu elata hastam, pone Ψ.	BACIΛЄY BACIΛЄWN CWTHP Eques ad d., ante Ψ	AE 3
11344	Silia, Nerva, quadrans; Riccio XLIV. 3.		AE
11345.	Neapolis: NEOΠOΛITΩN Caput Apollinis laur. ad d. pone Λ.	Hebon ad d., supra Victoria, intra pedes IΣ, in imo KE. Nitidissimus.	AE 4½
11346	Smyrna, Drusus. Mionn. III 219. 1222. (18 fr.)		AE 3.
11347	Alexander magnus, Dardanus, ut Mionneto videtur, I, 525, 196, (36 fr.)		AR 8.
11348	———, Asia Lydiae vel Ascalon, ut M. S. III 199. 201, sed in area AΣ IΘ (20 fr.)		AR 8½
11349	———, Corinthus? in area Pegasus, sub throno A; cf. M. I 524. 191 (48 fr.)		AR 10.
11350.	Vacca Africae, ut Gesenio videtur. Caput muliebre turritum ad d. (similem habet Gesenius Tab. 43. E, et pag. 320; Mionn. VI. 611 5 inter incertos Africae, sed differunt)	∇ ʃ ʒ clava et thyrsus (ut putant) decuss.	AE 6.
11351	Laodicea Seleucid., Macrinus. Mionn. V. 259 784. (18 fr.)		AE 8
11352	Antiochus VIII. Caput regis diadematum ad d. (cf. Borrell in Num. Chron. 1852)	ΒΑΣΙΛΕΩΣ ΑΝΤΙΟΧΟΥ ΕΠΙΦΑΝΟΥΣ Mausoleum Sardanapali, in area ☧ et Δ	AR 7½
11353	Amyntas Galatiae rex. Caput Palladis ad d.	ΒΑΣΙΛΕΩΣ ΑΜΥΝΤΟΥ Victoria, cuius caput exuviis elephantis tectum est, volans ad s., et dextra sceptrum lemniscatum tenens.	AR 8.
11354.	Antiochus XI, ut Mionn. S. VIII. 74 378, sed in area E Δ et sub throno Δ		AR 7½
11355	Antiochus IX, Sidon: M. V. 99 881. (150 fr.)		AR 7½
11356	Athenae, ut M. S. ~~IV~~ III. 541. 33. (Hunter 8. 15) sed male descriptus.		AR 9

1852

Sept. 1.

11357	Alexander magnus. Caput Hercul. ad d.	ΑΛΕΞΑΝΔΡΟΥ Iuppiter aëtoph. sedens ad s., in area ΚΑ Φ (cf. Mionn. I 534. 290 sq. Suppl. III 210 265.)	AR 9
11358	Alexander magnus, Sicyon? Caput Hirc. ad d. (mionn. non habet?)	ΑΛΕΞΑΝΑΡΟΥ Iuppiter aëtophorus ad s. sedens, in area Chimaera, sub throno ΝΟ	AR 7
11359	Philippus Aridaeus. M. I 566. 688.		AR 7
11360	Incertus Italiae. Caput adv. crinibus sparsis	Leo gradiens ad s. et respiciens, supra galea, in imo thyrsus.	AR 2
11361	Caulonia. Cervus stans ad s., ante folium.	ΚΑΥΛΩΝ apollo stans ad d. etc.	AR 5
11362	Corinthus. M. S. IV. 36. 205. (12 fr.)		AR 5
11363	Corinthus, similis, sed in area adversae caput cervi adversum		AR 5
11364	Corinthus, similis, sed pegasus fren. stans ad d., in area adversae Υ Ϛ Ϛ Ϛ (M. I 317. 976)		AR 5
11365	Corinthus, in area adversae pileus Phryg.		AR 5
11366.	Athaia, Elis, ΚΑΛΛΙΠΠΟΥ. M. II 159. 87. Consipery ~~Lepton~~ Ligne ach. Pl. I. no 5.		AR 3½
11367	Alexander magnus, Methymna (ut videtur). M. S. III 205. 235. (30 fr.)		AR 8.
11368	Agrigentum. M. I. 212. 35.		AR 3½
11369	Bruttium, ut M. I. 180 767, sed aquila super fulmine. (in omnibus Mionneti exempl. aquila coronam teret.) (36 fr.)		AR 5
11370	Bruttium, M. S. I. 330. 915. (12 f.)		AR 5
11371	~~Tibe~~ Claudius, incert. Mionn. VI. 676 435, sed inscriptio fere integra. (male descriptus) (50 fr.) liegt bei Lycia		AR 4½
11372	Ephesus, Vespasianus. IMP CAESAR VESPAS AVG COS III TR P PP. caput laureatum ad d. (Mionn. non habet.)	(PACI) AVGVSTAE, in area EPE Victoria ad d. volans, s. palmam, d. (coronam).	AR 3½
11373	Ephesus, Cistophorus. Cista mystica intra coronam etc. (cervum Mionnetus non habet)	ΕΦΕ, serpentes ~~[illegible]~~ duo pharetram amplectentes super qua cervus ad d. stans, in area ad s. H, ad d. taeda.	AR 7.
11374	Rex Gall. Caput Palladis gal. ad d.	COMANO Eques hastatus ad d. (cf. M. S. I 151. 14.)	AR 3
11375	Gela. Equus ad d., supra corona.	ΖΑΛΞ> Protome bovis cap. hum. ad d. (retrogr. Mionn. non habet.)	AR 2.
11376	Suessa, ut M. I 124 252, sed pone caput Apollinis spica (Mionn. non habet.)		AR 5½
11377	Syracusae. ΣΥΡΑΚΟΣ Caput muliebre mitra singulari tectum ad d. inter quattuor delphinos.	Vir in lentis bigis ad d., supra victoria volans ad d., in imo piscis, ut videtur. (Similem habet Torremuzza Auctar. II Tab. VII. no 4, sed differt.)	AR 7½
11378	Tauromenium. Caput Apollinis laur. ad d.	ΤΑΥΡΟΜΕΝΙΤΑΝ Tripus.	AR 4.
11379	Syracusae. Caput Palladis ad d.	ΣΥΡΑΚΟΣΙΩΝ. Pegasus volans ad s., infra triquetrum.	AR 4½
11380	Terina. ΤΕΡΙ ΟΝ Caput mul. diad. ad sin.	Victoria vasi quadr. insidens ad s., d. coronam, pone Γ	AR 5
11381	Terina. M. I. 205. 998. (40 fr.)		AR 5.
11382	Thurii. Caput Palladis ad d., galea oleae ramo ornato.	ΘΥΡΙΩΝ bos gradiens ad d., in imo piscis ad d.	AR 5
11383	Tarentum, ut M. I. 148 461 sed in area Σ, et, praeter arcum et clavam, sagittae.		AR 1½
11384	Messana. Biga ad d., supra Victoria volans ad d., in imo duo delphini.	ΜΕΣΣΑΝΙΟΝ Lepus currens ad d., infra delphinus ad d. (M. I. 254. 378. 48 f.)	AR 6

2 Sept.

11385 Metapon
11386 Velia. Ca
Φ.
11387. Philippu
11388 Thebae.
11389 Philippus
11390 Agrigen
11391 Metapon
et retro
11392 Metap
11393 Metap
K
11394 Metap
fructu
11395 Leucas
11396 ~~Locri~~: C
ornato. (
est Λ.)
11397 Argos
11398 Uria (
oleae ram
11399 item.
11400 Velia.
ramo et
11401 Velia.
11402 (Segesta
11403 Sicyon.
11404 Thasos.
11405 Sybaris
11406 Thurii.
11407 Metapo
11408 Motyo
11409 Histiaea
11410 Corinthu
11411 Aegiu
Eretria
11412 (Bos a
11413 Corinth
11414 Alexan
tectum a
11415 Athenae

1852

2 Sept.

11385	Metapontum. Caput mul. diad. ad d.	ΑΤΞΜ Spica	AR 5½
11386	Velia. Caput Palladis ad s., in galea delphinus et Φ.	ΕΛΗΤΩΝ Leo gradiens ad d., supra tridens inter Φ et I.	AR 5.
11387.	Philippus Aridaeus. Caput Herculis leon. ex. tect. add.	ΦΙΛΙΠΠΟΥ ΒΑΣΙΛΕΩΣ Juppiter aëtophorus sedens ad s., in area uva et (Ξ), sub throno I. (Mionn. non habet)	AR 7
11388	Thebae. Clipeus Boeot. (M. II 109 98. 40 fr.)	⊗ in quadrato incuso	AR 2
11389	Philippus Aridaeus. M. I 566. 684.		AR 4
11390	Agrigentum. AKRA aquila ad d.	Cancer marin., infra granum	AR 4½
11391	Metapontum. Caput Cereris spicis coronatum et retro velatum ad d.	ΜΕΤΑ Spica cuius folio ad s. mus insidet	AR 4½
11392	Metapontum. Caput muliebre ad s.	ΜΕΤΑ Spica	AR 5
11393	Metapontum. Caput mul. diad. ad d., pone K	ΤΞΜ Spica.	AR 5
11394	Metapontum. Caput mul. diad. ad d., ante fructus aliquis.	ΜΕΤΑ Spica.	AR 5
11395	Leucas Acarn. Caput Palladis ad s., pone arcus.	Pegasus ad s., infra ΛΕΥ. Mionnetus et Cousinery (Ligue Ach. Tab. III) non habent. 1872 in Tausch gegeben da Acc. 11592 besser ist.	AR 5
11396	~~Locri~~: Caput Palladis ad s., pone A in circulo ornato. (apud Cousin. Ligue Ach. Tab. II 8 in simili est Λ.)	Pegasus ad s. volans, infra Λ	AR 5
11397	Argos Amphiloch. M. S. III 459. 37. (50 fr.)		AR 5.
11398	Uria (Hyrium). Caput Palladis, cuius galea oleae ramo et noctua ornata est, ad s.	ΑΝΙΑΥ Hebon ad d. stans	AR 5
11399	item.	ΙΔΙΝΑΙ Hebon ad s. stans	AR 5.
11400	Velia. Caput Palladis ad d., cuius galea oleae ramo et ala ornata est.	ΥΕΛΗΤΩΝ Leo ad d. gradiens, supra caduceus	AR 5
11401	Velia. Caput Palladis ad s., galea oleae ramo orn.	ΥΕΛΗΤΩΝ Leo ad d. gradiens.	AR 5.
11402	(Segesta) Motya Caput mul. ad d. intra tres delphinos.	Canis ad d., supra caput mul.	AR 4½
11403	Sicyon. Caput Apollinis laur. ad d.	ΙΞ Columba volans ad s.	AR 1½
11404	Thasos. Mionn. I 435 29 (24 fr.)		AR 2½
11405	Sybaris. Neptunus ad d. stans etc.	ΥΜ bos ad s. gradiens vel stans.	AR 1½
11406	Thurii. Caput Palladis ad d.	ΘΟΥΡΙ bos gradiens ad d., in imo piscis.	AR 1½
11407	Metapontum, ut M. I 157 537 (30 fr.), sed ΤΞΜ.		AR 2
11408	Motya(?), fere ut apud Gesenium Tab. 39 A, sed litterae	ϒϟϢ	AR 2.
11409	Histiaea. Caput uvis coronatum ad d.	ΗΠΞΙΑ ΙΣΤΙ mulier navi insidens ad d.	AR 2½
11410	Corinthus. Caput Apollinis laur. ad s., ante Γ	Pegasus volans ad s., infra ϙ	AR 3
11411	Aegium, Cousinery Ligue Ach. Pl. I 3. 1.	(Mionn. 24 fr.) Zu den Dubletten.	AR 3
11412	Eretria? (Bos ad d. (fere ut M. Planche XLIV. 3.)	Quadr. incus.	AR 3
11413	Corinthus. Caput mul. ad s. intra X et palmam	Pegasus ad s., infra ϙ	AR 3
11414	Alexander magnus. Caput Herculis leonis exuv. tectum ad d.	ΑΛΕΞΑΝΔΡ Juppiter aëtoph. sedens ad s., in area caput pileo phrygio tectum ad s.	AR 3
11415	Athenae. Caput Palladis ad d., antiquiss.	ΑΘΕ Noctua ad d., pone folium oleae.	AR ½

2 Sept

11416 Eppia; As. Ricc. XIX 3. Æ

11417 Rubria; As. Ricc. Suppl. LXIII. 2. (scalp. rofitur.) Æ

11418 Gargilia; As. Ricc. XXI 2. Æ

11419 Vibia, Semis. Ricc. Reggiem. LXVI 2. Æ

11420 Seleucus II, ut videtur. Caput regis ad d. ΒΑΣΙΛΕΩΣ ΣΕΛΕΥΚΟΥ Apollo stans ad s., d. sagittam Æ 5.
inedita.

11421 Pithekusa. Caput Apollinis laur. ad d., ante ∠, Nortia ad d., ante ∠ Æ 2½
pone pharetra.

11422 Emporiae. Caput mal. ad d. inter tres delphinos ΕΜΠΟΡΙΤΩΝ Pegasus volans ad d. AR 4

11423 Panormus. Caput virile imberbe spicis coro- Equus ad d. currens, infra H AR 3½
natum ad d.

11424 Macedonia Romana. Caput Dianae cum pha- Clava, supra manus dextra ramum tenens AR 8.
retra ad d. infra scuta macedonica. et LEG, infra MAKEΔONΩN et —, omnia
intra coronam quernam.

11425 Cyricus, fere ut M. S. V. 311. 184. (9 ff.) sed tantum KYΠI. (Rompfus, navis supra capita.) Æ 7

11426 Smyrna, Vespasianus iunior. M. III 23 1246. (40 ff.) Æ 4.

11427 Halicarnassus. Caput ad d. ΑΛΙΚ ΜΕΝ Lyra. Æ 2½

11428 Selge, ut Mionn. III 523. 175 sed in area triquetrum, clava, supra, inter pedes X AR 7

11429 Antiochus VII. Protome Amoris alati ad d. - ΒΑΣΙΛΕΩΣ ΑΝΤΙΟΧΟΥ ΕΥΕΡΓΕΤΟΥ ΣΩΡ Globus Æ 4.
bicornis cum 2 palmis supra luna invecta et stella

11430 Siga (Pol.?) Tiberius. TI CAESAR AVGVSTVS ΛΟΙΥ Protome Apollinis laur. ad d., Æ 9.
Caput nud. ad s., ante aquila minuta, pone ante lyra, omnia intra lauream
lauri ramus.

11431 Samos, Traianus Decius, ut M. III 298 269 sed caput radiatum Æ 9½

11432 Aemilianus. IMP AEMILIANVS PIVS FEL AVG HERCVL VICTORI Hercules ad d. stans etc. Æ
Caput radiatum ad d.

11433 Constantinus M. VRBS ROMA BEATA Protome Lupa gemellos lactans ad s., supra ☉ ✱, Æ
Romae ad s. infra ⁻ ᶜ .

11434 NIKE ☭ (i... s.) Æ

von Herrn Victor. für 6 zł.

11435 Majorianus. DN IVLIVS MAIORIANVS PF AVG Protome ad d. VICTORIA AVGGG/ Imperator adv. stans, d. pedem AV solidus
serpentis capiti imponens, d. crucem longam, s. Victo-
riolam; in imo COMOB, in area R V.

Von Herrn Bunbury in London, unentgeltlich.

11436 Caput leonis adversum cum pugione. Protome equi ad s., in area fortasse ☽ Æ m. m.
cf. Marchi e Tessieri, Classe I Tav. XI 40. 1, ubi nihil in area. fus.

Fortsetzung zu no. 11434.

11437 Athenae. Mionn. II 116 52. (24 ff.) Ar 8.

11438 Lucas vel Lorri. Caput Palladis ad s.; pone Pegasus ad s. volans, infra Λ AR 5
T I et galea cristata adv.

11439 Corinthus? Caput ad d., ante ΑΕΡ Pegasus ad d. volans, infra spica. AR 2½

11440 Elis. Caput Iovis ad d. (Mion. S. IV. 176. 17.) FA: Agnita ad d., ante foliorum oleae AR 3
(perforat.)

11441 Metapontum. M. I 161. 591. (12 ff.) AR 2

Del. 7.

11442 Alexandr

11443 item

11444 item

11445 Soyon.

11446 Rhodos.

11447 Rhodos.

11448 Rhodos.

11449 Rhodos

11450 Clazome

11451 item

11452 Argos

11453 incert.

11454 incert.

11455 Phocis.

11456 Lorri

11457 Corinthus

11458 Histiaea

11459 Athenae

11460 Athenae

11461 Athenae

11462 Athenae

11463 Athenae

11464 ——

11465 ——

11466 ——

11467 Thasos

11468 Erythra

11469 item

11470 Erythrae

11471 item

11472 item.

11473 item

11474 Aegina

11475 Darici

11476 Philipp

11477 Philipp

1852.

Oct. 7. vom Consul Spiegelthal in Smyrna (1400 piastre)

11442	Alexander M. typi soliti	ΑΛΕΞΑΝΔΡΟΥ (Β)ΑΣΙΛΕΩΣ etc. in area Η, sub throno ΑΡ in corona	AR 6½
11443	item	in area stella (sine tit. regio)	AR 4
11444	item	in area lampas, sub throno ΑΡ	AR 4
11445	Sicyon. Columba volans ad s.	caduceus alatus.	AR 3
11446	Rhodos. cf. M. III. 417. 155. (15 f.)		AR 3½
11447	Rhodos. M. S. VI. 593 224 (24 f.)		AR 4½
11448	Rhodos. Caput Solis adv.	P balaustium, in area lutus	AR 1½
11449	Rhodos. Balaustium	Balaustium.	Æ 1
11450	Clazomene, M. S. VI. 85 23. (12 f.)		AR 1
11451	item		AR 1
11452	Argos. Pars anterior lupi ad s.	A, infra S, in quadrato incuso.	AR 2½
11453	incert. duo capita animalium se respicientia.	quadratum incusum zu Lesbos	AR ½
11454	incert. typus incertus	quadr. incus. ebenda	AR ½
11455	Phocis. M. S. III 494. 1. (12 f.)		AR ¾

vend. Pringal, 1½ ℛ.

11456	Locri Opuntii. M. II 92 18. (200 f.) tritum	zu den Dubl.	AR 6.

Spiegelthal (Fortsetzung) von Nr. 11038 u. f.

11457	Corinthus. ♀ Pegasus ad s. volans.	Pegasus ad s. gradiens.	AR 1
11458	Histiaea, typi soliti		AR 2
11459	Athenae. ut M. II 125. 149, sed tertium nomen	ΣΩΚΡΑΤΗΣ, in diota ΜΕ	AR 8
11460	Athenae, ut M. S. III. 559 166, sed dext. sinistra arcum, in imo ΣΩ.		AR 8
11461	Athenae. M. II 121. 101 et in diota I		AR 8
11462	Athenae. M. S. III 553. 127 sed sub diota ΜΕ		AR 8
11463	Athenae, typi soliti	ΔΙΟΦΑ ΔΙΟ ΔΟ, in area vir s. arcum tenens, et ΜΕ	AR 10.
11464	———, ———, antiquioris stili		AR 3
11465	——— item		AR 3
11466	——— item		AR 3
11467	Thasos, caput Bacchi ad d.	ΗΡΑΚΛΕΟΥΣ ΣΩΤΗΡΟΣ ΘΑΣΙΩΝ, Hercules stans, in area Η	AR 9
11468	Erythrae. M. III 126. 473. (24 f.)		AR 3
11469	item (24 f.)		AR 3
11470	Erythrae. M. III 126. 472 (15 f.)		AR 1½
11471	item		AR 1½
11472	item.		AR 1½
11473	item		AR 1½
11474	Aegina. Mion. II 146. 18. (72 f.)		AR 5.
11475	Daricus solitus.		AR 3
11476	Philippus Aridaeus. M. I 568 708.		AR 2½
11477	Philippus Aridaeus (?). Caput Herculis leon. ex. tect. add.	ΦΙΛΙΠΠ.. Eques ad d., sub equo ∞	AR 3

1852

Octob. 15

11478	Ephesus. detrit.		AR 3½
11479	Alexander Magnus; typi soliti.	~~sine regio~~ ΑΛΕΞΑΝΔΡ. Zeus aëtoph. sed ad s., sub throno Π, in area ΤΙ	AR 3½
11480	Side. M. III 474 160. (15 f.)		AR 8.
11481	Side, Salonina. ΚΟΡΝΗΛΙΑ CΑΛΩΝΙΝΑ CE Protome ad d. ante IA.	ΕΙΕΡΟC ΜΥCΤΙΚΟC Urna cum duobus palmae ramis imposita tabulae cui inscriptum ΝΕΩΚΟΡΩΝ, sub tabula vas dictum, in imo CΙΔΗΤΩΝ. (cf. M. III 485. 225)	Æ 9½
11482	Mylasa. M. III 355. 298. (8 f.)		Æ 2
11483	Oenoe Icariae. Caput Bacchi ad d.	ΟΙΝΑΙΩΝ Uva	Æ 4
11484	Cnosus. Labyrinth	Labyrinth (Mion. non habet)	Æ 2½
11485	Elaea Aeolidis, ut M. III 15 85, sed maior.		Æ 4.
11486	Astypalaea, ut M. S. VI. 563. 2. (in aversa caput Medusae ad.) (40 f.)		Æ 3.
11487	Sigeum. M. II 671. 261. (15 f.) potius Suppl. V. 581 510. (20 f.)		Æ 4.
11488	Sigeum. Caput Palladis ad d.	ΣΙΓ Noctua ad d. (Mion. non habet.)	Æ 2
11489	Pitane. M. S. V. 488 1228. sed litt. fug. (12 f.)		Æ 1½
11490	Tenos. M. II 338. 155.		Æ 2½
11491	Archelaus Maced. rex. M. I 507. 14 (250 f.)		AR 6.
11492	Clazomenae? Cebrenia? K Caput arietis ad d.	Caput Apollinis laur. ad d.	Æ 1
11493	Alexandria Troas, Caracalla, M. S. V. 526 188.		Æ 6
11494	Iulis. M. S. IV. 386 165		Æ 1
11495	Ephesus. ut M. S. VI. 121. 285?		Æ 2
11496	Selge? Caput barbatum ad d.	C fulmen, in area triquetrum	Æ 1½
11497	Selge? Caput barb. ad d.	CE fulmen, in area astrum	Æ 1½
11498	Athenae. Caput ad d. (ut Mion. II 131. 218.)	Ⓔ Noctua dictae iacenti incidens ad d.	Æ 1½
11499	Cnossus Caput barbatum ad d.	caput muliebre ad d.	Æ 2½
11500	Chalcis Euboeae. M. II 306. 49.		Æ 2½
11501	Abdera? Gryphus ad s.	A Y D	Æ 2½
11502	Maronea, ut M. I 391. 196, sed in area ΡΑΥ		Æ 7
11503	item		Æ 7
11504	item		Æ 7
11505	21 numi varii, triti vel communes		Æ

Von Herrn J. M. Heberle in Cöln, aus der Guttentagschen Sammlung [107 ~~f.~~] für 400 francs

11506	Magnia Urbica. MAGNIA VRBICA AVG caput ad d.	VENERI VICTRICI Augusta, Veneris habitu, vestita stans ad d., s. pomum	AV.

Von Rollin in Paris (cf. 11306 sq.)

11507	Agathocles. Caput Palladis ad d.	ΑΓΑΘΟΚΛΕΟΣ ΒΑΣΙΛΕΟΣ fulmen, in area T.	AV 3½
11508	Tarentum. Mionn. S. I. 277. 534, sed littera pone caput incerta, fortasse E.		AV. 2½
11509	Alexander III (?) rex Macedoniae. Caput Palladis ad d.	ΑΛΕΞΑΝΔΡΟΥ Scutum Boeot., arcus, clava. (triobol.)	AV. 1½ (2/14 gr.)
11510	Tauromenium, ut Mionn. I 324 1058 sed in area ΑΡΙ.		AV 1½
11511	Tauromenium. Caput Palladis ad d.	ΠΑ Noctua ad d. Panormus.	AV ½

11512	Tauromenium. Caput Apollinis laur. ad d.	Lyra, ad d. Γ, ad s. fortasse ramus.	AV ½
11513	Philippus III rex Maced., ut Mion. I 564. 667.		AV ½
11514	Philippus III rex Maced., ut Mion. I 564. 665, sed sine globulo.		AV ½
11515	Cyrenaica. M. VI. 555. 7.		AV ½
11516	Alexander III rex Macedoniae. Caput Palladis ad d., in galea gryphus.	ΑΛΕΞΑΝΔΡΟΥ. Victoria etc., in area ad d. corona.	AV. 4
11517	Alexander III, Pitane. Caput Palladis ad d., in galea serpens. (Mion. non habet)	ΑΛΕΞΑΝΔΡ. Victoria etc. in area ad s. ΑΛ et cornu.	AV 4.
11518	Alexander III, Tenedos. Caput Palladis ad d., in galea serpens (Mionn. non habet.)	ΑΛΕΞΑΝΔΡΟΥ Victoria etc., ad s. bipennis et Σ	AV 4
11519	Alexander III, Rhodus. Mion. S. III 207. 249.		AV 4.
11520	Philippus Aridaeus. Mion. I. 563. 656.		AV 4½
11521	Antiochus VI. Caput reges diad. et radiat. ad d. intra circulum ornatum.	ut M. V. 68 591 (ubi male „à droite" pro „à gauche") sed monogramma est Α; corona ex lauro, aristis, hedera, loto contexta.	AR 9½
11522	Hierapytna Cretae. Mionn. S. IV. 322. 176.		AR 8.
11523	Tripoli. M. V. 392. 376		AR 7
11524	Antigonus rex Asiae. M. I. 577. 823.		AR 9
11525	Chalcis Macedoniae. Caput Apollinis laur. ad d.	ΧΑΛΚΙΔΕΩΝ Lyra, in imo ΕΠΙ ΟΛΥΜΠΙΧΟΥ (vide etiam legendum in Florentino aureo)	AR 6
11526	Demetrius II Nicator Syriae rex. Caput imberbe diadematum ad d. intra coronam.	ΒΑΣΙΛΕΩΣ ΔΗΜΗΤΡΙΟΥ ΘΕΟΥ ΦΙΛΑΔΕΛΦΟΥ ΝΙΚΑΤΟΡΟΣ Apollo cortinae insidens ad s., d. sagittam, s. arcum, in area ΑΛ et Χ et palma.	AR 8.
11527	Ephesus, ut Mionn. S. VI. 113. 211, sed in area corona (pro E)		AR 5.
11528	Teanum, ut Mionn. I 125 262, sed pone caput Priapus ad s. stans		AR 5
11529	Tarentum. Carelli Tab. CVIII. no. 97.		AR 5
11530	Tarentum. ibid. CIX. 106.		AR 5.
11531	Tarentum. Mionn. I. 145. 440.		AR 5.
11532	Tarentum. Carelli CXIII. 191.		AR 4.
11533	Tarentum. ibid. CIX. 104 fere; addito ΤΑΡΑΣ sub delphino.		AR 5.
11534	Croton Caput imberbe ad d.	⁂(C) Noctua ad s., ad pedes spica. Croton	AR 3 (2.97 Grm.)
11535	Metapontum. Carelli CL 53 ex Huntero, 37, XV.		AR 5
11536	Metapontum, Carelli CLII. 77 sed sub forcipe	ΑΘΑ.	AR 5
11537	Metapontum. Caput muliebre diadematum ad d. intra coronam.	ΜΕ Spica.	AR 5
11538	Metapontum. Caput muliebre diad. ad d	ΜΕΤΑ Spica.	AR 5
11539	Metapontum, item; stelus differt		AR 5
11540	Metapontum. Caput muliebre ad d., pone ΚΡΙ	ΜΕΤΑΠΟ Spica	AR 5
11541	Heraclea Lucaniae, ut Carelli CLX. 2, ante caput Palladis ΑΘΑΝ.; litterae aversae ut no. 3.		AR 7
11542	Metapontum. Carelli CXLVII. 24.		AR 1½
11543	Posidonia, ut Carelli CXXVII. 5		AR 1
11544	Posidonia, similis sed minor, super bove ΜΒ. cf. Carelli ibid. 18.		AR ½

11545	Laus, ut videtur. Ut 6444 huius catalogi, sed in adversa fortasse ΛΑ. (Mion. et Carelli non habent, sed similis est apud Carellium CLXIV, Sybaris" No. 19.)		AR 1
11546	Sybaris. Carelli CLXIV. 8.		AR 1½
11547	Bruttii. Carelli CLXXI. 13.		AR 3
11548.	Bruttii. Mionn. Suppl. I. 331. 916. (idem exemplar.)		AR 3.
11549	Terina. Carelli CLXXVIII 29, sed deest monogramma post caput.		AR 5
11550	Terina. Caput muliebre ad s. intra lauream. (Mionn. et Carelli non habent.)	ΤΕΡΙ.. Victoria alata sellae insidens ad s., dextra elata coronam, sinistra demissa caduceum, sub sella ⊙	AR 5.
11551	Catana, fere ut Torremuz. XXI 7, sed litterae aliter dispositae.		AR 8
11552	Himera. ib. XXXV. 10. (ad aversam cf. 9)		AR 2½
11553	Panormus. Caput inv. imberbe ad s.	Equus ad d. stans ante palmam, infra H	AR 5
11554	Tauromenium. Torremuzza Suppl. I. VIII. 1.		AR 3½
11555	Rex Macedoniae. Equus ad d. gradiens.	Protome caprae ad d. intra quadr. incusum.	AR 3½
11556	Alexander Magnus, Aradus. Mion. S. III. 198	195 ex Mus. Hederv., hoc ipsum exempl. in adv. MY.	AR 9
11557	Peniadae? Caput bovis, facie humana barbata ad d.	F et ΚΑΛΛΙΡΟΑ	AR 3.
11558	Acarnania, ut Mionn. II 79. 3, sed inscriptio adversae incerta.		AR 6
11559	Locri. Pegasus ad d. volans, infra Λ.	Caput mul. diad. ad s.	AR 3½
11560	Locri. Caput Palladis ad s., pone astrum.	Λ Pegasus ad s. volans (ante fulmen?)	AR 5
11561	Elis, ut de Mersan Allier de Hauteroche, Pl. VI. no. 17, sed FA in imo.		AR 6½
11562	Elis. FA Caput Iunonis diad. ad d.	Aquila ad d. intra coronam	AR 5½
11563	Timotheus et Dionysius reges Heracleae Bithyniae. Mionn. S. V 70. 359 idem exemplum, ut videtur; sed deest clava pone caput. Ex Hedervarians. (apud Mionnetum falso AR pro AR)		AR 5
11564	Calymna. Caput iuvenile galeatum ad d.	ΚΑΛΥ ΝΟΙΝΜ Lyra intra circulum.	AR 3 4,49 Grm.
11565	Tryphon rex Syriae. Mionn. V. 72 624 sed monogr. A		AR 4.
11566	Awaces XV. Phraates IV, ut Mion. V. 656. 33 sq. sed regi sedenti mulier galeata et hastata coronam porrigit; in imo ΗΠΣ (288) ΤΟΡΠΙΑΙΟΥ.		AR 8.
11567.	Ptolemaeus III. Caput diad. ad d.	ΒΑΣΙΛΕΩΣ ΠΤΟΛΕΜΑΙΟΥ Aquila fulmini insistens ad d., ante L KZ, pone ΠΑ.	AR 7
11568	Iuba II. M. VI. 601. 24.		AR 4.
11569	Iuba II. M. VI. 599. 11 et Suppl. IX. 215 7, sed addita est in area aversae lunula.		AR 4.
11570.	Ptolemaeus, Iubae II filius. M. VI. 605. 58.		AR 3
11571	idem. M. VI. 606. 70.		AR 3.
11572	idem. ut M. VI. 606. 63, sed RA VII.		AR 3
11573	idem. ut M. VI. 606 68, sed RA VI.		AR 3.
11574	idem (ΡΤΟΛΕΜΑΕΥΣ) REX Caput diad. ad d.	(R.A) VII. altare (vel cista) inter duas arbores.	AR 3.
11575	idem ΡΤΟΛΕΜΑΕ(VS) REX Caput diad. ad d.	RA ....I Cornucopiae et sceptrum decussata	AR 3.
11576	Libya. Mionn. VI. 553 2.		AR 6
11577	L. Cestius, C. Norbanus. Riccio, Tab. XIII Cestia No. 1.		AV.

1853.

Januar 21. — von Herrn Dr. Kiepert. (15 fl.)

11578. Cardia. Mionn. I 426. 9. Suppl. II 524. 8, sed leo telum mordet; in imo granum et stella octo radiorum. — Æ 4

11579. Cardia. Mionn. I 426. 9. Suppl. II 524. 8, sed plenius ΚΑΡΔΙΑΝ, et leo telum mordet. — Æ 4.

11580 Cardia. Caput leonis ad d. — ΚΑΡΔΙΑ granum in quadrato. — Æ 2½

11581 Methymna. Mionn. III 39. 46 — Æ 4.

11582 Methymna. Mionn. III 39. 47 (cum lyra incusa) — Æ 4

11583 Scepsis. Mionn. S. V 578. 501, sed hippocampus ad sinistram, et infra stella. — Æ 4½

11586 Mytilene. Mionn. S. VI. 62 fere 70, sed monogrammatum loco N A? — Æ 4.

(11584 Chersonesos, ferent Mionn. S. II 525. 19, sed ΧΕΡΡΟ — Æ 2

11585 Sigeum. Mionn. II 671. 261. — Æ 4

11587 Assus. Caput Palladis ad d. — (ΑΣΣΙ) Gryphus jacens ad s., in imo spica. (quae desideratur apud Mionn.) — Æ 2½

11588. Gergithus? an Pergamum? Caput Palladis ad d. — Duo astra 6 radiorum, infra ΓΕΡΓ, supra ☉ — Æ 1½

11589 Campania. Caput Palladis ad s. — (R)OMANC Protome equi ad d. (M. S. I. 258. 458.) — Æ 5

11590. Agathocles. ΣΛΤΕΙΡΑ Caput mul. ad d. — ΒΑΣΙΛΕΛΣ ΑΓΑΘΟΚΛΕΟΣ fulmen. — Æ 6

11591 Fufii. Riccio Tav. XX. — AR subaerat.

29 Januar — von Spiridion Mostras aus Corfù, für 76 francs (20 fl. 8 kr.)

11592 Leucas Acarnaniae, ut M. S. III 462 54, sed pone caput arcus. — AR 5

11593 Aegae (Aeolidis?) AICA Caput Bacchi indici hedera coronatum ad d. (2,58 Grm.) — A(I)C Capra dimidia ad d. cf. M. III 2. 4. Eckh. Num. vet. p. 201 Tab. XII. 2, Doctr. num. II 65. — AR 3.

11594 Elis, M. S. IV. 177 21. — AR 3

11595 Antonius: ANTON AVG IMP III ... Caput Antonii ad d. — ANTONIVS AVG·IMP III in media area. — AR.

11596 quadrans, ut Marchi e Tess. Classe III Tav. IV. no. 4, sed in area 7, non V — Æ fusus.

von Hugo Garthe in Cöln. (80 fr.)

12 Febr. 11597 Galla Placidia · DN. GALLA PLACIDIA P F AV: Protome ad d. — ✠ intra coronam, in imo COMOB. — AV Tremissis

von dem Mechitaristen P. Clemens Sibiljan für 20 fl.

4 März 11598 Cistophorus, ut Mionn. (sub Acarnea) Suppl. V. 297. 94, in aversa ad s. Q, in imo monogr. (12,3 Grm.) (100 fr.) — AR 7

11599 Lete. Faunus nymphae portans. — Quadr. incus. — AR 5

von F. Koch für 20 fl.

15 März 11600 Sicyon. ΣΙ Chimaera ad s. — Columba volans ad sin, in area tria puncta. — AR 3½

von G. Castagne in Constantinopel für 550 francs

23 März 11601. Seleucus IV. Philopator. M. V. 29 257 (et 258.) — AR 8

11602 Demetrius I Soter, ut M. V. 43 374 sq. sed in area aversae ⅄ (Monogr. Mionn. 502) — AR 8

11603 Alexander I Bala. Mionn. S. VIII. 36. 184. (in area cornucopiae et ☉) — AR 8

11604 Tyrus. M. V. 411. 484 (sed sine litt. phoenic.?) — AR 8

1853.

März 23. (Castagne:)

11605	Lampsacus. M. II 561. 295		AR 2
11606	Caesarea, Caracalla. AV K M AVPHΛI ANTΩNEINOC CEB Caput laur. ad d. (Mionn. non habet)	MHTPOΠO KAICAPIAC ET K, in area ANTΩ, figura ad s. stans, d. pateram, s. hastam, super argaeo.	AR 6½
11607	Caesarea, Vespasianus et Titus. AVTOKPA KAICAP OVECΠACIANOC CEBACTOC Caput Vespasiani laur. ad d. (cf. M. S. VII. 662. 23. 150 fr.)	AVIO KAI OVECΠACIANOC CEBACTOV VIO- Caput Titi laur. ad d.	AR 5½
11608	Caesarea, Nerva. M. S. VII. 666 43. (48 f.)		AR 5½
11609	Alexander Magnus, Miletus. Caput, leonis exuviis tectum ad d. (differt ab editis)	ΑΛΕΞΑΝΔΡΟ Juppiter aëtophorus sedens ad s., in area leo astrum respiciens, supra M, sub throno AP	AR 9
11610	Alexander Magnus. Caput, leonis exuviis tect. ad d.	ΑΛΕΞΑΝΔΡΟΥ ΒΑΣΙΛΕΩΣ Juppiter aëtophorus sedens ad s., in area MI et apis, sub throno AP intra coronam.	AR 7.
11611	Alexander Magnus. Caput etc.	ΑΛΕΞΑΝΔΡ- Juppiter aëtophorus sedens ad s., in area mus et Ɣ	AR 4.
11612	Macedonia, ut M. I. 456. 47, sed in area aversae	ΣΚΡ ΚΡ ΤΥΕ	AR 10.
11613	Foedus Achaiae, Elis. M. II. 159. 87.		AR 3½
11614	Sinope. Caput Sinopes ad s.	ΣΙΝΩ aquila pisci insidens ad s., supra ΦΟΡΜ.	AR 4½
11615	Sinope. Caput Sinopes ad s., ante acrostolium	ΣΙΝΩ aquila pisci insidens ad s., supra ΗΡΩΝ	AR 5
11616	Dyrrhachium (potius Corcyra? Apollonia?) Vacca c. vitulo lact.	qui falso dicuntur horti Alcinoi.	AR 5.
11617	Antiochia, Vespasianus AVTOKP KAIΣ -VEΣΠΑΣΙΑΝ. Caput laur. ad d.	ETOVΣ N- IEPOV aquila ad s. stans, ante clava.	AR 7.
11618	Antiochia Pisidiae, Julia Domna. Mion. S. VII. 94. 34. (30 f.)		Æ 9½
11619	Cyzicus, Faustina iunior. ΦAVCTEINA CEBACTH Caput ad d. (M. S. V. 225 271)	KYZIKHNΩN NEOKOPΩN Ceres gradiens ad d., utraque manu facem.	Æ 8.
11620	Cyzicus, Geta. M. S. V. 341. 382.		Æ 4.
11621	Cyzicus, Gallienus. ....ΛΛΛΙΗΝΟC Protome laur. ad s., d. elata, sinistra globum	KYZIKHNΩN NEOKOPΩN navis (Mion. non habet. cf. S. V. 355. 473:)	Æ 8.
11622	Nicaea Bithyniae, Severus Alexander. M. AVP AΛEZANΔPOC KAI Caput ad d. c. palud.	NIKAIEΩN tria insignia milit.	Æ 6
11623	Edessa Macedoniae, Caracalla. MAP AVPH ANTΩNINOC Protome diad. ad d.	EΔEC (retrogr. EWN) Roma nicephoros armis insidens ad s., cuius ad pedes capra, a muliere pone stante coronatur	Æ 7
11624	Stobi, Caracalla. AV MAVR ANTONINVS Protome laur. ad d.	MVNICI STOBEN Victoria gradiens ad s., d. coronam, s. palmam.	Æ 6
11625	Cassandrea Maced., Domitianus. M. S. III 53. 348.		Æ 5
11626	Nisibis, Otacilia Severa. M. V. 628 182.		Æ 6½
11627	Caesarea Cappadociae, Julia Domna. IOVΛIA ΔOMNA AVΓOVC Protome Domnae ad d. (Mion. non habet.)	MHTPOΠOΛE KAICAPIAC ET IA Juppiter Nicephorus sedens ad s., ante pedes aquila.	Æ 8.
11628	Antiochia Syriae, Caracalla, ut Mion. V. 181 267, sed sub capite ·II· et in area aversae N.		Potin 7.

11629 Pessinus Galatiae. Caput muliebre turritum ΜΗΤΡΟC (Θεων Leo sedens ad d. Æ 3.
ad d. (Mionn. non habet. cf. IV. 391. 104.)

11630 Rhoemetalces I Thraciae rex. M. I. 448. 142. Æ 6

11631 Chalcis Chalcidicae, M. Aurelius. M. V. 144. 13, ad plenius ΑΥΤΟ ΚΑΙ ΑΥΡΗΛΙΟΝ. Æ 6.

11632 N. Memphitis Domitianus. ΑΥΤ ΚΑΙ ΘΕΟ ΥΙΟC ~~ΥΡΜΟC.....~~ Figura feminea dextrorsum stans, d. hastam, Æ 7½ ——
ΔΟΜΙΤ CΕΒ ΓΕΡΜ Caput laur. ad d. s. pomum?), prope aquis stans ad d., in area IA

11633. Andronicus III de Saulcy Pl. XXIX. 4. (Andronico Comneno tribuit, Alex. II Trapez. Sestinilossos x 97. AR ——

(11634-61. 11676-721. 11727-39. 11745-62. 11808-81.)

Apr. 4 Lambros (Dr. gegen Bundy 13 AV, 81 AR, 86 Æ, für 3888½ fr. = 1036 sh 28 sh;
Zurückgestellt am 10 Juni 1853

11634. Alexander Magnus. Caput Palladis ad d., in ΑΛΕΞΑΝΔΡΟΥ ΒΑΣΙΛΕΩΣ Victoria adst. etc. AV.
galea serpens, pone Σ. in area Φ. (Amadus?)

11635 Isaacius II et Alexius III Comnenus. ΑΛΕ··· ΔΕCΠΟΤΗC Ο ΚΟ···· ΙC ΧC Christus adv. sedens, ut videtur AV. ——
Duo imperatores adv. stantes et duplicem crucem longam (cf. de Saulcy Pl. XXX 4, sed multum differt)
una tenentes; alter (ad d.) nimbatus est, alter nappam d. tenet.

11636 Caulonia. M. I 187. 838. (ad paullo minor.) AR 2½

11637 Corcyra. ♀ Vacca vitulum lactans ad d. ΚΟΡ Stella intra quadratum, in area ⌈ AR 2½

11638 Corcyra (?) Caput ad d., Bacchi, ut videtur, Thyrsus et uvae, in area ○ ⌉ (?) AR 1½

11639 Leucas Acarnaniae. (?) Caput Gorgonis adv. Λ Pegasus ad s. volans. AR 1

11640 Metropolis Acarnaniae (?) Caput Apollinis Μ Pegasus ad s. volat. AR 3.
laur. ad s.

11641 Anactorium. Caput laur. ad s. (Apollinis?) AV Anterior pars pegasi ad s. AR 2

11642 Thebae Boeotiae. Scutum Boeot. dimidiatum ΘΕΒΑ Clava et hedera foliis AR 1

11643 Cea (incert.) Dicta quadr. incus. (11,95 grm.) AR 4½

11644. Corinthus. Caput Palladis ad d., pone flos. ♀ Pegasus volans ad s. AR 5½

11645 Corinthus. Caput Palladis ad d., ante A ⌉, ♀ Pegasus volans ad d AR 5½
pone tridens.

11646 Corinthus. Caput Palladis ad s. in quadr. inc. ♀ Pegasus volans ad s. AR 2½

11647 Corinthus. Caput muliebre ad s., pone Δ ♀ Pegasus volans ad s. AR 3¼

11648. Corinthus, item, sed pone caput ▽? AR 3

11649 Corinthus. Caput Cereris spicis coron. et velat. ad s., ♀ Pegasus dimidiatus ad s. AR 2
ante A ut videtur.

11650. Corinthus. Pegasus volans ad d. Tridens. AR 1

11651 Corinthus. Pegasus stans ad d., infra ♀, ante Ε Pegasus stans ad s., in area Ε Υ AR 1

11652 Sicyon. Columba ad s. stans. Σ in quadr. incuso. AR 1

11653 Sicyon. Columba ad d. stans et respiciens. Columba ad s. volans in quadr. inc. ante Η AR ½

11654 Phlius. Pars anterior bovis procumbentis ad s. ·Φ· AR 2½

11655 Heraea Arcadiae (?) Caput Palladis ad s. ΗΡΑ AR 2½

11656 Assus Mysiae. Mionn. II 522. 50., in area aversae ΑΒΑ AR 3.

11657 (Dardanus Troadis). Miles armatus, flexo genu Cilicia? Thessalia? Vir vel puer equo dimidiato insidens ad d. AR 2½
s., ad s. intra quadratum punctis ornatum

11658 Clazomenae. Mionn. S. VI. 83. 17. AR 4

11659 ~~Erythraeae~~ Tobiadae. Caput muliebre in quadrato incuso. Eques ad d. ~~(pone victoria?)~~ AR 1½

11660 Side (?) fere ut Mionn. III 472 145, sed ante Apollinem ↑Η, pone ΙΗΡΑΣΥΛΗ AR 6

April 6.

11661 Fide (?) Similis antecedenti, sed post Palladem ΠΟ, ante Apollinem nulla inscriptis, pone ΓΥΓΣΥΣΥ, dextr. avers. AR 6

von Rollin, für 271 francs

13 Apr.

11662 Antiochia, Augustus. Mionn. V. 158. 87. (40 fr.) (14, 31 Gramm) AR 7

11663 Pergamum, Augustus. Mionn. VI. 669. 388. et M. Rom. Tp. 100. (48 fr.) (M. ASIAE) 12,17 Grm. AR 7

11664 Antiochia, Augustus. .... ΣΕΒΑΣΤΟΥ Caput Augusti nudum ad d. (Mionnetas non habel.) (14, 365 Gramm.) ΚΑΙΣΑΡΟΣ ΘΕΟΥ ΥΙΟ— Tropaeum Victoriae ad d. sedens, s. hastam, sub pede Δ, in area ΑΓ et ΡΑ, in imo - ΦΣ, omnia intra lauream, quae supra capitis Jovis insigne ornamento, quod fulmini simile, in nummis Antiochenis occurrit. AR 8.

11665 Antiochia, Claudius. ΤΙΒΕΡ(ΙΟΣ ΚΛΑΥ)ΔΙΟΣ ΚΑΙΣΑΡ Caput nudum ad d. (Mionn. non habet.) ΣΕΒΑΣΤΟΣ ΓΕΡΜΑΝΙΚΟΣ Victoria Victoriae sedens ad s., s. hastam, in area ΑΣ / ΝΙ. (14, 19 Grm.) AR 7

11666 Caesarea Cpp.? Claudius et Nero. Mionn. S. IX 248 157 (100 fr.) hoc ipsum exemplar. Cfr. Mionn. IV. 409 13. (12,3 Grm.) AR 7 (arg. impur.)

11667 Caesarea Cappad. Claud. et Nero. M. IV. 409. 11. 6,115 Grm. (60 fr.) AR 5

11668 Caesarea Cpp. Claud. et Nero, ut M. IV. 409. 11, sed minor, drachma, quam Mionn. non habet. (v. 60 fr.) 3,634 Grm. AR 3

11669 Domitianus (et Domitia) / Caput Domitiani laur. ad d. IMP CAES DOMITIAN AVG PM COS VIII 10,875 Grm. DOMIT(IA) AVGVSTA. Caput Domitiae ad d. cf. Mionn. VI. 688. 510. (150 fr.). Epigraphe diffet. AR 7

11670 Domitianus. M. VI. 685. 492. (48 fr.) 10,627 Grm. AR 7

11671 Domitianus IMP CAES DOMIT AVG GERM PM TR P XIIII IMP XXII Caput laur. ad d. COS XVII. CENS PPP Aquila legion. inter duo signa milit. 9,305 Grm. Mionn. non habet. cf. VI. 685 492. (48 fr.) AR 7

11672 (Caesarea Cappadociae) Trajanus. M. VI. 693. 543. (20 fr.) 10,405 Grm. AR 6

11673 Seleucia ad Calycadn., Hadrian. AVTOKRATOR ΚΑΙ ΤΡΑ ΑΔΡΙΑΝΟC CEB. - Caput laur. ad d. (Mionn. non habet.) CEΛEYKEΩN ΚΑΛΥΚΑΔΝΟΥ Pallas stans ad s. d. Victoriolam, s. hastam et clypeum, in area fortalitii cornua copiae. 10,105 Grm. AR 6

11674 Seleucia Syr., ut M. V. 274. 862, sed monogr. Δ (80 fr.) patinae. AR 8½

11675 —

Lambros, Fortsetzung.

Arsaces XX Bardanes, ut Mionn. V. 665. 57 sed in imo ΓΟΡΠΙΑΙΟΥ. (300 fr.) AR 7.

11676 Arsaces XXI Gotarzes, ut Mionn. V. 666. 65, sed inscriptio antiqua. ΑCΙΛΕΩC ΒΑCΙΛΕΩΝ ΑΡCΑΚ..ΕΥΕΡΓΕ. et in area ΗΝΤ (150 fr.) AR 7.

11677 Arsaces XXIII Volagases I, ut Mionn. V. 668. 68, sed inscr. antiqua ΑCΙΛΕΩ ΑΡCΑΚΟ ΕΥΕΡΓΕΤΟ ΔΙΚΑΙΟ ΕΠΙΦΑΝ, in area ΗΞΤ, in imo (Π)ΕΡΙΤΙΟ. (200 fr.) AR 7

11678 Traianus. IMP TRAIANO AVG GER DAC PM TR P COS VII Caput Trajani laureatum ad d. SP QR OPTIMO PRINCIPI Victoria sinistrorsum sedens, d. coronam, s. palmam AR quin.

11679 Romanus I Lecapenus, Christophorus, Constantinus Porphyrogenitus, ut de Sanley XX 6, sed + ROMANO, CONSTANT, CE XPISTOF, EK XW EYSEB' BASIL' R'. AR —

11680 Demetrius I Poliorcetes. Mionn. I. 579 837 sed adita A littera in area (ut no. 838) AR 4.

11681 Taba Cariae, Mionn. S. VI. 543 508, sed additae in area AP. (100 fr.) AR 4.

11642 Incert. Ciliciae. Vir nudus (Hercules?) dextrorsum sedens, dextra clavam, sinistra cornu, dextra clavam? Caput dextrorsum sedens, in area granum hordei; ob litterae fragg., ΦΟ Ε, ut Mionn. S. VII. Pl. X. 2. AR 2

11683 Aries ad s. iacens, supra ΜΕΚΑ Ε ⊕ in quadrato incuso AR 2

(Caesares:)

11684 Cyprus, Titus. ‥ P TITOC KAICAP Caput Titi laureatum ad sinistram — ETOYC NE.... Jupiter togatus adv. sinist., ? patera, l. sceptrum. — AR 4½

11685 Ptolemaeus I Soter. Caput diad. ad d. — ...ΣΩΤΗΡΟΣ aquila fulmini insistens ad sin., in area ΙΓ Δ B ⊙ — AR 7

11686 Ptolemaeus Philadelphus 2 Caput diadem. ad d. — ΠΤΟΛΕΜΑΙΟΥ ΒΑΣΙΛΕΩΣ aquila fulmini insistens ad s., in area L KC et ΠΑ — AR 7

11687 Drusus Senior. NERO CLAVDIVS DRVSVS GERMANICVS IMP Caput corona querna ornatum ad s. — DE GERMANIS arma: — AR denar. —

11688 Caligula. C. CAESAR AVG PON M TR POT III COS III Caput Caligulae laur. ad d. — DIVVS AVG PATER PATRIAE Caput radiatum augusti. — AR denar —

11689 Nerva. IMP NERVA CAES AVG P M TR POT Caput laur. ad d. — COS III PATER PATRIAE Instrumenta pontificalia — AV. —

11690 Constantinus IV Pogonatus cum Heraclio et Tiberio. — VICTORIA A-CLI... Crux super gradibus inter ON CONSTANVS PPA Protome gal. adv. c. lancea transv. — duos victos stantes et dextris globos cruciferos tenentes. — AV —

11691 Perinthus. M.S. II. 397. 1163. (9 ff.) (mser die RS., cf. Mordtmann Athen. Mitth.) — Æ 6

11692 Pedicrae III M. I 510. 27. (vestigia primi typi) — Æ 3

11693 Boeotia, cf. M. II 103. 65, ad in area aversae A — Æ 4

11694 Boeotia. M.S. III 507 26 (vestigia typi primi) — Æ 4

11695 Thebae. M.S. III. 529. 161. (12 ff.) — Æ 3

11696 Athenae. Minerva. — AΘE Nocturna sceptro(?) insistens ad d. — Æ 2

11697 Corinthus. Pegasus ad s. volans — KA tridens — Æ 2

11698 Corinthus. Pegasus ad s. volans — tridens inter Δ et caput rad. adv. — Æ 2

11699 Corinthus. Pegasus ad s. volans — tridens, in area fortuna — Æ 2

11700 Corinthus. Pegasus ad s. volans. — tridens, inter M et corollam. — Æ 2

11701 Corinthus. M. II 170. 166. (9 ff.) — Æ 6

11702 Corinthus. M. II 171. 174. (6 ff.) — Æ 5

11703 Patrae, M. aurel. M. II 195. 346. (12 ff.) — Æ 6

11704 Sicyon. Columba dextrorsum volans. — M A — Æ 2

11705 Orchomenus, Sul. (Domna Mamaea) IOYA (IA·ΔOMNACEBA MAMAIA)... — ΟΡΧΟΜΕΝΙΩΝ Fortuna ad s. stans. — Æ 6

Caput ad d.

11706 Thelpusa. M. II. 256. 76. (24 ff.) — Æ 4

11707 Chalcis Euboeae, M. aurel. AVT KAIC M AVPH ANTWNINOC AV Caput nudum ad d. — cf. M.S. IV 362 79 in L. Vero. — Æ 7

11708 Parium, Gallienus, fere ut M.S. IV. 411. 810 — Æ 5

11709 Cyme. M.S. VI. 12. 83. (6 ff.) — Æ 3

11710 Clazomenae M. III 65. 19 — Æ 4

11711 Clazomenae. Caput Palladis ad s. — ..TTPIATHΣ Caput arietis ad d. — Æ 2

11712 Ephesus. E ϕ apis — (K)AAAIΓENHΣ cervus ad d. stans, supra pharetra — Æ 3½

11713 Rhodus. Caput Bacchi coron. ad d. — PODIWN flos balaustii adv. — Æ 2½

11714 Antiochia Pisidiae, Severus Alexander. Mion. S. VII. 100. 68. (24 ff.) — Æ 7.

11715 Tarsus, Trajanus Decius, ut M.S. VII. 285 524, sed minor et melius servat. — Æ 7½

11716 Hyrcania Lydiae. M. IV. 61. 325. (15 ff.) — Æ

Mai			
11717	Bagae, Caracalla, ut M. IV. 18. 88, sed plenius: AY. K. M. AY. ANTΩNEINOC Caput lau. ad d.	KAICAPEΩN BATHNΩN Juppiter togatus ad s. stans, d. aquilam, s. hastam; a manu s. toga ad terram pendet.	Æ 6½
11718	Cotiaeum Phrygiae. ΔHMOC KOTIAEΩN Caput imberbe diad. ad d. cf. M. IV. 270. 432	ЄΠI ΔIOΓЄNOYC ΔIONYCIOY APX Apollo ad d. sedens, s. lyram, in area KOTIA ЄΩ	Æ 6.
11719	Laodicea Phrygiae. M. IV. 315. 694. (24 f.)		Æ 8
11720.	Laodicea Phrygiae, Caracalla, ut M. IV. 329 772, sed ΦΠΗ non in area, sed ad finem inscriptionis		Æ 10
11721	Caesarea Cappadociae, Antoninus Pius. AYTO ANTWNEINOC C.. Caput laur. ad d.	KAICAPЄ WNTΠ AP.. Juppiter nicephorus ad s. sedens, in area ЄT KR (26).	Æ 5

Aus der Sabatierschen Auction in London, besorgt durch Webster. (£ 7. 6. 0. inbegriffen 13 s. Commissionsgeb.)

18 Mai			
11722	Cleopatra et Juba II. Mionn. VI. 603. 48 vel 49. (72 francs)	(Sabatier no. 47.)	AR 4.
11723	Juba II. REX IVBA Caput diad. ad d. cf. M. VI. 601 et 602 no. 31 et 32, ubi ЄT. MΓ et MЄ.	ЄT MЄ Signum militare inter duo cornua copiae. (Mionn. non habet) (Sabatier no. 47.)	AR 3
11724	Julia Titi. Mionn. VI. 685. 490. (80 f.)	(Sabatier no. 231.)	AR 7
11725	Hadrianus. HADRIANVS AVG COS III PP. Caput nudum ad d. Restant vestigia prioris typi, anguis et capitis Antoniae super cista. Est haud dubie exemplar Pembrochianum, cf. Catal. Pembr. Part. 3 tab. 114.	DIANA EPHESIA Templum sex columnarum. Restant vestigia prioris typi M. ANTONIVS IM.. ERT, pars capitis cum diademate et lituo. (Catal. Sabatier no. 239.)	AR 7.
11726	Antiochia, Caracalla. AVT K MA ANTWNI. Caput ~~diad~~ laureatum ad d.	ΔHMAPX.. ΠAT TO B Aquila, rostro coronam tenens, sub pedibus astrum, in area Δ Є. (Sabat. no. 239.)	AR mixt (Patin) 7.

Lambros, Fortsetzung

11727	Berenice Ptolemaei III? Caput muliebre ad d.	ΠΤΟΛΕΜΑΙΟΥ ΒΑΣΙΛΕΩΣ Cornu copiae leniscatum.	Æ 1½
11728	item.		Æ 1½
11729	Tiberius Constantinus. ΔΝ ΤΙΒ CONSTANT PP AVG Protome adv. etc.	A N N O M Ч NIKOA	Æ —
11730	Nicephorus I NICIFOR, BAS, Protome adversa.	X X X M A + N N N Mionn. II p. 473. (40 fr.)	Æ —
11731	Clazomene? Pars anterior leonis alati ad s.	Caput galli incusum ad s. (?) M. VI. 620. 53. (100 fr.)	AV 1½ (Electr.)
11732	Clazomene? Pars anterior apri alati ad d.	Caput leonis incusum ad d.	AV 1½ (Electr.)
11733	Phocaea: Caput leonis ad s., supra phoca.	quadr. incus.	AV 1½ (Electr.)
11734	Incertus Asiae minoris. Caput galeatum ad s., infra cuspis	Quadr. incus.	AV 1½ (Electr.)
11735	~~Cu~~ Incert. Asiae minoris. Caput muliebre hedera coronatum, ad d. cf. M. S. IX. Pl. X. 16, sed differt	Caput ianui coronatum ad d.	AV 1½ (Electr.)
11736	Incert. Asiae minoris. Caput mul. diad. ad d.	Caput mul. hedera coron. ad d. intra quadratum	AV ½ (Electr.)
11737.	Theodosius I. DN THEODOSIVS PF AVG Protome diad. ad d. (Mionn. II p. 335 Quin.)	VICTORIA AVGVSTORVM Victoria stans vel gradiens, d. corollam, s. globum crucigerum, in area stella; in imo CONOB	AV —
11738.	Neapolis. Caput Palladis ad d.	NEOΠO Protome bovis, capite humano, ad d.	AR 1½
11739	Uria. Caput Palladis ad d.; galeam noctua et oleae ramus ornant	YDINAI Bos facie humana ad s. gradiens	AR 5.

1853.

von Herrn Feust aus Smyrna, 45 ℔

Mai 28

11740. Constantinus Gen. et Leo Chazarus, et de Taulej XIV 7, rud in area CLEON PA MYL ΦA. — AV. solidus

11741. Alexander Bala. M. S. VIII. 42. 219, rud in area ΕΞΡ ΑΒ (120 fr.) — AR 8

11742 Alexander Magnus. M.I. 537. 338. (30 fr.) — AR 8.

11743 Aspendus, typi soliti, rud sub triquetro aquila stans ad d. (Mion. non habet.) — AR 5

11744 Augustus. Protome Victoriae ad d. CAESAR DIVI F fig. nuda ad l. stans, d. pede globo impos. — AR Dcaes.

von Landros, Fortsetzung.

11745 Tarentum. Carelli 115 no 223. — AR 4.

11746 Tarentum, Carelli 116 no. 282 — AR 2

11747 Locri Epiz. Carelli 189 no. 151 — AR 6

11748 Locri Epiz. Carelli 189. no. 5 — AR 6

11749 Locri. aquila (i) ad d. ante ſ. . ΛOK fulmen, infra OO (recte bei Carelli) — AR 2

11750 Gela. Torremuzza XXXI. 11. — AR 8.

11751. Messana. ib. XLVII. 12 (rud ibi nullo maior.) — AR 2

11752 Thasos. M. Planche XLIV. 5. — AR 5.

11753 Philippus V. Mionn. I. 585 894. — AR 6.

11754 Thessalia. Caput Jovis (Com.) ad d. ; ante ΜΗΤΡΟΔΩΡΟΥ ΘΕΣΣΑΛΩΝ Pallas Promachos ad d. ; in area ΠΙΣ — AR 8.

11755 —— —— —— —— ΙΤΑΛΟΥ —— —— —— ← ΔΙΟΚΛΗΣ et stella — AR 5.

11756 —— —— —— —— nihil. —— —— —— ΘΡΑΣΥ(λου) cf. M. II 31. 41. ΘΡΑΣΙ ΗΡΑ ΠΑΥΣΑ — AR 5

11757 —— —— —— —— ΕΡ —— —— —— ΠΑΥΣΑΝΙΑΣ ΔΙΟΔΩΡΟΣ ΜΕΛΩΡΟΣ — AR 5

11758 —— —— —— —— Λ —— —— —— ΙΠΠΟΛΟΧΟΣ . ΡΕΣΩ.. — AR 5

11759 —— —— —— —— nihil. —— —— —— . ΙΛΩΝ et stella . ΠΠΟΛΟΧΟΣ — AR 5

11760 Larissa — Vir bovem currentem retinens, ad d. ΛΑΡΙ Equus frenatus ad ſ. currens. — AR 4

11761 Pharsadon. Pars anterior bovis ad d. currentis, quem vir retinet. ΦΑΡΚΑΔΟ Pars anterior equi currentis ad d. — AR 3

11762 Apollonia Illyrici. Mionn. II 31 41. — AR 2.

Juni 8. von Clemente Sibijan in Wien, 16 ℔

11763 Myrhina Aeolidis. M. III 24. 145. — Æ 2½

11764 Phocaea. M. III 178. 835. — Æ 4.

11765 Ephesus, Domitianus. M. III 94. 260 — Æ 5.

11766 Phocaea, ut M. III. 176. 824, rud nomen . ΑΣΤΟΓ — Æ 3

11767 Cyme. M. S. VI. 12. 84. — Æ 1

11768 Cyme, ut M. S. VI. 10. 68, rud ΗΡΑΚΛΗΝ (ut Athen. M II 122.) — Æ 4.

11769 Tralles, M. IV. 180. 1043. — Æ 5

11770. Phocaea, Julia Domna, M. III 182. 865 — Æ 7½

11771 Samos, Divus Traianus. M. III 298. 278. — Æ 8.

11772 Smyrna, Sept. Severus, M. III 238. 1342. — Æ 10½

11773 Smyrna, Sept. Severus, ut M. III 238. 1340, rud Λ. CE. ΓΕΤΑC. K.AY. K. M. A. ΑΝΤΩΝΙΝ. AY. K. Λ. CE. CEOYHPOC — Æ 10½

11774 Metropolis Ioniae (non Phrygiae) M. IOY. ΦΛΙΠΠΟC Caput laur. ad d. ΜΗΤΡΟΠΟΛΕΙΤΩΝ Fortuna stans ad ſ. — Æ 5

(Mionnetus non habet.)

1853.

Juni 9

Durch Prof. Petermann in Damascus erworben für 426 piastre, = 26 rt 20 sgr (eigentlich 18¾ sgr)

11775.	Mauricius Tiberius cum uxore Constantina et DN. MAVR P AV ~~duo viri~~ imperator cum uxore nimbati stantes adversi et d. globum crucigerum tenentes, supra +	Theodosio filio: Juvenis nimbatus stans adv., et dextra crucem longam tenens, in area H; cf. de Saulcy IV. 8 et Mionnet II 428. (12 fr)	Æ —
11776	Demetrius II Syriae rex, Tyrus. Mionn. V. 65. 559. (60 fr)		AR 7
11777	Alexander I Syriae rex, Tyrus, M. V. 57 495. (120 fr)		AR 7½
11778	Alexander I Syriae rex, Berytus, M. V. 56. 486. (150 f.) (apud Mionn: Sidon)		AR 7
11779	Antiochia Syriae, Julia Domna. ΙΟΥΛΙΑ ΑΥΓΟΥϹΤΑ Caput ad d. (Mionn. non habet.	ΔΗΜΑΡΧ ΕΞΟΥϹΙΑϹ Aquila adv., in rostro coronam tenens, in area O, sub pedibus protome radiata ad s.	AR 8.
11780	Constantius II. DN CONSTANTIVS PF AVG Cap. diad. ad d.	GLORIA RE(I)PVBLICAE Duae mulieres sedentes scutum tenent, cui inscriptum VOT XXXX, in imo SMNS.	AV solidus —
11781.	Anastasius. DN ANASTASIVS PP AVG Protome diad. ad d.	VICTORIA AVGVSTORVM Victoria ad d. gradiens, in area ✕, in imo CONOB	AV tremissis —
11782	Heraclius, de Saulcy VI. 2.		AV tremissis —
11783	Ptolemaeus. — Caput diad. ad d.	ΠΤΟΛΕΜΑΙΟΥ ΒΑΣΙΛΕΡΣ Aquila ad s. stans, in area LZ et Π.. (perforat. et trit.)	AR 7
11784	Alexander Magnus. Caput leonis exuviis tect. ad d.	ΛΕΞΑΙΙ Juppiter aëtophorus ad s. sedens, in area Λ et lampas (tritus.)	AR 7
11785	Damascus, Tiberius, M. V. 286. 28. (12 fr)		Æ 5
11786–90	Quinque denarii imperatorii communes, partim triti,		AR —
11791–11807	Septemdecim nummi romani aerei communes et triti,		Æ —

Lambros, Fortsetzung.

11808.	Nicopolis Epiri, Faustina senior. ΘΕΑ ϕΑΥϹΤΕΙΝΑ Caput ad d.	ΑΚΤΙΑ in corona.	AR 3
11809	Phocis. Caput bovis adv.	Caput Apollinis laur. ad d., pone lauri ramus.	AR 3
11810	Boeotia. Scutum Boeot.	Diota et ☾ in quadrato incuso.	AR 2½
11811	Megara. Caput ad s.	ΜΕΓ tres lunulae conjunctae	AR 1½
11812	Foedus Achaicum. Caput Jovis ad d.	ϘΧ in corona.	AR 3½
11813	—— —— item.	ΜΕΣ in corona.	AR 3½
11814	Patrae Achaiae. M. II 190. 309.		AR 3½
11815	Miletus. Caput Apollinis laur. ad s.	ΝΗΣΙΘΕΟΣ Leo sinistrorsum gradiens et respiciens ad astrum, in area ΝΙ	AR 5
11816	Cnidus. Caput muliebre ad d.	ΚΝΙΔΙΩΝ tripus, ΚΛΕΥΠ:	AR 3
11817	Mytilene. Caput Apollinis laur. ad d.	Caput muliebre ad d., infra diota iacens	AR 1
11818	Laodicea Syriae. Caput mul. turritum et retro velatum ad d. in circulo ornato.	ΙΟΥΛΙΕΩΝ ΤΩΝ ΚΑΙ ΛΑΟΔΙΚΕΩΝ Juppiter nicephorus ad s. sedens, in area Λ et ΔΙ, sub throno ΘΕ	AR 7
11819	Aradus. Caput mul. turr. et retro velat. ad d.	ΑΡΑΔΙΩΝ Victoria stans ad s., d. acrostolium, s. palmae ramum, in area ϚϘΡ, ΗΙ et ΑΝ.	AR 7
11820	Guil. de Villehard. princ. Achaiae. + G PRINCE ACH Crux.	CLARENTIA Castellum	billon.
11821	Angelus de Sabaudia. ANGELVS SAB·C Crux	DELLA PATRA Castellum	billon

Jani 10

11822 Aelia Pulcheria. AEL PVLCHERIA AVG Bust to r. — VICTORIA AVGGG Victoria ad l. stans, d. crucem longam, cui arcta, cui inest CONOB — AV Solidus —

forma ad d.

11823 Athenae. Caput Palladis ad d. — ΑΘΕ ΑΑΜΩΝ ΣΩΣΙΚΡΑΤΗΣ ΤΙΜΩΝ — AR tetrad.

Cornua dotale insidens, in qua M, infra M.E.

11824 Thessalia. Caput Iovis corona. ad d. — ΘΕΣΣΑΛΩΝ Pallas Promachos ad d., cui area — AR 5.

ΓΟΡΓΙΑΣ ΝΙ ΘΕΜΙΣ

11825 Thessalia. Caput Iovis corona. ad d. ΠΟΛ(Π)ΤΟΛΕΜΑΙΟΣ — ΘΕΣΣΑΛΩΝ Pallas ad d., cui area ΑΡΙΣΤΟΚΛΗ(Σ) — AR 5

11826 Thessalia. Caput Iovis coronatum ad d. — ΘΕΣΣΑΛΩΝ Pallas ad d., ΔΑΜΟΘΟΙΝΟ ΦΙΛΟΞΕΝΙ. — AR 5

11827 Thessalia, idem, parum capud ΠΕ — item, ad ΦΙΛΟΞΕΝΙΑΗΣ ΔΑΜΟΘΟΙΝΟΣ — AR 5

11828 Thessalia. M. II 4. 33. — AR 4.

11829 Thessalia, similis, in aversa ΑΡΙΣΤΟΚΛΗ — AR 4

11830 Amantia Illyriae. M. II 28. 1. — Æ 5

11831 Apollonia Illyriae, Septimius Severus. M. S. III 324 80 fere. — Æ 9

11832 Nicopolis Epiri, Septim. Severus. ΑΥΤ ΚΑΙ ΛΣΕΠΤΙ.. Caput laur. ad d. — ΙΕΡΑ ΕΝΕΙΚΟΠΟΛΕΙΤ Victoria gradiens ad l., d. coronam, s. palmam, cui area stellata — Æ 6.

11833 Athamanes Aetoliae, M. S. III 482. 48. (40 f.) — Æ 4.

11834 Athenae. Protome Palladis ad d. — ΑΘΗΝΑΙΩΝ (retrograd.) Aesculapius ad sinistram — Æ 5 ½

11835 Megara. ΜΕΓΑΡΕΩΝ Caput Apollinis laur. ad d. — Lyra. — Æ 5 ½

11836 Commodus, M. Aurelius. M. AVR ANTONINVS AVG Caput laureatum ad d. — CΩΗΛ ICOΛ Delphinus sub trochum portans ad d., pone arbor — Æ 8.

11837 Corinthus, L. Verus. L. AVR VERVS AVG Protome laur. ad d. — C L I COR Bacchus ad l. stans, d. thyrsum gerens, tigridi. — Æ 8

11838 Patrae, Hadrianus. (HADRIAN)VS AVG COS III PP. Protome laur. ad d. — COL AA PATRENS. Pallas stans ad d., s. clipeum. (Incus. non habet.) — Æ 6

11839 Sicyon. Columba ad l. volans — ЄΥ intra coronam. — Æ 4

11840 Messene. Caput barb. ad d. (Incus non habet.) — ΜЄ. ΝΙΚΑΡΧΟΣ Sorgens baculo circumvolutus. — Æ 4

11841 Lacedaemon, ut vid. M. II 220. 50, pone caput adversum — ΛΑΚΩΝ — Æ 7

11842 Argos. Caput Iunonis ad l. — A, infra clava. — Æ 2

11843 Argos, M. Aurelius. ...INOC. Caput laur. ad d. — (ΑΡΓΕ)ΙΩΝ corona in qua NEMEIA. (Incus non habet.) — Æ 6.

11844 Thyrea, ut Mion. S. IV. 266 188, sed monogr. — Æ 3

11845 Mantinea Arcadiae. M. S. IV. 279. 45. — Æ 3

11846 Tegea, M. II. 255. 71. — Æ 4

11847 Euboea. Bos ad d. gradiens, supra sphaera? — ЄΥΒΟ Vacca, in area stella — Æ 2 ½

11848 Cyzicus, Bos cornupeta ad d. etc. ut M. II 533 — 124, sed in area aversae ΔΔΡ — Æ 6

11849 Temnus Aeolidis. Caput Palladis ad d. — ΤΑ miles armatus dextrorsum stans — Æ 2 ½

11850 Mytilene. Caput muliebre ad d. — ΜΥΤ Lyra, in area Φ — Æ 2 ½

11851 Pyrrha Lesbi. Caput muliebre ad s. — ΠΥΡ Caper stans ad s., arbuscula. — Æ 1 ½

11852 Erythrae. Clava — ΕΡΥ sine typo — Æ 3

11853 Magnesia Ioniae, Mion III 146. 630. ad — ΝΙΚΑΝΔΡΟΥ ΖΩΠΥΡΟΣ (postea diana Ephesia?) — Æ 4 ½

11854 Magnesia, Sept. Severus, M. III 149 648, ad — pleniss. in nostro ЄΥΤΥΧΙΑΝΟΣ — Æ 10

11855 Metropolis Ioniae, Iulia Mamaea. — ΜΗΤΡΟΠΟΛΙΤΑΝΤΩΝ ΕΝ ΙΩΝΙΑ Vir et mulier stantes et dextras iungentes; cf. Mion III 161 712. — Æ 8.

ΙΟΥΛΙΑ ΜΑΜΑΙΑ CEB Bustum ad d.

Jan. 10

11856 Miletus, Commodus. A. AVR. KOMODOC — ETΠI ΠΟΔI ΠΟΛΕΙΤΟΥ ΜΙΛΗCIΩΝ Apollo adv. Æ 6½
Protome nuda ad dextr. stans. (Epitom. non habet.)

11857 Miletus, Commodus. A. AVR KOMODOC. Protome nuda ad d. ΜΙΛΗCIΩΝ — ΑΝΔΡΕΟΥ Juvenis nudus sinistrorsum Æ 6½
sedens, dextra pugio capiti cleta, sinistra serpentem ottingit a corpore (cista? cortina?) assurgentem.

11858 Priene Ioniae. M. III 187. 893, ut stella in area. (Etiam Suppl. VI. 297 1368) Æ 5

11859 Priene. Caput Palladis ad d. ΠΡΙΗ ΣΑΤΥ in arcandis. (Epitom. non habet) Æ 3

11860 Samos. Caput mul. ad dextr. ΣΑ Capitis leonini exuviae adv. Æ 3

11861 Samos ——— ad sin. item, sine epigraphe Æ 1½

11862 Samos. Caput Junonis adv. ~~Samos~~ ΣΑΜΙΩΝ Prora Æ 2

11863 Samos, Commodus. — AVR KOMODOC Caput laur. adv. CAMIΩN Jovis Samia ad. Æ 3½

11864 Samos, Diadumenianus. M. III 289. 202, sed plenior inscriptio adv. Æ 5½

11865 Chios. M. III 275 101 (sed AP.) Æ 6½

11866 Phrygia Ioniae, ut M. III 186 884, sed ΦΥΓΕ et infra KON Æ 2½

11867 Cnidus. M. III 341. 228. S. VI. 482 227 (ΚΝΙΔΙΑ ΠΑΝΤΑ) Æ 6

11868 Kalvarnassus, prae ut M. S. VI. 494. 294—297. Æ 4½

11869 Cayster Trianus Lydiae, ut M. III 25. 127–129. Æ 3

11870 Tralles Lydiae. IEPOC ΔΗΜΟC Caput mul. d. ΤΡΑΛΛΙΑΝΩΝ Cornu copiae Æ 4

11871 Hierapolis Phrygiae. M. III 297. 583. Æ 3½

11872 Laodicea Syriae, ut M. IV. 245 701, sed in area AK, in imo AP. Æ 5½

11873 Aradus, Elagabalus. M. V. 466. 858. Æ 8

11874 (Alexandria Troadis. Ascalon?) Nummulus. (ΣΕΒ)ΑΣΕΤ(ΟΣ) ΑΣΚ, in medio ΛΗ Æ 1½

11875 Thuria Messeniae, Julia Domna. ΙΟΥΛΙΑ — Caput ad d. ΘΟΥΡΙΑΤΩΝ Λ.Α. Mulier ad s. stans, ~~in~~ et longam hastam transversam tenens. Æ 4½

11876 Antissa Lesbi, ut M. III 35 26 sq. sed in area lyra. Æ 4

11877 Methymna. Caput Palladis ad d. MA Dicta, in area hederae folium Æ 1

11878 item MAGY ——— Cornu copiae Æ 3

11879 Mytilene, M. S. VI. 64. 83 (100 f) Æ 6

11880 Talapia Aeoliae, ut M. I 134. 333 (corpus clava?) Æ

11881 Philippi Macedoniae. Caput imberbe leonis ΦΛΙΠΠΗΝΩΝ tripus, in area protome equi; omnia tectum ad d. (600 f) AV. 3½

Sammlung von Rode in Galacz

Cf. Num. 1647/1852 639/1853

(in Jahren gekauft, 745 antike Münzen (18 AV. 355 AR. 372 Æ.) nach 464 modernen Münzen und einem ägyptischen Fayencestück, auf einem Münzbrett, die 270 Stücke enthalten)

11 Juni

11882 Asia minor. Caput leonis ad d. Caput virtutis incassum ad d. AV 2.
Mionn. II 528. 81. Planche LIX 9 et 11. (36 f)

11883 Lysimachus, Byzantium, ut M. I 439. 17, sed monogr. ΔΡ in area. (30 f). AV 4½

11884 Lysimachus, Chalcedon, M. I. 439. 19. (10 f) AV 4½

11885 Alexander Magnus, ut M. I 517. 105, sed sine clava. (36 f). AV 5.

11886 Nero. Imperator cursor. (30 f) AV deest.

11887 Valens. DN VALENS PER F AVG Protome diad. ad d. GLORIA ROMANORVM Imperator eques ad d., AV 1/2 Solid. (medaillon)
Mionnetus non habet. 6,74 Gramm. d. elata, in area ☧, in imo ANOB S.

11888 Valens. D N VALENS P F AVG Protome diad. ad d. RESTITVTOR REIPVBLICÆ Imperator ad. stans, d. elata, rum, S. Victoriam, in imo KONST AV. Solidus

11889 Valens
11890 Theodos
11891 Zeno. D
11892 Phoca
11893 Heraclius
11894 Justinian
11895 Justinus
11896 Theodos
did cam
Mionn
11897 Tiberi
Heidem
11898 Roma
11899 Joann
11900 Demetr
11901 Antioc
11902 Antioc
11903 Antioc
11904 Antioc
11905 Demetr
11906 Antioch
11907 Istrus.
11908 Istrus,
laur.
11909 Istrus,
TPANKY
Trajan
11910 Rhod
11911 Rhod
11912 Arad
11913 Antio
11914 Roma
11915 Side
11916 Abyd
11917 item.
11918 Arsa
11919 Asiobo
11920 Leonto
11921 Arsa

11889 Valens, wie no. 11888, sed in imo ANT Z. — AV. solid. —

11890 Theodosius II. DN THEODOSIVS PF AVG Profilbüste adv. — IMP XXXXII COS XVII PP Roma sedens, in imo CONOB, wie M. II 361. — AV Solid. —

11891 Zeno. DN ZENO PERP AVG Profilbüste adv. — VICTORIA AVGGG Victoria ad l. stans, d. longam crucem, in imo CONOB. — AV Solid —

11892 Phocas. DN FOCAS PERP AVG Profilbüste adv. — VICTOR. — AVGG H Victoria adverse stans, in imo CONOB — AV Solid —

11893 Heraclius, Heraclius Constantinus et Heraclonas, wie wie bei Sauley VIII, 7 sed in antica VICTORIA AVGG, in area ☧ et A, in imo BOXX. — AV Solid. —

11894 Justinianus I. DN IVSTINIANVS PP AV Profilbüste adv. — VICTORIA AVGGG I Victoria ad l. stans, d. crucem longam, l. globum cruciger., in imo OBXX. — AV Solid. —

11895 Justinus II DN IVSTINVS PP — Profilbüste adv. — VICTORIA AVGGm Nimbus adv. sedens, d. hastam, l. globum cruciger., in imo CONOB (Sallecht, Dubl.) — AV Solid. —

11896 Theodosius I DN THEODOSIVS PF AVG Profilbüste adv. viadrapirt cum pelud. ad dexteram Mionn. II 336. ex mus. Vindobon. (30 fr.) — Tropaeum inter duo astra, in imo CONOB. — AV Tremiss —

11897 Tiberius II. DN TIBERI PP AVG Profilbüste diad. ad d. Meidom. II 425. ex mus. Vindob. (30 fr.) — VICTORIA AVGVSTI Victoria, CONOB — AV Tremiss. —

11898 Romanus III Argyrus. de Sauley XXIII 8; Mionn. (Rom. IV.) II p. 520. (50 fr.) — AV Solidus mit Henkel. —

11899 Joannes Comnenus. de Sauley XXVII. 2. Ist eines der Dubletten. — AV Solidus —

11900 Demetrius I Syriae rex, wie M.S. VIII. 32. 163 g. sed in area ΔΗ et Α, in imo ΘΝΡ (Buste. non habeb.) — AR Tetradr.

11901 Antiochus III magnus. M.S. VIII. 20. 112. (80 fr.) — AR Tetradr.

11902 Antiochus VII. Euergetes, wie M. V. 73. 634 g. sed in area ΔΑΛΒ. (60 fr.) — AR Tetradr.

11903 Antiochus IX Cyzicenus, wie M.V. 95. 837 g., in area ΔΡ (120 fr.) Moderner Stempel — AR Tetradr.

11904 Antiochus VIII., wie M.V. 90. 793 et 794. (100 fr.) gegossen. — AR Tetradr.

11905 Demetrius I. M.V. 44. 383. (18 fr.) — AR Drachm.

11906 Antiochus VI. M.V. 69. 593, sed in area ϕ pro monogr. (24 fr.) — AR Drachm.

11907 Ptolem. wie M.I 356. 20 g. sed in area nihil. — AR 4½

11908. Ptolem, Gordianus II. AVT K M ANT ΓORDIANOC Caput laur. drapir. cum pelud. ad d. — ICTPIHNΩN Nudus ad l. stans et ad aram sacrificans, l. hastam. (Mionnetus non habet.) — Æ 6½

11909 Ptolem, Gordianus et Tranquillina. AVT K M ANT ... TRANKVLINA. Capita se respicientia Gordiani et Tranquillinae — ICTPIHNΩN Equus capite radiato et modio ornato lento gressu ad d., ante ara, pone columna? in area E. Mionnetus non habet. — Æ 7.

11910 Rhodos. M. III 417. 151. — AR 3.

11911 Rhodos. M. III 417. 152. — AR 3

11912 Aradus. M.V. 458. 796. — AR 4.

11913 Antiochus VII, wie M. V. 74. 645. cf. VIII. 56. 282. et ff 281. (24 fr.) — AR 4.

11914 Roemetalces. M. III 374. 90 (30 fr.) — Æ 7

11915 Side Pamphyliae. M. III 474. 160. (15 fr.) — AR Tetradr.

11916 Abydus. M. II 632. 11. Gips (Gelbl bridon Falsa) Apollonia Thrac. — AR 3.

11917 item. — AR 3.

11918 Arsaces IX. Mion. S. VIII 436. 21. (24 fr.) — AR 4

11919 Ariobarzanes I. M. IV. 448. 37 g. (12 fr.) — AR 4

11920 Leontopolites Nomus, Hadrianus. Mion. VI. 531. 63. (18 fr.) — Æ 4½

11921 Arsaces VI. M.V. 649. 5. (48 fr.) — AR 4.

Junii, 14.

11922 Antiochia Syriae, Caracalla, M. V. 179. 256. Cohen 182, 272 AR 7

11923 Macedonia, Sestilla, M. I 455. 33. AR 8

11924 Alexandria, Hadrianus, M. VI 200. 1331. AR 6

11925 Philippi, M. I 486. 277. Æ 3

11926 Apollonia Illyr. M. S. III 317. 37. AR 4½

11927 Item AR 4½

11928 Gaulos, M. I 341. 8. Æ 8

11929 Athenae, M. II 113. 21. AR Tetrad.

11930 Viminacium, Hostilianus. M. I 352. 7. (15 ex.) Æ 7

11931 Caesarea Cappad., Hadrianus. M. IV. 415. 56. (12 ex.) AR 2½

11932 ——— —— —— ΑΥΤΟ K.. Caput add. ЄΤ Δ monog. Augustae. (Numism. non habet) AR 2½

11933 Alexander Magnus. Caput Cereris etiamsi tertium dd. ΒΑΣΙΛΕΩΣ ΑΛΕΞΑΝΔΡΟΥ Imperator victoriosus AR Tetrad. 10.
ad s. sedens, in arca galea, sub sella ΛΑ.

11934 Macedonia, ΜΑΚΕΔΟΝΩΝ ΠΡΩΤΗΣ, hippi solitis, in area ΑΡ. AR 9

11935 Item, in area ΣΑΡ, Κο, ΗΓ ΝΥΣ. AR 9

11936 Philippus Arideus (potius II) Caput imberbe ad d. ΦΙΛΙΠΠΟΥ, Equus ad d., infra Κ AR 2½

11937 Eretria, ut M. II 308. 65, sed ΣΙΛΙΝΟΣ (18 ex.) Æ 3½

11938 Alexandria, Trajanus. Caput laur. ad d L IS ornamentum capitis Isidis (Numism. non habet) Æ 2

11939 Cyme. M. S. VI 12. 83. Æ 3

11940 Larissa Thessaliae. Caput muliebre ad d. .. Equus stans ad d. AR 4

11941 Thasos ? ☉ Faunus mulierem portans. Quadratum incusum (Mionn. cum ☉ non habet) AR 5

11942 Sasanidae. Perozes (Firuz) AR 7½

11943 Item. AR 7½

— 11944 Nero Decursio. Mi. I 137. (8 ex.) Æ 11.

— 11945 Agrippa. M. AGRIPPA L F. COS III Caput ad s. S C. Neptunus ad. stans Æ 9

— 11946 Heraclius et Heraclius Constantinus, ut de Saulcy VII. 10, sed Mionn. II 444. 24 f. (Δ Γ CON) etc Æ

— 11947 Theodosius II, Concordia augg., ut M. II 363. Æ

— 11948 Constantius II VOT XXX MVLTIS XXXX in corona, in imo Π AR

— 11949 Otho. PAX ORBIS TERRARVM Nudus stans (8 ex.) AR

— 11950 Mussidia. AR

11951 Rocmetalces I et Augustus. M. I 447. 137. Æ 4

— 11952 Farsulcia AR

11953 Aeneas Phrygius, Caligula (ΓΑΙΟC ΚΑΙCΑΡ) ЄΠΙ (Π)ΑΥCΑΝΙ(ΟΥ) — Dionysius stans Æ 4

11954 Marcianopolis, Sept. Severus, ut M. S. II 76. 127, sed caput ad d. Æ 3

11955 Sinope. Caput mul. ad s. .IN.. Aquila pinnis demiss. ad s., in area API AR 4

11956–58. Thasos, Tetrad. communes, tria exempl. AR 7

11959–61 Thasos, Satyrus etc., tria exempl. AR 2.

11962 Pangaeus, Satyrus etc. AR 5

11963 Rex incertus Macedoniae. Caput prorumbens ad d. et retro spectans, in area globuli; ut Mionn. S. III Pl. IX. 5. Quadr. incus. incertus AR 1

11964 Aranthus ? Pars anterior bovis. Quadr. incus., ut M. Pl. XLVI. 1. AR 3

11965 Macedonia, incert., ut Mionn. Suppl. III Pl. VI. 1. et 2. AR 1½

11966 Cardia. Pars anterior leonis. H/O AR 2

11967–68. Al...

11969–70. Phi...

11971–73 alexa...

11974–75 alex...

11976–77 Philip...

11978–79 Thessal...

11980 Larissa

11981–82 Apoll...

11983 Boeoti...

11984–85 Athe...

11986–88 item

11989 Athen...

11990 Aegin...

11991 Aegina

11992 Corint...

11993 Argos

11994 Sicyon

11995 Chalc...

11996 Poris...

11997–98 R...

11999–12000. ...

12001 Ptolem...

12002 Lugdu...

12003 Brutt...

12004–8. Vir...

12009 Caller...

12010 Hadri...

laur. ...

12011 Nicop...

12012 Maxe...

Franq...

ΑΘΗΝΑ

12013 Marc...

12014 Marcia...

12015–16. Ma...

12017 Amph...

12018–20 Pol...

12021–22. Th...

12023–24. A...

12025 Alexa...

12026–30 Ph...

12031–34 Antig...

12035–39 Cass...

Rode

1853

Julii 18.

11967–68.	Abdera Thraciae. (duo)		AR 2.
11969–70.	Philippus II Maced., barbar. (duo)		AR 6.
11971–73	Alexander Magnus (tria)		AR 7.
11974–75	Alex. Magnus. (duo)		AR 4
11976–77	Philippus Aridaeus. (duo)		AR 4.
11978–79	Thessalia, commun. (duo.)		AR 4.
11980	Larisa Thessaliae		AR 5
11981–82	Apollonia Illyrici (duo)		AR 4.
11983	Boeotia. Santum.	BOI: Diota in quadrato incuso.	AR 2½
11984–85	Athenae, comun., (duo)		AR 6.–7.
11986–88	item (tria)		AR 3
11989	Athenae. Caput Palladis	ΑΘΕ Nortua, ΑΜΦΙΚΡΑΤΗΣ ΕΠΙ (ΣΥΡΤΟΣ) ΣΤΡΑΤΟΣ	AR 7.
11990	Aegina.		AR 3.
11991	Aegina.		AR 1.
11992	Corinthus.		AR 3
11993	Argos		AR 3
11994	Sicyon		AR 3.
11995	Chalcis		AR 3½
11996	Parium		AR 2
11997–98	Rhodos (duo)		AR 3.
11999–12000.	Arsacidae, duo.		AR 5
12001	Ptolemaeus I Soter, in area ΕΥ, ΥΛΕ		AR 7
12002	Lugdunum, augustus.		Æ 7
12003	Bruttii		Æ 7
12004–8.	Viminacium, imperat. (quinque)		Æ 7 et 5.
12009	Callatia. M. S. II 55. 9. (8 fr.)		Æ 2½
12010	Hadrianopolis Thraciae, Septimius Severus: Caput laur. ad d. epigraphe detrita.	ΑΔΡΙΑΝΟΠΟΛΕΙΤΩΝ Serpens tripodi circumvolutus	Æ 3
12011	Nicopolis Moesiae inferioris, Septimius Severus, ut M. Suppl. II 126. 407.		Æ 4
12012	Marcianopolis Moesiae inf., Gordianus III et Tranquillina. ΑΥΤ. Κ. Μ. ΑΝΤ. ΓΟΡΔΙΑΝΟΣ ΑΥΓ. ΤΡΑΝΚΥΛΛΕΙΝΗ Capita Gordiani et Tranq. se respicientia.	ΥΠ.... ΜΑΡΚΙΑΝΟΠΟΛΙ Pallas ad s. stans (similes M. S. II 113. 343 sq. 24 fr.) in area ti	Æ 7
12013	Marcianopolis, Gordianus cum Serapide. M. S. II 111. (332) (9 fr.) 334.		Æ 8.
12014	Marcianopolis (Caracalla et Geta?) Macrinus et Diadumenianus ut M. S. II 86. 190. (detritus) S. II 89 206		Æ 7
12015–16.	Macedonia Romana (duo ex.)		Æ 5
12017	Amphipolis		Æ 4½
12018–20	Pella (tria)		Æ 4½
12021–22.	Thessalonice (duo)		Æ 4½
12023–24.	Alexander Magnus (duo ex.)		Æ 4
12025	Alexander Magnus.		Æ 3
12026–30	Philippus Aridaeus (fortasse Philippus II) quinque exemplaria.		Æ 4
12031–34	Antigonus Gonatas (?) quattuor ex.		Æ 4
12035–39	Cassander, quinque ex. (1 zu den Dub.)		Æ

Juni 20

12040 Perseus Æ5

12041 Eretria, fere ut M. S. IV. 364. 92. Æ2½

12042 Boeotia. Æ4

12043 Aeginae. Æ2½

12044 Aeginae. Æ2

12045 Melibocca Thessaliae (Caput mulieb. ad d.) MEN!. Hva. Æ3

12046 ~~Rascheles. Mion. IV. 570 138~~ Samomates II. M. II. 373. 79. Æ6½

12047 Amisus Æ4

12048-53 Nicaea, imperatorii 5ca Æ2-4.

12054 Prusias II ad Olymp. Mionn. S. V. 270. 3. Æ4½

12055 Prusias II, ut M. S. V. 271. 8. Æ5

12056 Prusias II, ut M. S. V. 271. 10. Æ4

12057. Parium, Augustus, M. S. V. 395. 708. Æ4

12058-59. Pergamum, duo exempl. Æ4

12060 Cyme, ut M. S. VI. 10. 75 79. Æ1

12061 Mytilene. Æ3

12062 Samos Æ3

12063 Rhodus Æ2

12064 Miletus Æ3

12065 Caesarea Cappadociae, Julia Domna. IOYNIA - Caput ad d. ...O KAICAPIA .. aquaeve arae impositae, cui insist. ET B. (Mionn. non habet.) Æ7

12066 Demetrius incert, ut M. S. VIII. 34. 175; ~~incertus~~ potius M. V. 47 407. Dieb. Æ6.

12067-68. Antiochia Syriae, auton. duo Æ4

12069-71 Antiochia Syriae, imperatorii tres Æ6-7

12072-73 Sidon, duo Æ3-5

12074 Agrippa II rex Judaeae, ut M. V. 570. 93. Æ3½

12075 Simon princeps. Æ3

12076 Rex Parthiae Arsaces X. Æ3

12077-80. Nummi Bactriani quatuor. Æ5

12081 Ptolemaeus incertus. Æ12½

12082-86 Alexandrini, quinque, imperatorii: Æ4-6

12087 Caligula et Germanicus. M. VI. 675 426. Æ5½

12088 Cloria, Ricci XIV. 6. Æ

12089 Nicaea Bithyniae, Sept. Severus. ut M. V. 554 556 (sub Geta) (Mionn non habet.) Æ4.

12090 Rhesaena, Caracalla? Æ7.

12091 Hadrianopolis Thraciae, Gordianus III. Mionn. S. III 325. 752. Æ7

12092 Serdica Thraciae, Marcus Aurel. ...ANTΩNEINOC CEP.. Duae fig. nudiores (?) stantes. Caput laur. ad d. (Mionn. non habet.) Æ8.

falsche Inschrift, vorläufig zurückgestellt zu gelegt

Juni 28. Von Herrn B. von Lepel für 70 ℳ

12093 CAESAR DIVI F Caput nudum ad d., ante astrum. DIVOS IVLIVS intra Lauream. Æ8½

12094 CAESAR DIVI F Caput nudum ad d. 2VIJVI 20VIC intra Lauream Æ8½

12095 Campania. Marchi e Tellieri Class. I. XII (4). adfinis col. A. AR5

12096 Campania. Marchi e Tellieri Class. I XII. col. B. 1. AR5

28 Juni

12097 Campan

12098 Campan

12099 Campan

12100 Campan

12101 Neapo

12102 Neapo

12103 Neapo

12104 Neapo

12105 Luceria

12106 Hetru

12107 Hetru

12108 Caelia

12109 Tarent.

12110 Tarent.

12111 Tarent

12112 Posido

12113 Paestu

12114 Paestu

12115 Thuri

12116 Velia

12117 Syrac

12118 Syrac

12119-20. Hie

12121 Panor

12122 Tauro

12123 Corin

12124-25. A

12126 Alexa

12127 Segest

12128 quia

12129 quia

12130 Allia

12131 Antoni

12132 Bacchi

12133 Caecil

12134. Calpu

12135 Canpa

12136 Cloul

12137 Item,

12138 Corne

12139 ——

12140 Faun

1853 Lepel

28 Juni

Æ5	12097	Campania. Marsh. ad Jeffreys Cl. I. tav. XII. Cl. A 14, ad ipsone capud corona cognial.	AR 5.
Æ2½	12098	Campania. Caput Apollinis laur. ad d.	ROMA Equus currens ad s. Æ4.
Æ4	12099	Campania. Caput Palladis ad d.	ROMANO Bubone equi frenati ad s. Æ4.
Æ2½	12100	Campania. Caput mulebre spicis coron. ad d. ipsone Γ	ROMA Victoria in bigis quadrigis ad d., in imo 50000 Æ 7
Æ2	12101	Neapolis. Caput mul. Diad. ad d. ipsone Diana currens ad	NEOΠOΛITΩN Bos humana facie gradiens ad d., supra Victo- AR 5
Æ3		d., ante A	ria, infra Γ
Æ6½	12102	Neapolis. Caput mul. Diad. ad s. ipsone objiens, infra B	idem, ad infra BI AR 5
Æ4	12103	Neapolis NEOΠOΛITΩN Caput Apollinis laur. ad s.	Bos cet. ad d., supra Victoria, infra IZ Æ5
Æ2–4	12104	Neapolis. Caput Dianae cum pharetra ad d.	NEOΠOΛITΩN Corona cognial. Æ2
Æ4½	12105	Luceria. Caput Jovis laur. ad d. infra L	Victoria tropaeum coronans, infra ROMA, in area T AR 3
Æ5	12106	Aetinum. M. II 139. 304.	Æ6
Æ4	12107	Aetinum ut M. II 139 305, ad AIETINΩN	Æ5
Æ4	12108	Caelium, M. I. I 263. 457.	Æ3.
Æ4	12109	Tarent. Carelli 113 No. 190.	AR 6.
Æ1	12110	Tarent. Carelli 112 No. 177.	AR 6
Æ3	12111	Tarent. Carelli 115. 226	AR 4
Æ3	12112	Posidonia, Carelli 129. 80.	Æ3
Æ2	12113	Paestum, ut Carelli 131. 22, ad minor.	Æ3.
Æ3	12114	Paestum, Carelli 134. 72.	Æ5
Æ7	12115	Thurii. Caput Palladis ad d.	ΘOYPIAN Bos corrupta ad d., in imo piscis AR 6
	12116	Velia. Caput Herculis ad d.	Hostia olearo ramo insidens ad d. Æ4
Æ6.	12117	Syracusae. Mion. I. 296. 757.	AR 8
Æ4 —	12118	Syracusae. Caput Palladis ad d., infra N.	Pegasus volans ad d., infra trigueta AR 6
Æ6-7 —	12119-20.	Hieron I, duo exempl.	Æ8.
Æ3-5 —	12121	Panormus.	Æ6
Æ3½	12122	Tauromenium. Caput barb. diad. ad d.	TAYPOMENITAN Bos corrupta ad d. Æ 8.
Æ3	12123	Corinthus.	AR 6
Æ3	12124-25.	Alexandria, Aurelianus, aū. Γ et Δ	Æ5
Æ5 —	12126	Alexandria, Maximianus.	Æ5
Æ12½	12127	Sestertius	AR 2
Æ4–6 —	12128	quinarius	AR 4.
Æ5½	12129	quinarius in area sinistra	AR4
Æ	12130	Allia, Balla, Ricci I. 8 (Affet)	AR
(non habet) Æ4.	12131	Antonia, ut Ricci III 1, ad in area sinistra M	AR
Æ7.	12132	Baebia, Ricci IX. 4	AR
Æ7	12133	Caecilia, Ricci IX. 1.	AR
Æ8.	12134.	Calpurnia. Caput imberbe laur. ad d.	L·PISO·FRVGI. ROMA Eques retro respic. ad d., supra spica AR
	12135	Cassia. Ricci XI. 3.	AR
	12136	Cloulia, ut Ricci XIV. 2, ad ipsone capud Jovis F	AR
Æ 8½ —	12137	Idem, aut capite R	AR
Æ8½ —	12138	Cornelia, Ricci XVI. 19	AR
AR5	12139	——— ——— — 36, ad in area sinistra Ṙ	AR
AR5	12140	Fannia, Ricci XX. 2	

Juni 29

12141.	Domitia, Riccio XVIII. 7		AR
12142	Fonteia Riccio XX. 2, sed in imo L		AR
12143	Hostilia, Riccio XXII. 1.		AR
12144	Item.		AR
12145	Memmia, Riccio XXXII. 8, sed É		AR
12146	Papia — XXXV. 3, sed R	♈	AR
12147	Servilia — XLIII. 1. sed ω	A	AR
12148	Sestia — XLIV. 1.		AR
12149	Opimia — XXXIV. 2		AR
12150.	Norbanus. — XLVIII. 7, sed CLXV.		AR
12151	Hadrianus. IMP. — Caput laur. ad d.	SC. aper ad d.	Æ 2.
12152	Sextans; restant vestigia typi et inscr. Syracus.		Æ
12153	Julia Domna IVLIA PIA FELIX AVG Caput ad d.	VESTA SC. Vesta sedens ad s.	Æ 1.
12154	Mag. Maximus.		Æ min.
12155	Delmatius.		Æ
12156	Licinius.		Æ
12157	Numerianus.		Æ
12158	Vespasianus, Spes.		Æ
12159	Volusianus, Felicitas publica		Æ
12160	Constantius II (et Constantinus Pogonatus?) Sicil., saepius percussus.		Æ
12161	Princeps Achaiae ...		Æ
12162	Exagium XII solidorum — + II / SOL / X + II ; adpendit 53,45 gram.		Æ quadr.

Fortsetzung der Rodeschen Sammlung.

12163	Halicarnassus, Traianus. ..— ΤΡΑΙΑΝΟϹ Caput laur. add.	ΑΛΙΚΑΡΝ Victoria ad dextram volans, d. coronam, s. palmae ramum. (Mionn. non habet.)	Æ 6½
12164	Parium, Gallienus, ut M. S. V. 408. 788 sq.		Æ 6½
12165	Trajanopolis Thraciae, Caracalla, M. S. II 515 1830.		Æ 4.
12166	Philippus III Macedoniae rex, ut M. S. III 238 531 et 532, sed in area cuspis et M		Æ 2.
12167	incert. Mionn. VI. 647. 241. ~~Medeon~~ Argos Amphilochicum Acarnaniae		Æ 4.
12168	Seleucus incert. Mion. V. 5. 35 fere Dublette.		Æ 5
12169	Phocaea M. III 176 819 fere.		Æ 5
12170	Antigonus Gonatas. Caput Palladis ad d.	B. — Faunus cum tropaeo, in area Σ	Æ 3
12171	Ambracia. Caput Herculis ad d.	AMBP apollo ad s. sedens d. d. Dubletten.	Æ 5
12172	Lysimachus, ut M. I 446. 133.		Æ 3
12173	Abydus Troadis. Caput Apollinis laur. ad s.	ABY aquila stans ad d., in area galea?	Æ 6.
12174	Imbros. Caput Palladis ad d.	IMBPOY Noctua ad d. intra oleae ramos	Æ 3.

7 Juli — Zu Ratingen bei Düsseldorf gefunden, von Herrn v. Brencken für 7 ℛ gekauft — Abh. 15 Juli

12175	Constantinus magnus. Caput diademate ornato oedimitum dextrorsum ad caelum spectans. 4,345 gram.	VICTORIA CONSTANTINI AVG Victoria armis insidens ad d. et vellito, quod genius tenet, inscribens VOT XXX; in imo SNMH	AV
12176	Constantius II — NSTANTIVS PF Caput diad. ad d.	.. A EXERCIT — Duo militer, inter quos labarum	Æ min.

Z

Fortsetzung der Rodeschen Sammlung.

12177-81 quinque nummi graeci (incerti) Byblus, Caligula; Alex. M.; Leucas Acarn.; Æ

12182-90. novem nummi graeci triti (doubl.) Æ

12191 nummi famil. rom. imitatio barbara AR

12192-94 tres triti famil. incert. AR

12195 Afrania AR

12196 L. Calpurnius Piso Frugi AR

12197 Claudius Pulcher AR

12198 Claudia CXXXVI. AR

12199 Cornel. Sulla, subaerat. AR

12200 Cossutia, Sabula AR

12201 Herennia I AR

12202 Julia, Bursio (sub equis III.) AR

12203 Julia, Caesar, super capite Palladis L AR

12204 Junia, ut Riccio XXV. 6, sed P AR

12205-6 Mamilia, Limetanus, duo exempl., C et L AR

12207 Papia AR

12208 Sentia, Saturninus, R AR

12209-10 Vibia, duo exempl. AR

12211 Volteia AR

12212-55 44 nummi famil. dupl. AR

12256 Jul. Caesar. AR

12257 Divus Augustus. Æ

12258-59. C. et L. Caesares (duo exempl.) AR

12260-63 Tiberius, 4 exempl. AR

12264-65. Claudius, 2 ex. Æ

12266 Nero. AR

12267-74 Vespasianus, 8 ex AR

12275-77 Titus, 3 ex AR

12278-82 Domitianus, 5 ex. AR

12283.84 Nerva, 2 ex AR

12285-12309 Trajanus, 25 ex. AR

12310 Trajanus Æ

12311-28 Hadrianus, 18 ex. AR

12329 Sabina. Æ

12330 Aelius AR

12331-43 Antoninus Pius, 13 ex. AR

12344-47 Antoninus Pius, 4 ex. Æ

12348-50 Faustina senior, 3 ex AR

12351 Faustina senior. Æ

12352-60. Marcus Aurelius, 9 ex. AR

12361 Marcus Aurelius Æ

12362-64 Faustina iunior, 3 ex AR

1853 Rode.

Julius, 13.

12365-67 L. Verus, 3 exempl.		AR
12368 Lucilla.		AR
12369-74 Septim. Severus, 6 exempl.		AR
12375.76 Julia Domna, 2 ex.		AR
12377-79 Caracalla, 3 exempl.		AR
12380.81 Plautilla, 2 ex		AR
12382 Geta		AR
12383 Julia Maesa		AR
12384-88 Severus Alexander, 5 ex		AR
12389.90 Jul. Mamaea, 2 ex		AR
12391 Julia Mamaea		Æ
12392 Maximus		Æ
12393-97 Gordianus III, 5 ex.		AR
12398 Gordianus III		Æ
12399-400 Philippus I, 2 ex.		AR
12401 Philippus I		Æ
12402 Philippus II		AR
12403 Otacilia Severa		AR
12404-5 Trajanus Decius, 2 ex		AR
12406 Volusianus		AR
12407 Nummus barbarus, Byzantinos imitans. Duo imperatores adversi stantes, ad s. ☧, ad d. ΝΕ et.	IC XC Christus adv. stans vel sedens manibus elatis. Zu den bulgarischen Münzen	AR
12408 idem	Ebenso zu Bulgarien.	AR
12409 Florianus.	TEMPORVM FELICITAS Felicitas stans ad d.	Æ
12410 Gallienus.		Æ
12411-13 Probus, 3 ex.		Æ
12414 Numerianus.		Æ
12415-19 Diocletianus, 5 ex.		Æ
12420-24 Maximianus Herc., 5 ex		Æ
12425 Constantius I		Æ
12426.27. Galerius Maximianus, 2 ex		Æ
12428 Maximinus.		Æ
12429 Maxentius		Æ
12430-35 Licinius, 6 ex.		Æ
12436-54 Constantinus Magnus, 19 ex.		Æ
12455-59 Constantinopoli, 5 ex		Æ
12460-63 Urbs Roma		Æ
12464 Fausta		Æ
12465 Crispus		Æ
12466 Helena		Æ
12467-69 Constantinus iunior, 3 ex.		Æ
12470-87 Constantius II, 18 ex.		Æ
12488-90 Constans, 3 ex.		Æ

Juli 14.

AR 12491-92. Valentiniani, 2 ex. Æ
AR 12493-95 Valens, 3 ex. Æ
AR 12496-98 Theodosius, 3 ex. Æ
AR 12499 Honorius Æ
AR 12500 Arcadius Æ
AR 12501 Incertus. Caput galeatum ad d., litt. fug. Duae Victoriae clipeum tenentes super basi, litt. fug. Æ
AR 12503 Romanus IV Diogenes. de Sauley XXV. 6. Æ
AR 12504-23 Viginti nummi Byzantini communes. Æ
AR 12524 Alexandria, Tiberius, ut M. VI. 52. 60, sed tritus Æ
AR 12525-44. Viginti nummi argenti spurii AR
Æ 12545-56 Duodecim nummi aerei spurii Æ
Æ 12557. 51 nummi argenti triti, vendidi AR
AR 12558 91 nummi aerei triti, vendidi Æ
Æ

Juli 15. Von Clemente Sibilyan in Wien für 14 fl

AR 12559 Tralles, cistophorus, typi soliti. ΤΡΑΛ, typi soliti, ad d. Macander. (Mionn. non habet.) AR
Æ
AR
AR 12560 Cyme. Caput Palladis ad d. ΚΥΜΑΙΩΝ aquila ad d. Æ 3
AR 12561 Cyme. ΚΥΜΗ Caput mul. turrit. ad s. ΚΥΜΑΙΩΝ Fortuna ad s. stans Æ 4
AR 12562 Temnus. CAPAπIC Caput Sarapidis ad d. ΤΗΜΝ-ΤΩΝ Aquila stans ad d. Æ 3
manibus AR 12563 Antiochia Pisidiae, Gordianus III. Philippus I. CAESAR. ANTIOCH COL Aquila leg. inter duo Æ 7
Münzen IMP M. IVL PHILIPPVS — Caput rad. ad d. signa militaria, in area S R.
AR

---

19 Juli von G. Cartagne in Constantinopel für 700 francs (2 AR 10 Æ)

AR 12564 Alexander Balas. Caput regis diad. ad d. ΒΑΣΙΛΕΩΣ ΑΛΕΞΑΝΔΡΟΥ ΘΕΟΠΑΤΟΡΟΣ ΕΥΕΡΓΕΤΟΥ Jup. petit Nicephorum ad s. sedens, in imo ΕΞΡ ΗΓ AR 28. Tetrad.
AR 12565 Byzantium. Caput Cereris retro velatum ad d. Neptunus ad s. sedens, in area ΠΥ / Ε, in imo ΠΡΟΠΟΝΤΙΔΟΣΦΟΔΡΙΑ AR 7.
Æ 12566 Amisus, Balbinus. ΑΥΤΟΚ·ΔΕΚΜ·ΚΑΙΚΑΛ·ΒΑΛΒΙΝΟC Caput laur. ad d. ΑΜΙCΟΥ ΕΛΕΥΘΕΡΑC ΕΤ. CΕΒ. Bacchus adv. stans, ad s. respiciens. Æ 10½
Æ 12567 Amasia, Commodus. ΑΥΤ ΚΟΜΟΔΟC ΑΝΤΩΝ CΕΒ Protome laur. ad d. cum paludamento. ΑΔΡ ΑΜΑCΙ ΜΗΤΡ ΝΕΩΚΟ ΠΡ ΠΟ ΕΤ ΡΠΔ (an ΡΠΑ?) Fortuna stans ad s. (cf. Mionn. S. IV. 421. 16) Æ 9½
Æ 12568 Doryleum, Macrinus. ΑΥΤ Κ Μ ΟΠΛ CΕΟΥΗΡ ΜΑΚΡΙΝΟC ΑΥΤ Protome laur. Macrini ad d. ΔΟΡΥΛΑΕΩΝ Jupiter ad s. sedens, s. hastam, d. patheram ad pedes aquila Æ 10½
Æ 12569 Tarsus, Pupienus, M. III 643. 52b Æ 9.
Æ 12570 Tarsus, Otacilia, M. III 651. 584. Æ
Æ 12571 Tarsus, Caracalla. ΑΥ Κ Μ ΑΥ CΕΟΥΗ· ΑΝΤΩΝΕΙΝΟC CΕΒ Protome laur. ad s. cum clipeo et hasta. ΑΔΡ CΕΟΥΗ ΑΝΤΩΝΕΙΝΟΥ ΠΟΛΕΜΗΤΡΟ ΤΑΡ- cos. Nudus turrita adv. stans clad. s. respiciens, s. cornucopiae, d. patheram super ara sacrificans, in area ΚΟΙΝΟ ΒΟΥΛΗC ΝΓ Æ 10.
Æ
Æ
Æ

Juli 19.

12574 Prusa ad Olympum, Caracalla. ΑΝΤΩΝΙΝΟϹ ΑΥΓΟΥϹΤΟϹ Caput laur. ad d. — ΠΡΟΥϹΑΕΩΝ Imperator ad s. stans, s. hastam, d. sacrificans super ara. (Mionn. non habet) cf. II 982. 393. — Æ 9

12575 Prusa ad Olympum, Geta. ΑΥΤ Κ Π ϹΕΠΤ ΓΕΤΑϹ ΑΥΓΟΥ Caput laur. ad d. — ΠΡΟΥϹΑΕΩΝ Amazon ad s. stans, s. hastam, d. sacrificans, pone statua columnae imposita. — Æ 9½

Juli 25.

von Riccio in Neapel, für 120 francs.

12576. Capua. Quincunx. Caput Palladis ad d. — ΚΑΠΩ Pegasus ad d., infra quinque globuli — Æ 9.

12577 Capua. Triens. Caput Jovis ad d. — cad. epigr. trita, fulmen, supra quattuor globuli — Æ 8½

12578 Capua. ~~Uncia~~ Sextans. Caput Jovis ad d. — cad. epigr. aquila fulmini insistens ad d. — Æ 7

12579 Capua. Caput Palladis ad d. — Elephas ad d. — Æ 2

Geschenk des Grafen Schlieffen; aus Aegypten gebracht.

Aug. 4.

12580. Philippus tetrarcha Judaeae. ... ΚΑΙϹΑΡ Caput Augusti nudum ad d., ante oleae ramus — ..ΠΙ ΦΙΛΙΠΠΟΥ ... templum quattuor columnarum, intra quas L Λ Γ — Æ 4.

cf. Mionn. V. 566. no. 77–81, ad differt.

12581 Alexandria, Augustus. M. VI. 46. ~~20~~ 18. — Æ 7

12582 Ptolemaeus incertus. Caput Ammonis ad d. — ΠΤΟΛΕΜΑΙΟΥ ΒΑΣΙΛΕΩΣ aquilae duae ad s., ante cornu copiae — Æ 5

12583 Constantinus Magnus, divus. DV CONSTANTINVS PT AVGG Caput Constantini velatum ad d. — VN MR Figura adv. velata, in imo SM ANΓ — Æ min —

12584 item — item, in imo SMKB — Æ min —

12585 Crispus. FL IVL CRISPVS NOB CAES Caput diad. ad d. — IOVI CONSERVATORI CAESS Juppiter stans etc., in area K :: X A, in imo ALE — Æ —

12586 Julianus Apost. DN IVLIANVS NOB CAES Protome nuda cum paludamento ad d. — SPES REIPVBLICAE Julianus ad s. stans, d. hastam, s. globum, in imo ALE Δ — Æ min —

12587 Byzantinus incerti imperatoris, Alexandriae signatus. Protome diad. ad d., cum litt. barbar. — I B / ΑΛΕΞ — Æ min —

12588 item — Æ min. —

Auf der Auction der Münzsammlung der Leipziger Stadtbibliothek besorgt durch O. A. Schulz. (142 ℛ, 15 ℳ)

23. Aug.

12589. Chersonesus Cretae. Caput muliebre coronatum ad d. — ΧΕΡΣΟΝΑΣΙΟΝ Apollo cortinae insidens ad d., s. lyram, d. plectrum. (21 ℛ und 3 ℛ Commission) — AR 6.

12590. Gratianus. DN GRATIANVS PF AVG Protome diad. ad d. (19, 33 Gramme) — GLORIA ROMANORVM Roma adv. throno insidens, d. globum, s. hastam, in imo TR OBC (102 ℛ u. 16½ ℛ Commission) — AV 11½

Septbr. 19.

von Riccio in Neapel für 140 francs

12591. Terina. ΤΕΡΙΝΑΙΩΝ Caput muliebre ad d. — mulier alata basi quadratae insidens ad s. et d. asem, s. basi innixa (nitidiss.) — AR 5.

12592 Samnit. ΙΤΑΛΙΑ Caput muliebre galeatum ad d., pone corona. — ϽΙΠΑΑΠϽ Dioscuri in contrariam partem equitantes. — AR 5

Sept. 24.

Von Gerthe in Cöln für 21½ Thaler.

12593 Suessa Campaniae. M. I. 125. 258. (8 fr.) Æ 4.
12594 Druses, Tiberius, Germanicus. M. VI. 673. 416. (4 fr.) Æ 6
12595 Cos. M. S. VI. 579. 116. (ΚΛΙΩΝ ΠΥΘΟΝΙΚΟΣ) Æ 3
12596 Antiochia Syriae, Otho, M. V. 193. 356. (150 fr.) sd epigraphe partis adversae detrita. Æ 7½
12597 Antiochia Syriae, augustus, M. V. 158. 90. (6 fr.) Æ 8.
12598 Marcianopolis Moesiae inferioris, Maximus, M. S. III 87. 199. (6 fr.) Æ 7.
12599 Creta (Commune Cretae) Trajanus. M. III 259. 15. Æ 9.
12600 Serdica, Geta. ΑΥΤ Κ Π ΣΕΠΤΙ.... Caput laur. ΟΥΛΠΙΑC CEPΔIKHC Victoria ets. Æ 8½
Getae ad d. (Mionnetus non habet)
12601 Cyrrhestica in genere, Philippus senior, M. V. 136. 10. Æ 8
12602 Byzantium, Severus Alexander, Mion. S. III 267. 383. (sd ΔΕΥΙΡΟΣ) Æ 8.
12603 Alexandria, Galba, M. VI. 76. 269. (100 fr.) sd epigraphe detrita. Æ 10.
12604 Samos, Magnesia. ΙΟΥΛΙΑ ΜΑΜΕΑ ΣΕΒ Protome ad d. CAMIΩN Fortuna stans s. Æ 9.
12605 Side, ~~Macrin~~ Domna. ΙΟΥΛΙΑ.... ΑΥΓΟΥCΤΑ Caput ad d. CIΔH— Pallas ad s. stans ad tropaeum Æ 7
12606 Zeugma, Philippus sen., M. V. 127. 104. sd ΖΕΥΓΜΑΤΕΩΝ. Æ 5
12607 Zeugma, Caracalla, M. V. 126. 95. (contremarque) Æ 9
12608 Thessalonica, M. Aurelius sd (ΘΕCCΑΝΟΝΕΙΚΕΩ(Ν) Victoria ad d. volans. Æ 7
(Celenderis ad Calycadnum, Ciliciae) (Commodus caput ... ΛΕΥΚΕΩ...
laureatum ad d., epigraphe detrita. (perforé) cf. Mionn. S. VI 140 902 139 897 (M. Aurelius)
12609 Tripolis Phoeniciae, Hadrianus, M. S. V. 399. 414. Æ 7
12610 Cydonia, Augustus, M. S. IV. 313. 115. Æ 4
12611 Antiochia Syriae, Severus Alexander, M. V. 207. 441. Æ 9
12612 Carrhae Mesopotamiae, Gordianus III. M. V. 600. 42bis. Æ 8.
12613 Samosata, Hadrianus, M. S. VIII. 90. 31 Æ 4
12614 Antiochia Syriae, Trajanus. Caput laur. sd et epigr. ΔHMAPX ΕΞ ΥΠΑΤ·Β· intra lauream Æ 7
12615 Herda. Caput ad d. MYN ILERDA Lupus ad d. currens Æ 5
12616 Alexandria Aegypti, Tiberius, M. VI. 52. 61. Æ 3
12617 Bruttii. Caput galeatum ad s. BPETTIΩN Victoria tropaeum coronam ad s., Æ 6
ante pedes ?
12618 Alexandria, Hadrianus. Epigr. et caput laur. ad d. LIH Isis Pharia Æ 10.
12619 Alexandria, Domitianus, ut M. VI. 90. 401, sed LΓ Æ 7
12620 Emesa (Alexandria (?)) Antoninus Pius. Caput ad d. A Aquila st. Mionn. V 227 592. Æ 5
12621 Thessalonica, Gordianus III. Caput ad d. et epigraphe. ΘΕCCΑΛΟΝΙΚΕΩΝ ΝΕΩΚΟΡΩΝ intra coronam Æ 6
(Mionnetus non habet)
12622 Ptolemais Galilaeae, M. Aurelius Commodus. Epigraphe COL PTOL, ut Mionn. V. 476. 17 in numismate elegan- Æ 8
tota, Caput laur. ad d. mit Sceptr, ad antr. pax (pas comme copies) Æ.
12623 Maria, ut Riccio, Tav. XXX 15, sed minor.
12624 ΓAIΟΝ ΚΑΙΣΑΡΑ ΓΕΡ Caput nudum ad d. ΓΕΡΜΑΝΙΚ· ΑΥΤ.... Caput nudum ad d. Æ 6
12625 Caesaraugusta IMP... VSTVS Caput Augusti nudum ad d. M. POR CN FAD ΠVIR intra coronam Æ 3
12626 Panormus ? Caput virile imberbe nudum ad s. Equus ante palmam stans ad d. Æ 6
12627 Incert. (Sardiniae) Caput barb. et laur. ad s. Equus currens ad s., infra globulus Æ 6
12628 Hispan. ~~incerta~~ Astapae Caput imberbe diad. ad d., ante s aper ad d., supra M, infra (ΦΜΙ) ΛΜΦΛ Æ 4
12629 Hispan. ~~incerta~~ Astapae Caput imberbe diad. ad d. Bos ad d., supra ∪, infra (ΦΜΙ) ΛΜΦΛ retrogr. Æ 5

Septbr 26.

12630	ΚΑΙΣΑΡ ... Caput Domitiani laur. ad d.	— ΜΙ — vir ad s. stans, s. hastam, d. pateram, et super ara ignita.	Æ 6
12631	ΑΥΤΟΚΡΑΤΩΡ ΓΑΛΒ Caput nudum ad d.	Victoria globo insistens ad s., epigraphe deleta, ΔΗΜΟ incus.	Æ 6
12632	ΑΔΡΙΑΝΟϹ ΚΑΙϹΑΡ Protome Hadriani laur. ad d.	Mulier adversa stans, d. hastam, in capite ornamentum Isidis, epigraphe deleta.	Æ 6
12633	Caput nudum Caligulae (?) ad s. (Agrippae? Tiberii?)	Caput Iovis (?) ad s. fortasse Cos.	Æ 6
12634	Γ. ΑΤΕ^LL Serpens Incertus Hispaniae.	⌗ litt. deletis. (LEABRIC) L. Fabricius	Æ 6
12635	figura incerta.	Palma (Orientalisch? Karthago?	Æ 3½

1 November.

(für 7000 Thaler.)

12636 bis 16968. Die Sammlung des Herrn Majors Adolph von Rauch, enthaltend 4333 griechische Münzen, nämlich 28 in Gold, 960 in Silber und Potin, 3345 in Erz, über welche ein besonderes Inventarium (in quarto) unter No. 12636 bis 16968 vorhanden ist. Doch führen die Münzen weder selber noch im Inventarium die hier angegebenen Nummern.

24. Novbr. Von Herrn Director Wiggert in Magdeburg, aus dem Nachlasse eines Arztes in Calbe a/S für 80 ℛ.

16969	Sauromates III, ut M. II. 372. 73, sed ΕΥ (Mion. non habet hunc annum) (200 f.)		AV
16970	Victorinus. IMP C VICTORINVS P F AVG Caput laur. ad d. (Mionn. non habet) similes 200 fr.	LEG XXII P F. Capricornus ad d. et Hercules adv. stans, ad fin. respiciens. (perform.)	AV
16971	Valerianus. IMP C P LIC VALERIANVS P F AVG Caput laur. ad d.	FELICITAS AVGG Felicitas stans ad s. (Mion. II 25. 100 f.) (perform.)	AV
16972	Caracalla. ANTONINVS PIVS AVG BRIT Caput laur. ad d. (Mion. I. 316.)	SECVRITATI PERPETVAE Securitas throno insidens ad d., ante ara, (perfor.)	AV
16973	Iustinianus I. DN IVSTINIANVS PP AVG Protome adv.	VICTORIA AVGGG.E Victoria adv. stans etc., in imo CON OB.	AV
16974	Metapontum. Caput Cereris ad d.	ΜΕΤΑ Spica, et victoria minuta.	AR 5
16975	Herennia, Riccio XXI. sed in area aversae T.	falsch.	AR
16976	Antonius, Legio XIV.		AR
16977	Augustus, SPQR PAREN CONS SVO, Mion. I p. 106. (6 fr.)		AR
16978	Sidon, Trajan. M. V. 383. 314. (12 fr.)		Æ 7
16979	Antiochus VI. M. V. 70. 606		Æ 5½
16980	Antiochia Syr. Caput Iovis coron. ad d. (cf. M. V. 148 10 et simil.)	ΜΗΤΙΟΧΕ.. ΤΗΣ ΜΗΤΡΟΠΟΛΕΩ.. Iuppiter Niceph. ad s. sedens, in area Ν, in imo ΓΚΣ(■)	Æ 5
16981	Alexander Bala. Caput, leonis exuviis tectum, ad d.	ΒΑΣΙΛΕΩΣ ΑΛΕΞΑΝΔΡΟΥ Apollo ad s. stans etc., in area palma et ΔΕ	Æ 4
16982	Hiero. Caput Iovis ad s.	ΙΕΡΩΝΟΣ ΑΠ tridens inter duos delphinos	Æ 5
16983	Bruttii. Caput iuvenile leonis exuviis tectum ad d., infra clava.	ΒΡΕΤΤΙΩΝ Bellona ad d., in area aratrum	Æ 8
16984	Bruttii. Caput Martis gal. ad s., infra caspis.	ΒΡΕΤΤΙΩΝ Victoria tropaeum coronans ad s., in area cornu copiae et ☩.	Æ 8
16985	Caput infantis ad d.	SC intra coronam	Æ 3½

1853

Novbr

16986 Antoninus Pius. ANTONINVS AVG PIVS PP TR P Caput laur. ad d. — COS III SC Imperator caprite radiato adv. stans et ad s. respiciens, d. ramum, s. hastam — Æ1 —

16987 Commodus ... COMMODVS PFELIX AVG BRIT Caput laur. ad d. — NOBILITAS AVG PM. — SC. Nobilitas stans ad d. — Æ1 —

16988 Heraclius et Heraclius Constantinus, ut Sestaloy R. VII. no 7, sed [monogram] — Æ —

1854.

11 Januar — Von Herrn Kroner für 3 Sgr

16989 Athenae. Caput Palladis ad d. — AΘE Nortua ad d., pone lunula et oleae ram., omnia in quadr. incuso. — AR

Von Herrn Director Wiggert in Magdeburg (25 Sgr.)

16990 Victorinus. IMP VICTORINVS PF AVG Caput laur. ad d. (4,36 Grmm.) — LEG PRIMA MINERVIA PF Victoria stans ad s., dextra coronam super aristam adstante. — AV —

Von demselben (10 Sgr.)

16991 Valerianus. IMP. C. P. LIC. VALERIANVS. P.F. AVG. Caput laur. ad d. — VICTORIA AVGG Victoria ad s. stans, dextra clipeo imponit, s. palmam. — AV —

Von Herrn Schellhorn für 12 Sgr

27 Januar

16992 Aegina. Al Testudo. — Al quadratum incusum. — AR 4

16993 Megalopolis Arcadiae. M. II. 250. 41 (15 Fr.) — (in area retrum ΔΔ.) — AR 3.

16994 Malienses. M. II 17. 133. (9 Fr.) — AR 3

16995 Athenae. Caput Palladis ad d. (Mion. non habet; cfr. T. II 121. 106 tetradr.) — AΘE. EYPYKΛEI. APIAPA (H)PA Nortua dictas in incuso. — AR 3

16996 Coronea. Mion. II 69. 8. (9 Fr.) — Ethon sistens, in area tres figurae, omnia in corona olear. — AR 2

16997 Foedus Ach., Lacedaemon. Caput bovis ad d. — A Δ W intra pilleos Dioscurorum, omnia intra coronam. — AR 2½

16998 Lebadea: (Cliens Boeot.) cit. Tanagra — Λ Protome equi ad d. (perforatus) — AR 1

16999 incert. Caput ad s. — K intra quadratum incusum. — AR 1

17000 Tegea Arcadiae. M. II 256 72 (6 Fr.) — — Æ6

17001 Tegea, idem — — Æ6

17002 Zapetus Cariae, ut Mion. III. 352. 283 sed litt. delebis, — — Æ5

17003 Athenae. Caput Theseï ad d., pone clava. — AΘH Caput minotauri adv. — Æ1.

17004 Foedus Ach. ΚΛEOΔIKOΣ Iuppiter Niceph. stans ad s. — AXAIΩN ... Iuno ad s. sedens — Æ5

17005 Foedus Ach., simile, litt. delebis; in area ΓA ... — — Æ5

17006 Corinthus. Pegasus ad s. — AY tridens, in area lignum incertum — Æ1½

17007 Lacedaemon. ΛYK - Caput barb. ad d. — ΛA ΦIΔI Clava in radicem desinens — Æ6

17008 Methydrium Arcadiae, ut putant. Mion. S. IV. 283. 63. (20 Fr.) — — Æ4.

17009 Phocis. Caput bovis ad d., ornat. — ΦΩ intra coron. — Æ3

Januar 28.

17010 Pharnaces. Dos corrupeta ad s. — ✠ intra quatuor globulos — Æ 2

17011 Hierapytna. Caput muliebre ad d. — Palma, litt. delet. — Æ 2½

17012 Mytilene. Typus deletus, super quo caput Solis radiatum ad d. — -Y-I Pharetra. — Æ 4

17013 Megara. tripus. — Delphinus — Æ 1

17014 Corinthus, Livia. Caput nudum Liviae ad d. — (PERE)GRINO II VIR templum seu columnam. — Æ 5.
s. (prospectus frontalis templi cum capitibus ad) scriptum SALVS AVGVSTA) (Cf. Mion. S. IV. 60. 405.)

Von Hugo Garthe in Cöln, 136 Stück für 68 Thaler. Bezogen s. Rechnung 12 Febr. 57

17015 Antiochus IV. Rex Commagenes. M. V. 131. 15. — Æ 6

17016 Side, Tranquillina, cf. M. III 483. 216, sed minor. — Æ 7.

17017 Antiochus XII. Mion. V. 107. 938 — Æ 2

17018 Caeantolus Galatiae rex. Caput ad d., post clavam KAIANTOΛ Leo currens ad d. (cf. M. IV. 405. 13) — Æ 6½

17019 Tomomus Acolidis. M. III 27. 158. — Æ 4.

17020 Arvalon. Caput muliebre turr. et vel. ad d. — AC navis — Æ 2

17021 Edessa Mesopotamiae, Trajanus decius. M. V. 612. 106. — Æ 4

17022 Tyrus. Caput mul. turr. et vel. ad d., post ramus. — ✠ IEPAX navis, in area litt. del. — Æ 5

17023 Tyrus. Caput mul. turr. et vel. ad d., post ramus. — NA. ✠ IEPAX Mulier turr. stans ad s., in area ...Y... — Æ 2

17024 Tyrus. Caput Herculis laur. ad d. — ✠ MHTPOΠOΛEWΣ AΠΣIYΣ intra coronam — Æ 6½

17025 Erythrae Ion. Caput Herculis leonis exuviis tect. ad d. — ΑΠΟΛΛΩΝΟΔΟΤΟΣ ΗΡΑΚΛΕΙΤΟΥ ΕΡΥ — Æ 3.

17026 Chalcis Chalcidenes, Trajanus, M. V. 143. 6. — Æ 6½

17027 Seleucia Syriae, Trajanus. M. V. 277. 892 — Æ 6½

17028 Chios. M. S. VI. 397. 83. — Æ 3

17029 Hieropolis Cyrrhesticae, Luc. Verus. AVT. KAI. ... Caput laur. ad s. — ΘEAC CYPIAC IEPOΠ B intra lauream — Æ 6

17030 Abbacti Mysi. M. II 572_2. — Æ 4

17031 Cleopatra et Antiochus VIII. M. V. 87. 765. — Æ 4

17032 Gortyna. M. II 282. 195, vel 196 — Æ 2½

17033 Ptolemaeus incertus. Caput Jovis Ammonis ad d. — ΠTOΛEMAIOY BAΣIΛEΩΣ Aquila fulmini insistens ad s., in area clava. — Æ 5

17034 Cleopatra Antonii. Caput Cleopatrae ad d. — KΛEOΠATPAΣ BAΣIΛ– Aquila ad s., ante rostrum copiae — Æ 8

17035 Cleopatra Ptolemaei VIII. BAΣIΛIΣΣHΣ KΛEOΠA-TPAΣ Caput ad d. — ΠTOΛEMAIOY BAΣIΛEΩΣ (litt. lig.) Aquila cum rostro copiae ad s. stans et respiciens. — Æ 3

17036 Ptolemaeus IX. M. VI. 29. 224. — Æ 6

17037 Cleopatra Antonii. Caput Cleopatrae ad d. — KΛEOΠATPAΣ BAΣIΛ– Aquila ad s. stans, ante rostrum copiae. — Æ 4½

17038 Abgarus et Commodus. M. V. 616. 118. — Æ 2½

17039 Colophon, Trajanus. AY KAI ΘEOY YC NEPBA TPAI. Caput Trajani ad d. — APTEMIC ... Simulacrum Dianae Ephesiae, in area arcus duplex. — Æ 6

17040 Laodicea Syriae, Traianus. Caput et epigraphe Trajani, laurea ad d. — IOY ΛIEWN TWN KAI ΛAO — Caput mul. turrit. ad d., ante ΔA — Æ 7

17041 Laodicea

17042 Nicopol

17043 Anchial
Getae a

17044 Maced

17045 Deultum
A Caput

17046 Byzan

17047 Pharus

17048 Ossa in

17049 Ithaca

17050 Patrae

17051 Cnopus.

17052 Lysima

17053 Heraea

17054 Nicopo

17055 Nuceria

17056 Corint

17057 Croton.

17058 Neapol

17059 Neapo

17060 Venusia

17061 Vandd
Carthag

17062 Solus

17063 Pompei
Pompeji

17064 Panor

17065 Corcyr

17066 Carr

17067 Syra

17068 Syracu

17069 Leuca

17070 Leuc
rinis

17071 Antio

17072 Antio

17073 Sagun

17074 Sidon

17075 Sidon

17076 Dos in

1854. Garthe

Januar.

17041.	Laodicea Syriae, Elagabalus, M. V. 259. 790.		Æ 6
17042	Nicopolis Thraciae, Caracalla, M. I 394. 219.		Æ 8½
17043	Anchialus, Geta. AV K Π CEΠ ΓETAC Caput Getae ad d. (Mioñ. non habet)	ΟΥΛΠΙΑΝΩΝ ΑΓΧΙΑΛΕΩΝ navis in qua vir stans ad s., s. hastam, in area Δ	Æ 8½
17044	Macedonia Romana. Caput Palladis ad d.	ΜΑΚΕΔΟΝΩΝ ΤΑΜΙΟΥ ΛΕΥΚΙΟΥ ΦΟΛΚΙΝΝΙ.. intra coronam quernam.	Æ 6
17045	Deultum, Gordianus III. IMP GORDIANVS PIVS FEL AV Caput radiatum ad d. (cf. M. S. II. 289. 527.)	COL FL. A. EVLT Iuppiter ad s. sedens, d. pateram, s. hastam, ad pedes aquila.	Æ 6.
17046	Byzantium cum Chalcedone. M. I 377 85.		Æ 7
17047	Pharus insula Illyrici. M. S. III 358. 17.		Æ 4½
17048	Issa insula Illyrici. M. II 46 173.		Æ 4
17049	Ithaca. M. S. IV. 204. 1. (litt. del.)		Æ 4.
17050	Patrae, Augustus. M. S. IV. 136. 914.		Æ 5
17051	Cnosus. Caput barbatum ad d.	ΚΝΩ Labyrinthus	Æ 2
17052	Lysimachus. M. I. 446. 122.		Æ 6
17053	Heraclea Lucaniae. Caput Palladis ad d.	ΗΡΑΚΛΕΙΩΝ Hercules ad s. stans.	Æ 4
17054	Nicopolis Epiri, Augustus. M. S. III. 371. 82, sed protome ad sinistram		Æ 6
17055	Nuceria Campaniae. M. I. 123. 244.		Æ 2½
17056	Corinthus, Sept. Sever. M. II. 187. 290. (trit.)		Æ 7
17057	Croton. Mioñ. S. I. 341. 999.		Æ 3½
17058	Neapolis. NE.. caput Apollinis ad s., pone monogr.	Bos ~~capite~~ facie hum. gradiens ad d., supra equus marinus.	Æ 3
17059	Neapolis. Caput Apollinis laur. ad d.	Protome bovis capite humano, supra delphin	Æ 2
17060	Venusia. M. I. 178. 750.		Æ 6
17061	Vandl. Carthago. KAR.. Vir adv. stans	XXI Protome equi frenati ad s.	Æ 5
17062	Solus Siciliae. M. I. 288. 685 (rectius ΧΑΛΥ)		Æ 5
17063	Pompejopolis Ciliciae, Pompejus. Caput nudum Pompeji ad d. (Mioñ. non habet)	ΠΟΜΠΗΙΟΠΟΡΕΙΤΩΝ Θ.. Pallas ad s. stans, d. Victoriam, s. clipeum	Æ 6
17064	Panormus. Caput Cereris ad s.	Protome equi ad d. inter duos caduceos, supra astrum.	Æ 8.
17065	Corcyra, ut M. II 73 58 vel 59, litt deletis		Æ 4
17066	Carrhae, Sev. Alexander. M. V. 599. 35. (sed ΚΟ pro ΚΟΛ)		Æ 6
17067	Syracusae. M. I. 315. 958.		Æ 2
17068	Syracusae, ut M. I. 313. 926, sed minor.		Æ 4.
17069	Leucas Acarn.? Caput Palladis ad s., pone Λ	Chimaera ad s.	Æ 4.
17070	Zeugma, Antoninus Pius, Caput Antonini Pii ad d., cui incusa est stella 5 radiorum.	ΞΕΥΓΜΑ. Templum monti impositum	Æ 5
17071	Antiochus IV. M. V. 35. 309.		Æ 4
17072	Antiochia Syriae. M. V. 153. 53.		Æ 5
17073	Smyrna, M. S. VI. 303. 1402.		Æ 6
17074	Sidon. Caput Bacchae ad s.	ΣΙΔΩΝΟΣ ΘΕΑΣ Cista, omnia intra coronam	Æ 4
17075	Sidon. Caput mul. turr. et vel. ad d.	ΣΙΔΩΝΙΩΝ etc. navis	Æ 5
17076	Tos insula, M. II. 317. 38. incusa sunt caput et Pallas		Æ 5

Februar

17077	Euboeae Chalcis (Chalcidenses) Caput Iovis ad d. (Mionnet II 306 55, S. IV 361 72)	(fineder) ΧΑΛΚΙΔΕΩΝ Simulacrum in templo distylo.	Æ 4
17078	Alexandria, Commodus, M. S. IX. 103. 456.		Æ 6
17079	Alexandria, Tacitus. M. VI. 483. 3541.		Æ 4½
17080	Inf. Africae, Orellium:) Panormus. Caput Cereris ad d.	Equus curvens ad d. cum palmae ramo; infra H	Æ 5
17081	Demetrius II Syriae rex. ut M. V. 60. 519 q.		Æ 6
17082	Antiochus IX, ut M. V. 98. 871 sq.		Æ 4
17083	Antiochus VII. M. V. 77. 681.		Æ 3
17084	Antiochus V, ut M. V. 42. 362, in area corona cycnea et ΓΔ	(Ant. IX cf. M. V 97 852)	Æ 4
17085	Antiochus [illegible] quadrigarum incert, ut M. S. VIII. 13. 77, sed in area Σ N (ut M. V. 12. 105) in imo aurora		Æ 3
17086	Seleucus incert M. V. 6. 47.		Æ 3
17087	Antiochus I, ut M. V. 13. 116, sed in imo >		Æ 2
17088	Demetrius III, M. V. 106 926.		Æ 5
17089	Seleucus incert. M. V. 21. 174.		Æ 4½
17090	Antiochus VI. M. V. 70. 601.		Æ 5
17091	Macedonia, Antoninus Pius, M. S. III 9. 61.		Æ 7
17092	Alexandria, Severus Alexander, M. VI. 372. 2613.		Æ 7
17093	Tyrus, Gallienus. IMP C P LIC GALLIENVS AV Caput radiatum ad d. e. palm.	COL TYRO ME(TR) Aquila cum corona, supra vexillum cui inscriptum LEG III. (Mionn. non habet)	Æ 7
17094	Locri Epizephyr. M. I, 196, 922.		Æ 4½
17095	Incert. Augusti, Mionn. VI. 669. 395. Caesaraugusta.		Æ 3
17096	Leucas? (Locri) Caput Palladis ad s., pone Λ et antenna, in imo Ξ	Pegasus ad s. volans, infra Λ	Æ 5
17097	Caesarea Cappadociae, Julia Domna. Mionn. IV. 424. 124.		Æ 4
17098	Ariarathes IV. Caput diad. ad d.	ΒΑΣΙΛΕΩΣ ΑΡΙΑΡΑΘΟΥ ΕΥΣΕΒΟΥΣ Ε. Pallas ad s. stans, in area ΔΜ	Æ 4
17099	Apollonia Illyr. NIKHN Vacca cum vitulo ad s.	ΑΠΟΛ ΑΥΤΟΒΟΥΛΟΥ qui dicuntur locati Alsinoi	Æ 4.
17100	Dyrrhachium, ut M. II. 38. 93. sed in aversa typus adversus incusus.		Æ 4
17101	Dyrrhachium, M. S. III. 336. 170.		Æ 4
17102	Dyrrhachium, M. S. III 335. 163.		Æ 4
17103	Dyrrhachium, M. S. III. 333. 148.		Æ 4
17104	Dyrrhachium, M. S. III. 345. 247.		Æ 4
17105	Celsa Tarracon., Augustus. M. I 38. 275.		Æ 9
17106	Cissa. Caput undum ad d, pone cuspis	Equus ad d., d. palmae ramus	Æ 7
17107	Bilbilis, Augustus, M. I. 30. 218.		Æ 8
17108	Leptis magna. M. VI. 575. 2.		Æ 8
17109	Carmo Baeticae. M. I. 8. 43.		Æ 6
17110	Obulco. Mion. I. 21. 157.		Æ 8
17111	Castulo. M. I. 37. 265.		Æ 9
17112	Calagurris. Akerman, Anec. coins, Pl. VIII. no. 9.		Æ 8
17113	Calagurris, item		Æ 8
17114	Norba (?) Akerm. Anec. Pl. I. no. 6.		Æ 5½
17115	Emerita, Tiberius, M. I. 3. 17.		Æ 7
17116	Obulco.		Æ 10.

Februar

17117	Obulco.	
17118	Carthago	
17119	Herda,	
17120	Salgesa	
17121	Romula,	
17122	Hispan.,	
17123	——	
	rus, pon	
17124	——	
	phinus, p	
17125	——	
	delphinus	
17126	Herg	
	delphinus	
17127	Segobr	
	pone ra	
17128	Hispan,	
17129	——	
17130	Caesara	
17131	Flavi, T	
17132	Cissa.	
17133	Italica	
17134	Gades,	
17135	Hispan	
17136	——	
17137	——	
17138	Caesare	
17139	Gades.	
17140	Gades.	
17141	Gades,	
17142	Gades	
17143	Gades,	
17144	Aria,	
17145	Asido	
17146-50	Quin	
	inedit	
	Mainz	
17151	Alexand	
	(edition	
	für 25 pi	
17152	Heliop	
17153	Judae (Titus)	
17154	Antioc	

Februar

17117 Obulco. Æ 8

17118 Carthago nova, Augustus, Akerm. Anc. coin, Pl. IX. no. 1. Æ 7

17119 Herda, Augst, M. I. 45. 330. Æ 6

17120 Salgesa Bachiar. M.S. I 44. 244. Æ 7

17121 Romula, Germanicus, M. S. I 43. 238. Æ 5

17122 Hispan., incert. Caput imberbe d. ad d. ΓΡΝΕΜΟΝ Eques ad d., d. palmae ramum Æ 8½

17123 —— —— Caput imberbe nudum ad d., ante delphinus, pone ME ΜΕΛΜSΡ Eques ad d., d. palmae ramum Æ 7½

17124 —— —— Caput imberbe nudum ad d., ante delphinus, pone ΑΦΡΑ. (Areva, de Saulcy) ΔΝΘΙΣΨ Eques hastatus ad d. Æ 7

17125 —— —— Caput imberbe nudum ad d. inter duos delphinos ΜΕΛΜSΡ Eques hastatus ad d. Æ 7

17126 Herg? —— Caput imberbe nudum ad d. inter tres delphinos [ΜΛΥΟΧ] nein, ein anderes Stück! Γ – (litt. deletae) Eques ad d., d. palmae ramum Saulcy Nr. 28. Æ 9

17127 Segobrica. Caput imberbe ad d., ante delphinus, pone ramus, infra M ΜΒΔΓΟΜSS Eques hastatus ad d. Æ 6½

17128 Hispan., incert. Caput nud. ad d., pone ramus. (Μ)ΛΥΟ<ΨΝ ~~ΓΨΛΨSΝ~~ Eques ad d., d. ramum. Saulcy 103. Æ 6½

17129 —— —— Caput nud. ad d., pone delphinus. litt. fug. Eques armatus ad d. Hispan. Æ 7

17130 Caesaraugusta, Caligula. Æ 7½

17131 Ilici, Tiberius, M. I 45. 334. Æ 7

17132 Cissa. Caput nudum ad d., pone duo globuli ΔSΣ Delphinus (de Saulcy no. 85.) Æ 3

17133 Italica, Augustus. M. S. I. 31. 171. Æ 3

17134 Gades, Augst. Florez T. II Tab. LIV. 1. Æ 10.

17135 Hispan., incert. Florez T. II. Tab. LVI. no. 6. ad LLEO. Æ 6

17136 —— —— Florez T. II. Tab. LVI. no. 5. Æ 6

17137 —— —— Florez T. II. Tab. LVI. no. 1. Æ 4

17138 Caesarea Panicas, Augustus. M. V. 312. 6. Æ 7

17139 Gades. Florez T. II. Tab. XXVII. 6. Æ 6

17140 Gades. Florez T. II. Tab. XXVII. 10 similis. Æ 6

17141 Gades, similis. Æ 5

17142 Gades, similis, ad duo pisces. Æ 5

17143 Gades, Florez T. II Tab. XXVII 6 similis Æ 6

17144 Asia, Flor. T. I. Tab. IV. no. 2. Æ 4½

17145 Asido, Flor. T. I. Tab. IV. no. 7 Æ 6

17146-50 Quinque nummi aerei Romani, partim barbari, fortasse in Hispania cusi. Acc. 17149 Triens inediti gentis Numoriae? Æ

Vom Prof. Petermann im Orient erworben, 225 Münzen für 48½ piaster = 30 sg 3 pf.

März

17151 Alexander, Arados. Caput exuviis leonis tectum ad d. (Mionn. non habet; cf. Aureum M. S. III 193. 194) (für 25 piaster an Tarabolus gekauft.) ΑΛΕΞΑΝΔΡΟΥ Inscriptio aëtophoros sedens ad S. ℓ) Schaftum, in area palma, sub sella Ρ, in imo litt. phoenic. ΜΡΔ— Æ 8.

17152 Heliopolis, Caracalla, M. V. 300. 112. 6 fr. (aus Tarabolus) Æ 4.

17153 Judaea (Titus, incert.) M. VI 684. 487. 9 fr. (aus Tarabolus) Æ 6½

17154 Antiochia, Trajanus Decius. M. V. 188. 313. (4 fr.) (aus Damaskus) Æ (poliert) 7.

März

17155 Ascalon, Domitianus. M. V. 529. 76. (3 fr.) (aus Damaskus) Æ 6.

17156 Berytus, Hadrianus. M. V. 340. 113. (4 fr.) (von Elgheini, oberhalb Ghasir) Æ 6½

17157 Sidon, Severus Alexander. M. S. VIII. 279. 189. (12 fr.) (ebendaher) Æ 6

17158 Tripolis, Caracalla, M. V. 404. 141 vel 142. (6 fr.) (aus Amphithéâtre, nördlich von Byblus) Æ 8

17159 Tripolis, Caracalla M. A. AV AN. NEINOC Caput (TP)ΠΟΛΙΤΩ aquilae inter dioscuros stans, in dext. ad d. cum paludamento. (ebendaher) inus ZKΔ, ferre ut M. S. VIII. 290. 250. (12 fr.) Æ 6

17160 Antiochia, Herennius Etruscus, ut M. V. 189. 320, sed addito Q sub capite. (6 fr.) (ebendaher) Æ 7½

17161 Damascus, Caracalla. M. V. 290. 52. (3 fr.) (ebendaher.) Æ 6

17162 Berytus, Caracalla. M. S. VIII 247. 52. (4 fr.) ebendaher) Æ 4

17163 Heliopolis, Commodus, ut M. S. VIII. 209. 64. (24 fr.) (ebendaher) Æ 6

17164 Rex Persarum Equus marinus ad s. sub navi. Victus leonis ; (ebendaher) (Byblus) AR 11
für 3 piaster.

17165 Sebaste Samariae, Soaemias. M. S. VIII. 358. 113. (12 fr.) (aus Samaria) Æ 5

17166 Gaza, Antoninus Pius. M. V. 541 139. (4 fr.) (aus Sebaste, Samaria) Æ 4

17167 Judaea, Tiberius et Julia, ut M. V. 553. 205 g. (2 fr.) (aus Samaria) Æ 3.

17168 Damascus. Augustus. M. S. VIII. 195. 11. (15 fr.) (aus Dschebêl, Byblus) Æ 3.

17169 Neapolis Samariae, Domitianus, M. S. VIII. 345. 54 (3 fr.) (aus Jerusalem) gegossen. Æ 6.

17170 Tyrus. Caput Herculi laur. ad d. TYPOY IEPAC (KAI) ACYλOY Aquila cum palmae ramo AR 7⅓
(aus Byblus, Dschebêl, für 25 Piaster) ad s., ci arca AM super clava, et A. (24 Francs)

17171 Tyrus. M. S. VIII. 302. 310, nisi ad visitata, KT (aus Dschebêl) Æ 3½

17172 Incertus Phoenicis. Caput barbatum ad d. Prora et litt. phoenic. (bei Byblus erworben) Æ 3

17173 Alexander et Jonathan, R. Judaeae. M. V. 562. 47. (6 fr.) Æ 3.

17174 Judaea, Nero et Britannicus. M. V. 554. 217. (8 fr.) (aus Jerusalem) Æ 3.

17175 Judaea, Nero et Brit. item. Æ 3

17176 Judaea, Claudius et Agrippina. M. V. 554. 216. (15 fr.) (aus Jerusalem.) Æ 3

17177 Berytus, Elagabalus. M. V. 347. 78. (1 fr.) (aus Dschebêl) Æ 7

17178 Tripolis. Caput mul. turr. et vel. ad d. .ΠΟΛΙΤΩ. Victoria prorae insistens ad d., LΓ, in area Æ 5.
(aus Tarabolus) ut Mion. V. 395. 392, ubi deest astrum (4 fr.)

17178a Antiochia Syriae, Caracalla. AYT. K. — ANTΩNEI- ΔHMAPXEΣ — TO Δ Aquila fulmen- AR 7
NOC Caput laur. ad d. (aus Tarabolus, für 25 piaster) ni insistens ad d. (Cohen)

17179 Justinus I, Antiochia. D N IVSTINVS AVGS Protome +M+ (aus Tarabolus) Æ maj.
diad. ad d. ANTX

17180 Neapolis Samariae, Elagabal. M. V. 505. 102. (2 fr.) (aus Samaria) Æ 5.

17181 Berytus, Gordianus III. M. V. 349. 98. (4 fr.) Æ 6

17182 Balduinus IV rex Hierosolymorum. de Saulcy Numism. des Croisades. pp. 69. Planche IX no. 3. Billon 4.
(an Jerusalem erworben für ½ piaster)

17183 Amalricus II rex Hierosolym. 2 Saulcy Croisades, p. 70. Pl. IX. no. 6 (aus Jerusalem für ½ piaster) Billon 4.

17184 Henricus II rex Cypri. de Saulcy ib. p. 105. Pl. X. no. 10. (aus Tarabolus, 12 piaster) AR maj.

17185 Tripolis sub Raimundo III. de Saulcy ib. p. 57. Pl. XIX. 2 (cf. Pl. VII. 2) (aus Amphithéâtre nördl. v. Byblus, ½ piaster) Æ 4

17186-90 Tripolis, tempore Raimundi II, quinque exemplaria. de Saulcy, p. 57. Pl. VII no. 4-6. (aus Byblus, ½ ½ piaster) Æ 4.

17191 Raimundus III comes Tripolitanus. de Saulcy, Croisades, pp. 53. Pl. VII. 15. (aus Tarabolus, 3½ piaster) AR 4 (fast billon)

17192 item, sed (aus Tarabolus, ½ piaster) Æ 4 (fast billon)

17193 Similis, inventus et detritus, qui apud de Saulcy non invenitur. (aus Byblus) Æ 4

17194. Incertus arabice inscriptus, ut Michaud Croisade T. V. Pl. IV. no. 7 (Commercy) Æ 5.

März

17195 Ptolem

17196 Tripoli

17197 Herod

17198 Sebast

17199 Justi

17200 Caesar laur.

17201 Alexa of M

17202 Alexa

17203 Herod

17204 Judae

17205 Judae

17206 item.

17207 Juda

17208 Alexa de Lit

17209 Byzan

17210 item.

17211 Justi Byza

17212 Just

17213 Hera

17214 item.

17215 Hera

17216 Const

17217 Just

17218 Justi

17219 Just

17220 Just

17221 Anti

17222 Dem

17223 Ant

17224 Antio

17225 Const

17226 Dam

17227 Mau

17228 Phoe

17229 Just

17230 Just

17231 Phoe

17232 Inco incert

März

17195 Ptolemaeus incert. Caput Jovis Ammon. a d. ΠΤΟΛΕΜΑΙΟΥ ΒΑΣΙΛΕΩΣ Aquila ad s., in area Æ 11½
corona copiae.

17196 Tripolis, Antoninus Pius, ut M.V. 400. 424. (cum Sicheli.) Æ 6

17197 Heraclius Jul. Heraclius Constantinus, ut de Saulcy Pl. VII. no. 10, rev. A Æ

17198 Justinianus I, Theupolis, sine anno, M. Æ —

17199 Justinianus I. Theupolis, ANNO (X)C Æ —

17200 Caesarea Paneas, Gela. CЄΠΤ ГЄГ. Caput laur. ad d. (Mionn. non habet.) (in Damascus erworben) ΚΑΙ ΑΓΥΛ ΥΠΟΔΗΝΕΙΩΝ Zugspitze stans ad s., 3. postrea figur. ara, s. sceptrum, in area CB (102) Æ

17201 Alexander Bala. Caput ad d. cf. Mionnet V. 57. 445. (6 fr.) Suppl. VIII. 37. 194. ΒΑΣΙΛΕΩΣ ΑΛΕΞΑΝ — ΡΟΣ Pallas ad d., in area L ΙΞΡ Æ

17202 Alexander, rex Judaeae, ut M.V. 562. 51. Æ 3

17203 Herodes Magnus? ЄΠΡΩΔ Ancora. Figura incerta. cf. M.V. 565. 68. Æ 2

17204 Judaea, Nero. M.V. 555. 218. Æ 3

17205 Judaea, Tiberius, M.V. 554. 214. Æ 3.

17206 idem. Æ 3.

17207 Judaea, Augustus. M.V. 552. 194 (L ΛΓ / L ΛΕ an ΛΟ?) Æ 3

17208 Alexander rex Judaeae: ancora intra circulum et litteras fug. Rota intra litteras fug. Æ 2

17209 Byzantinus incertus. Ξ intra litteras incertas. S, id est 6. (cum Samaria) Æ min —

17210 idem. (fortasse Heraclius I cum Heraclio Const., Alexandria.) (cum Jerusalem) Æ min. —

17211 Byzantinus incertus. Protome ~~Maurae~~ Justiniani adversa (cum Tarabolus) Æ min. —

17212 ~~Justinianus I~~ Caput (X) detritum. (cum Beirut) Æ min —

17213 Heraclius I. Sicilia, ut de Saulcy Pl. VI. no. 6, rev. M rotundum Æ —

17214 idem. Æ —

17215 Heraclius I, Herael. Const. et Heraclonas, Thessalonicae, ut videtur, Æ

17216 Constans II cum tribus filiis sine mentione officinae. Æ

17217 Justinus II et Sophia, Constantinopoli. Æ

17218 Justinus I, Constantinopoli. Æ

17219 Justinus I, Antiochia. Æ

17220 Justinianus I, Alexandria. Protome ad d. Æ min

17221 Antiochus IV. Syriae rex. M.V. 35. 306. (2 fr.) Æ 3

17222 Demetrius II. M.V. 61. 532. Æ 4

17223 Antiochia Syriae, Elagabalus. SC in corona Æ 6

17224 Antiochus incert. Mionn. V. 14. 132. Dubl. Æ 2

17225 Constantinus Magnus, Urbs Roma. Protome Romae ad s. Lupa cum gemellis, supra ✕✕, infra SMHE Æ —

17226 Damascus, Augustus. M.S. VIII. 195. 11. (cum Damascus) Dubl. Æ 4

17227 Mauricius, Thessalonicae. Æ

17228 Phocas, Nicomedia. Æ

17229 Justinus II et Sophia, Theupolis. Æ

17230 Justinianus I, Constantinopoli. Æ

17231 Phocas, Nicomedia; restant vestigia typi prioris, Justini et Sophiae, ut videtur. Æ maj.

17232 Incertus Byzantinus. Protomae II adversae, lit. incerti. (Thessalonicae?) Æ

März

17233	Mauricius Tiberius, Cyzicus.	ANNO M B X X KYZ	Æ
17234	Nummus incertus Byzantinus, arabice inscriptus	III.	Æ
17235	similis.		Æ
17236	Heraclius I, Sicilia.	ANNO M Γ N Ε Ο	Æ
17237	Phocas, Nicomedia.	X X NIKOΔ	Æ
17238	Alexander rex Judaeae ut no. 17208.		Æ 2
17239.	Judaea, Tiberius et Julia mater, ut M. V. 553. 206, sed L Γ ut videtur.		Æ 3.
17240	Carinus. IMP C MAVR CARINVS PF AVG Caput rad. ad d.	VIRTVS AVGG. Duo imperatores dextras iungentes, in area TR, in imo XXI.	Æ
17241.	Herodes magnus, ut M. V. 565. 68.		Æ 3.
17242	item.		Æ 2
17243	Galerius Maximianus. MAXIMIANVS NOB CAES Caput laur. ad d.	GENIO POPVLI ROMANI Genius etc. in imo AQΓ	Æ
17244	Theodosius Magnus. DN THEODOSIVS PF AVG Protome gal. ad d.	GLORIA ROMANORVM Miles stans in navi ad s., pone victoria, in area corona, in imo ANT B	Æ
17245	Delmatius. FL DELMATIVS NOB C. Caput laur. ad d.	GLORIA EXERCITVS Duo vexilla inter duos milites, in imo S M ANI.	Æ
17246.	Arcadius. DN ARCADIVS PF AVG Protome ad d., supra manus coronam tenens.	GLORIA ROMANORVM Miles stans et captivus sedens, in imo CONΓ.	Æ
17247	Constantius Gallus. DN CONSTANTIVS NOB CAES Caput medium ad d.	FEL TEMP REPARATIO Miles equitem hasta confodiens, in area Γ, in imo ALEΓ	Æ
17248	Constantius II. DN CONSTANTIVS PF AVG Caput diad. ad d.	VOT XX MVLT XXX in corona, infra S M KA	Æ.
17249	Fl. Max. Faust. FLAV MAX FAVSTA AVG Caput ad d.	SPES REIPVBLICAE Mulier adv. stans et duos infantes gestans, in imo SMNΛ	Æ
17250	Constantinus Magnus. CONSTANTINVS PF AVG Protome laureata et loricata ad d.	CONCORD MILIT Mulier ad s. stans et utraque manu signum militare tenens, in area stella, in imo PLN. Banduri, Tom. II p. 258. Tab. IV. no. 2.	Æ
17251	Crispus. CRISPVS NOB CAES Cap. laur. ad d.	PRINCIPIA IVVENTVTIS Crispus armatus stans ad s., in imo ..Λ.	Æ
17252	Gallienus. GALLIENVS AVG Caput radiatum ad d.	VIRTVS AVG Mulier galeata ad d. stans, d. hastam, s. clipeum humi. In imo P XV.	Æ
17253	Constantinus Magnus. IMP CONSTANTINVS PF AVG Caput laur. ad d.	SOLI INVICTO COMITI Sol stans, s. globum, in area T F et stella, in imo T ARL.	Æ
17254	Constantinus Magnus, ut supra.	ut supra, sed in area HS, in imo PLC	Æ
17255	item, sed in area nihil, in imo PT.		Æ
17256	Constantinus Magnus. CONSTANTINVS AVG Cap. ad d.	PROVIDENTIAE AVGG Castellum, in imo SMNE	Æ
17257	Constantinus II. CONSTANTINVS IVN NOB C. Protome diadem. ad d.	GLORIA EXERCITVS Duo vexilla inter duos milites, in imo SMKE	Æ
17258.	Constantinus Magnus. CONST etc. Caput laur. ad d.	PROVIDENTIAE AVGG Castellum, in imo SMANTE	Æ
17259	Galerius Maximianus. IMP C GAL VAL MAXIMIANVS PF AVG. Caput laur. ad d.	GENIO POPVLI ROMANI Genius ad s. stans, in imo HTA	Æ
17260	Claudius Gothicus. IMP C CLAVDIVS AVG Caput radiatum ad sin.	IVNO REGINA Juno stans ad s.	Æ

März

17261	Alexander Judaeae. B.. ΑΛΕΞΑΝΔΡΟ: ancora.	Duae rotae dimidiatae.	Æ 3.
17262	incertus Judaeae, detritus.		Æ 3
17263	Ptolemaeus incertus. Caput Jovis am. ad d.	ΒΑΣ etc. Aquila ad s., in area clava	Æ 5
17264	item.	item, in area duplex cornu copiae	Æ 8.
17265	Incertus arabicus. Palma intra circulum, litterae arabicae.	Aversa detrita.	Æ 5
17266–74	Novem nummi argentei fusi, adulterini.		AR
17275–81.	Septem nummi aerei hebraici, adulterini.		Æ
17282	Decem argentei et octoginta tres aerei detriti.		

Geschenk des K. Pr. Consuls Rosen in Jerusalem.

17283.	Pergamum, Commodus. ΑΥ ΚΑΙ Μ ΑΥΡΗ ΚΟΜ. Caput laur. ad d. cum paludamento. cf. M. Suppl. V. 457. 1061 et M. II 602 581	ΕΠΙ ΣΤΡ ΠΙΟΥ ΚΟΙΝΟΝ ΠΕΡΓΑΜΗΝΩΝ ΚΑΙ ΕΦΕΣΙΩΝ Aesculapius (?) ad s. sedens, d. Dianam Ephesiam, s. hastam; ad pedes anguis erigitur.	Æ 8½
17284.	Pergamum. Caput Palladis ad d.	ΠΕΡΓ Duo astra, supra o.	Æ 1
17285	Aegae Aeolidis Mionn. III 2. 5.		Æ 4
17286	Elaea Aeolidis. Caput laureatum (an spicis coronatum?) ad d., fortasse Liviae. cf. Mionn. III. 16. 91 et Suppl. VI. 28. 193.	ΕΛΑΙΤΩΝ Pallas ad d. stans, s. hastam, d. noctuam?, in area ΑΝ.	Æ 5.
17287	Megiste insula? Caput iuvenile ad s. intra circulum radiatum.	Y Rosa vel balaustium. (an Astyra Rhodi?)	AR 3
17288	Myrhina Aeolidis. Caput Palladis ad s.	ΜΥ Diota.	Æ 1
17289	Assus Mysiae. M. J. V. 295. 88 sed pro pegaso gryphus, sub quo ΑΣΣΙ		Æ 5
17290	Aegae Aeolidis. Caput Apollinis laur. ad d.	Protome cappae ad d.	Æ 1
17291	Gambrium. Caput Apollinis laur. ad d.	A Stella.	Æ 1
17292	Gambrium. Caput Apollinis laur. ad d.	ΓΑΜ tripus.	Æ 1
17293	Gambrium, item.		Æ 1
17294	Gambrium? Caput Apollinis laur. ad d.	Bos cornupeta ad s., supra stella. (an Magnesia?)	Æ 1
17295–97	item, sine stella, 3 exemplaria.		Æ 1
17298.	Samos? Caput Apollinis laur. ad s.	Σ.. Protome bovis ad d.	Æ 1
17299	Berytis Troadis. (Antiochia, incertum quae.) Caput Apollinis laur. ad d., pone B, ante fortasse vestigia litterae; capiti incusus est typus minutus capitis bovis adv.	ΑΝΤΙ(ΟΧΕΩΝ?) Caput Arietis ad d.	Æ 5
17300.	Potius Erythrae Joniae? (Alexander Magnus) Caput, leonis exuviis tectum, ad d.	ΑΛΕΞΑΝΔΡΟΥ	Æ 1.
17301.	Incert. Hadrianus, .. ΑΔΡΙΑ – Caput laur. ad d.	ΤΟΛ ΕΠΙΣ ... Vir stans ad s.	Æ 4
17302	Alexandria Troas, Valerianus, Caput laureatum ad d.	COL AVG TRO? Silenus ad d. (M. II. 652 159.)	Æ 5.

vom Apotheker Pfitzner in Magdeburg für 2 rl.

17303.	Thyrreum Acarnaniae. ΘΥ Caput Palladis ad sin., infra ΛΥ, pone diota.	Θ Pegasus ad s.	AR 6

von Sibiljan, für 7 rl.

17304	Limyra. Caput Apollinis laur. ad d.	ΛΥΚΙΩΝ ΛΙ Lyra intra quadratum incusum	AR 3

von Mooyer in Minden. 1 rt.

17305.	Volcae Tectosages. Caput ad s., ante duo palmae rami.	[symbol]	AR 4.
17306	Massilia. Caput muliebre coron. ad d.	Leo ad d.	AR 4.

vom Consul Spiegelthal in Smyrna. für 400 francs

17307	Attalus II Mionn. II 621. 679. Suppl. V. 480. 1196.		AR 8½
17308	Antiochus II Deus, rex Syriae, ut M. S. VIII. 14. 82, sed in imo P M Φ		AR 8.
17309	Antiochus Hierax, ut M. S. VIII. 17. 97, sed in imo H equus. M		AR 9

vom Maler Ad. Berg in Berlin für 50 rt.

17310.	Rhodus. Caput Solis adversum.	ΡΟΔΙΟΝ. Balaustium. in area prora, et ΑΜΕΙΝΙΑΣ.	AR 7.
17311.	Camirus? Mionn. S. VI 609. 335		AR 6.
17312	Rhodus. Caput Solis ad d.	ΡΟ. Balaustium. (Ν)ΙΚΑΓΟΡΑΣ, in quadrato.	AR 3.
17313	Incertus Asiae minoris. Protome leonis ad s.	[symbol] Mieger bei Milet.	AR 2
17314	— — item.		AR 2
17315	— — item, sed protome leonis ad d.		AR 2.
17316	Lesbus? Incertus. (Typus incertus.) duo oculi	quadratum incusum	AR 1.
17317	Arycanda Lyciae, Gordianus. ΑΥ. Κ Μ Α ... ΔΙΑΝΟϹ. Caput laureatum Gordiani ad d.	ΑΡΥΚΑΝΔΕΩΝ Aquila ad d. insidens capiti apri. (Mionn. non habet)	AE 11
17318.	Apollonia Lyciae? Caput Apollinis ad d.	(ΛΥΚΙΩΝ?) ΑΠΟ arcus et pharetra, in quadr. inc.	AE 3.
17319	Antiphellus Lyciae? Caput apollinis ad d.	ΛΥΚΙΩΝ ΑΝ? arcus et pharetra, in quadr. inc.	AE 2
17320	(Prenassus Cariae.) M. S. VI. 531. 474. Perga Pamph.		AE 5.
17321	Edessa Macedoniae? AVGVSTVS TRIBVNIC POTEST intra coronam, detrit.	... IIIVIR AAAFF, S C, et typus minutus caprae ad d. iacentis, supra ΕΔ.	AE 7
17322	Chios. Sphinx ad d.	ΘΕΟΔ ΧΙΟΥ Diota.	AE 2
17323-34.	Duodecim nummi communes Rhodii		AE
17335	Calymna. Caput galeatum ad d.	ΚΑΛΥ Lyra	AE 3
17336	— — — ad s.	item	AE 2.
17337	item.		AE 2
17338	Rhescuporis VIII, cum anno KX (ut numus catal. access. 1724)		AE 6
17339	Gordianus III. Inscript. et caput laur. ad d.	IOVI CONSERVATORI S.C Juppiter cons. stans cum imperatore.	AE med.
17340.	Diocletianus. DN DIOCLETIANO BAEATISS Protome laur. ad d.	PROVIDENTIA DEORVM Duae mulieres stantes,	AE
17341.	item.	in medio Δ KP, in imo ALE	AE
17342	Maximinus. GAL VAL MAXIMINVS NOB CAES Cap. ad d.	GENIO CAESARIS Genius adv. stans, in area	AE
17343	Maximinus. IMP C GAL VAL MAXIMINO PP INV AVG Caput laureatum ad d.	a I, in imo 'ANT* GENIO IMPERATORIS Genius ad s. stans, in ara *, in imo HTA	AE
17344	Maximinus. IMP C GAL VAL MAXIMINVS PF AVG Caput diad. ad d.	GENIO AVGVSTI Genius stans, d. caput Serapidis, s. cornu copiae, in area * N Γ, palma, infra ALE	AE.
17345	Gal. Valeria. GAL VALERIA AVG Protome ad d.	VENERI VICTRICI Venus stans ad s. inter * et Δ, in imo SMTS.	AE
17346	Justinianus I Protome adv. etc.	[symbol] CON	AE

17347 Justinianus. Protome adv. etc. — ANNO M B XII KYZ — Æ —

17348 Incertus Byzant. Justinianus. — ЄΓ — Æ —

von Dr. Carstens für 12 rl.

17349 Sapor I — AR.

vom Pater Clemente Sibiljan in Wien. (20 rl.)

17350 Pelusium, Hadrianus. M. VI. 543. 119. — Æ 4.

17351. Tabala. M. S. VII. 436. 544. — Æ 5

17352 Attaea, Sept. Sever. M. IV. 240. 279. — Æ 4

17353. Nysa. ЄIPHNH NYCAЄΩN Caput Pacis ad d. — ЄΠIΡ—AIΩN Pluto in quadriga Proserpinam rapiens, Æ 4.
cf. M. III. 363. 348 et S. VI. 518. 403.

17354 Isindus, M. Aurelius. AVT KAI.. AVP ANTΩN- Caput laureatum ad d. — ICINΔЄΩN Fortuna stans ad s., in area Γ (cf. n. L. Veri apud Mionn. III 456. 60.) — Æ 5

17355 Iconium, Claudius. KΛAVΔIOC KAICAP CЄBACTOC Caput laur. ad d. — .KONIЄWN ЄΠI AΦPEIOY Mutus throno insidens ad s. (Mionn. non habet.) — Æ 7

von Webster in London. (1 L. 18 s.)

17356 Hadrianus. Mionn. VI. 698. 574. (48 fr.) 10,8 Gramm. — AR 8.

durch denselben, aus der Bird'schen Auction in London. (Lot 73) (10 s.)

17357 Arcadia. M. II. 243. 3. (24 fr.) — AR 3.

17358 Panormus. Caput Cereris ad s. — Equus stans ad d. et respiciens. — AR 6

17359 Sybaris. Carelli 164. 9. — AR 3

17360. Incert. Italiae. Caput adv. — Leo ad s., in imo serpens. — AR 2

17361 Caput Herculis leonis exuviis tectum ad s. — in aversa nihil. (fortasse ex gerna express.) — AR 2. (inter numos adulterinos.)

von dem Handelsmann Salomon für 8 rl.

17362 L. Verus. LVERVS AVG ARM PARTH MAX Caput laureatum ad d. — TR P VII IMP IIII COS III Victoria ad s. gradiens, d. coronam, s. palmam — AV. —

von Herrn Becker in Breslau, durch Prof. Goeppert, für 4 rl.

17363-86. Viginti quattuor nummi minuti Babylone inventi, partim regum Sasanidarum, partim Arsacidarum. — Æ —

von Herrn aus'm Weerth für 80 rl.

17387. Teos. Diota, utrinque uva, supra hederae folium. Quadratum incusum — AR 5

17388. Croton. KPOTΩNIATAΣ Caput Apollinis laur. ad d. Hercules infans cum duobus serpentibus — AR 5

von Herrn Hermann Jacobi in Bromberg für 5½ rl.

17389 Anastasius. DN ANASTASIVS PP AVG Protome imperatoris galeata etc. adv. — VICTORIA AVGGG Victoria ad s. stans, d. crucem longam; in imo CONOB — AV. Solidus.

17390 Numus barbare ad exemplum Denariorum Gai et Lucii Caesarum effictus. — AR —

1854.

Geschenk des Padre Marchi in Rom, aus dem Funde von Vicarello.

17391–17414 Viginti quattuor fragmenta aeris rudis. Æ

Septbr. 12 von Herrn Heinrich Möllhausen, für 50 Thaler. Abtrag 18 Sept. 54

17415 Dionysopolis Phrygiae, Augustus. ΕΕΒΑ Caput Augusti nudum ad d. (inedit) ΔΙΟΝΥΣΟΠΟΛΙΤΩΝ (1)ΔΟΜΕΝΕΥΣ -ΝΟΠΑΤΡΟ Bacchus muliebri habitu ad s. stans, d. uvam, s. hastam (?) Æ 4

17416 Athenae, Mionn. II. 135. 268. (36 francs.) sed ΑΘΗ Æ 6

17417 Samos, Philippus iunior. Μ ΙΟΥ ΦΙΛΙΠΠΟϹ ΚΑΙϹΑΡ Caput nudum ad d. cum paludamento. ϹΑΜΙΩΝ Fortuna stans ad s. Æ 6

17418 Augustus et Ptolemaeus Iubae II filius. Mionn. VI. 609. 93. (8 fr.) Æ 4½

17419 item. Æ 4½

17420 Caeantolus rex, ut Mionn. IV. 405 13, sed sine aurora; pone cuspis potius quam clava. (15 fr.) Æ 7

17421 Incertus (Sagalasso tribuitur.) Caput Bacchae hedera coronatum ad s. Panthera cum thyrso ad d. Æ 3½

cf. Orthosia Cariae.

17422 Iuba I. Mionn. VI. 598. 9. Æ 7½

17423 Incert. Hispaniae. (Iuba rex). Florez LVI 7. Æ 4½

17424 ——— Florez LVI. 7. Æ 4½

17425 Bilbilis, Augustus, Florez IV. 9. Æ 7

17426 Bilbilis, Caligula, Florez V. 9, sed FRONT (apud Flor. tantum FRO) Æ 8

17427 Calagurris, Augustus, Florez XIII 3. Æ 6

17428 Carteia, ut Flor. XV. 13, sed super prora NINI Æ 6

17429 Carthago nova, Augustus, ut Flor. XVII 1 sed multo minor Æ 6

17430. ———, Caligula (aurum) Florez XVII. 3. Æ 8

17431 ———, Nero et Drusus Caesares. Flor. XVII. 2 sed multo minor. Æ 6

17432 Celsa. Flor LII. 12. Æ 5

17433 Bilbilis. Flor. IV. 13. Æ 7

17434 Caesaraugusta, Tiberius, Florez IX. 5. Æ 7

17435 ———, Augustus, Florez VI. 4. Æ 7

17436 ———, Tiberius, Flor. IX. 3. Æ 7

17437 ———, Augustus, Flor. VI. 10. Æ 7

17438 ———, Agrippa, Flor. VIII. 5. Æ 7

17439 ———, Augustus, Flor. VII. 12 (caput ad d.) Æ 5

17440 Celsa, Flor. XVIII. 3. Æ 8

17441 Cissa. Caput invenile ad d., pone temo. ϹϹΣ Equus frenatus gradiens ad d. Æ 4

17442 Ercavica, Augustus, Flor. XXV. 10. Æ 7

17443 Ilercavonia, Tiberius, Flor. XXVIII. 9. Æ 7

17444 Osca, Augustus, Flor. XXXVI. 3. Æ 6

17445 Saetabis, Florez XXXIX 10 Æ 8

17446 Saguntum, ut Florez XL 6, sed addito C.S. Æ 9

17447 Segobriga, Caligula, Florez XLIII. 8. Æ 5

17448 ———, Tiberius, ib. XLIII. 6. Æ 7

17449 ———, Augustus, ib. XLIII. 3 Æ 7

17450. Valentia, ut Flor. XLVIII, 8. sed pone caput Palladis S, et in aversa VA L Æ 6

1854

Sept. 6

17451.	Valentia. Florez XLVIII. 5.		Æ 7
17452	Arsi? Caput imberbe ad d. inter tres delphinos (Garcia de la Torre no 604.)	HϘHMΓ Eques hastatus et galeatus ad d.	Æ 6
17453	Carthago nova, Augustus, Florez XVI ii, sed in adversa	IIVIR QVINQ	Æ 4
17454	Incert. Hispaniae. Florez LVI. 5.		Æ 4
17455	—— —— (Onuba?) Flor. LVI. 6. Garcia no. 459.		Æ 5
17456	item. " " "		Æ 5
17457	Incert. Hispan. Florez LVII. 11. Garcia de la Torre 561.		Æ 6
17458	—— —— Florez LVI. 4.		Æ 4
17459	Ipagro. Florez LIV. 12.		Æ 4
17460	Orospeda? □ Caput imberbe ad d., ante delphinus.	□ΟϟΡΤ Eques hastatus ad d. (Garcia 1108)	Æ 6
17461	Incert. Hispan. M·BA·F Caput nudum ad s.	M·Q·F bos gradiens ad d. (Garcia 1, sub Balsa)	Æ 5
17462	Incertus Hispan. ↑ Caput virile ad d.	ΛΓΟΗΤ / ΓΛΓ Eques hastatus ad d. (Garcia 1328) ubi ultima litt. deest.	Æ 6
17463	Ilici, Tiberius, Florez XXIX 9.		Æ 7
17464	—, Augustus —— —— ‡ 5.		Æ 5
17465.	Carthago nova, Augustus, Flor. XVI. 12.		Æ 4
17466	Caesaraugusta, Augustus, Flor. VI. 7.		Æ 8
17467	Turiaso, Tiberius, Flor. XLVII. 10.		Æ 7
17468	Celsa, Tiberius, Flor. XIX. 7.		Æ 8
17469	Calagurris, Augustus, Flor. XII. 10.		Æ 8
17470	—— —— —— – 6.		Æ 7
17471.	ut 17469.		Æ 7
17472	Cissa. Caput imberbe ad d., pone ΓΛ, ante M	⟨ϟΤ Eques ad d., d. palmae ramum	Æ 5.
17473	Segobriga, Florez XLIII. 2.		Æ 3
17474	Incert. Hispan. Florez LVI. 1.		Æ 4
17475	item.		Æ 4
17476	Savia? Caput imberbe diad. ad d., pone palma. (Garcia de la Torre no. 1168.) (Florez XL. 1 Saetabi.)	MΡΓΨ Eques galeatus et hastatus ad d.	Æ 6
17477	Incertus Hispan. Ϫ Caput barb. ad d., ante delphin.	ϪΓΟΙϪΨ Eques hastatus ad d. (Garcia 1341) Pl. VIII. 3.	Æ 6
17478	Segobriga, ut Florez XLIII. 1, sed tantum unus delphinus.		Æ 6
17479	ut 17477.		Æ 6
17480.	Incertus Hispan. (Savia?) << Caput imberbe diadematum ad d. (fortasse Saetabi, cf. Flor. XXXIX. 4.)	MΡΓΨ Eques frenatus currens ad d., supra lunula. (Garcia, sub Savio, No. 1166.)	Æ 5
17481	Incertus Hispan. ME Caput imberbe ad d., ante delphinus.	ΕΟΡΓΡϪΜ Eques hastatus ad d. (Garcia No. 1344)	Æ 6
17482	Incertus Hispaniae. Caput nudum ad d., ante ΕΙ, pone † Florez XL. 2, ubi pone caput lancea.	MΡΓΨ Eques ad d., d. palmam. (cf. no. 17480)	Æ 7
17483	Incertus Hispan. Caput nudum ad d., pone delphinus.	ΓΛΓΟΞΚΝ Eques galea scuto lancea armatus ad sinistram fusus.	Æ 7
17484.	Incertus Hispan. Caput nudum ad d., pone delphinus, ante *	...ΚΞΚΝ Eques galeatus et hastatus ad d. fusus?	Æ 7
17485	Cissa. X Caput nudum ad d.	⟨ϟΤ Eques ad d., d. palmam	Æ 7
17486	Ilerda? Caput nud. ad d. inter tres delphinos.	ΓΛΡΟΧ Eques currens ad d., supra ⌒	Æ 4

1854

Septbr. 14.

17487	Abdera (Gades) Caput virile ad d.	19990 scriptum inter delphinum et alium piscem.	Æ 4
17488	Urso? Florez L. 6. (secundum alios Astapa)		Æ 8
17489	item Florez L 9.		Æ 7
17490	Cartia Florez LII 5.		Æ 3
17491.	Cartia. Caput Jovis ad d., pone S	.VRNIN -- Q CARTEI. Delphinus	Æ 5
17492	Incertus Hisp. Florez LVII. 1		Æ 6
17493	item.		Æ 6
17494	Obulco. Flor. XXXIV. 11.		Æ 6
17495	Obulco, ut Flor. XXXIV. 10, sed minor.		Æ 4
17496	Incertus Hispan. LVII. 6. Garcia 119 sub Astapa.		Æ 4
17497	Acci, augustus, Flor. II 5.		Æ 6
17498	Carthago Nova, Tib. et Caligula. Florez XVII. 3.		Æ 7
17499	—— ——, Tib. c. Nerone et Druso, Flor. XVII. 2.		Æ 8
17500	—— ——, Tiberius et Calig., ut Flor. XVII. 6 (sed QVIN pro QVINQ)		Æ 5
17501	Incert. Hisp. Mionn. S. I 120. 705, sed CMAECI QVINQ et L.APPVLEI RVF QVINQ		Æ 5
17502	item.		Æ 5
17503	Sexti? Gesenius Tab. 40 F., addito ✝ super pisce.		Æ 4
17504	Incert. Hispan. Caput imberbe ad d., ante Q, pone IN	ΟΛΡΑΝΙΙ Eques ad s.	Æ 6
17505	Varguntia, quadrans, Riccio XLVIII. 5.		Æ —
17506	Numitoria, semis, Riccio XXXIV 3.		Æ —
17507	Incert. Serpens ad s., infra ΠΑΤΕ.	LEABRIC (ut no. 12634)	Æ 6
17508	item		Æ 6
17509	item		Æ 6
17510.	Carthago Afr.? Caput mul. ad s.	Protome equi, ad d., ante ✝	Æ 5
17511	—— Caput Palladis gal. ad s., ante ⊣	Equus stans ad d., infra ⊣	Æ 7
17512	—— item.	Palma	Æ 6
17513	Crispus. DN FL IVL CRISPVS NOB CAES Protome laur. ad d.	VOTV MVLT X CAESS TS. E. intra coronam	Æ —
17514	Magnentius. D N MAGNENTIVS PF AVG Protome ad d.	SALVS D AVG ET CAES, in medio A✠ω, in imo L SEC	Æ —

Oct. 11.

Von Herrn Dannenberg für 22 Thaler

17515	Neapolis. Caput Palladis ad d.	NE Protome bovis capite humano ad d.	AR 1
17516	Arsaces XV. ut Mionn. S. VIII. 439. 31, sed in imo, ut videtur, additur ΔΑΙΣΙΟΥ. (200 fr.) cf. Acc. 8649 ubi ΔΑΙΣΙ.		AR 8
17517	Azes, rex Bactrianae; ut Mionn. S. VIII. 492. 100 fere. (30 fr.)	(sed ΑΟΖΥ)	Æ 8
17518.	Azes. ΒΑΣΙΛΕΩΣ ΒΑΣΙΛΕΩΝ ΜΕΓΑΛΟΥ ΑΟΖΥ Azes eques ad d., dextra elata	Inscriptio Bactriana. Mulier (forte Pallas) ad d., pone caput astrum.	Æ 5
17519	Rex Bactrianae		Æ 5
17520	" "		Æ 5
17521	" "		Æ 4
17522	" " Eucratides?		Æ 4 quadratus.

1854.

Von Herrn Cassel in Köln.
für 34 rℓ.

27. Oct.

17523 Vespasianus. TRI POT II COS III PP mulier ad s. sedens, s. caduceum AV —
17524 Vespasianus. PAX AVGVST Pax sedens ad s. AV —
17525 Antoninus Pius. TR POT COS IIII Roma sedens ad sinistram. AV —
17526 Constans I PRINCIPI IVVENTVTIS Constans ad s. stans c. labaro et, TR. AV —

---

11. Nov. von Frau Geh. Finanzr. von Schönfeldt. (für 9 rℓ)

17527. Gallia? Caput muliebre ad s. inter puncta. Avis equo insidens ad s., infra ∴ AV. 7,6 Gramme.

Von dem Küfer Jacob Fuchs zu Kirchberg (Reg. Bez. Coblenz), welcher die Münze ~~auf~~ in seinem Acker

25. Nov. gefunden hat. Für 9 Thaler.

17528 Gallia? Caput, ut videtur, laureatum ad d. Equus ad d. currens, supra vestigia figurae in vehiculo stantis, infra ○○○, in imo maeander AV. 7,2 Gramm.

---

8. Decbr. Von Egger in Pest für 6 rℓ.

17529 Numus barbarus. Figura incerta. Vir armatus hasta et clipeo, ad sin. dimicans. AV. minut.
17530 Izdegerdes II ~~ut Wellenh. no 7099~~, Persepoli cusus; cf. Longp. VIII. 4. AR

1855.

Januar, 8. Von Herrn Assessor Dannenberg für 88 rℓ.

17531. Philippus iunior. M IVL PHILIPPVS CAES Caput nudum ad d. PRINCIPI IVVENT Caesar stans ad s., d. globum, s. hastam. (mion. 150 fr.) AV —
17532 Sybaris VM Bos ad s. gradiens et respiciens. Vas incusum. AR 2
17533. Elis. Caput mul. ad d. F aquila ad s., respiciens AR 4
17534 Arsaces IIII Caput ad s., pone TAX ΒΑΣΙΛΕΩΣ ΜΕΓΑΛΟΥ ΑΡΣΑΚΟΥ ΘΕΟΠΑΤΟΡΟΣ AR 4
17535 Arsaces XXVIII Caput ad sinistram, pone B. Rex ad d. sedens, d. arcum praetendit. ΒΑΣ..... ΠΙΦΑΝΟΥ- ΛΕΛΛΗΝΟ- Victoria stans ad d. ante regem sedentem ad s., in area ΕΤΥ, in imo ΔΙΟΥ AR 8

17536 Sasanides incertus. Sapur III AR
17537 Sasanides incertus AR
17538 item AR
17539 item AR
17540 item. Vararanes V. AR
17541 item AR
17542 item AR
17543 Eucratides. Mionn. Suppl. VIII. p. 468. no. 24. (200 fr.) Wilson Ariana Pl. III. 6. AR 2
17544. Apollodotus. fere ut Wilson Ariana Pl. IV. 17, sed differt. quadratus. AE
17545 Azes. Mionn. S. VIII. p. 491. no. 96 sq. Wilson Ariana Pl. VII. 10. Dubl. 1872 AE 7
17546 Kanerkes Wilson Ariana Pl. XII. 13. AE 7
17547 Hermaeus. Mionn. S. VIII p. 479. no. 54 (150 fr.) Wilson Ariana. Pl. V. 4. AE 7
17548 Cadphises. Wilson Ariana Pl. X. no. 12 (cf. 14. 19. 21) AE 5

1855

17549	Ilzes. Wilson Ariana Pl. VII. no. 13.		Æ 6.
17550	Alexandria, Antonia. ΚΛΑΥ ΚΑΙ Caput laur. ad d., ante LΓ.	ΑΝΤΩΝΙΑ ΣΕΒΑΣΤΗ Caput Antoniae ad d.	Æ 7
Januar, 26.	Von Frau von Poser in Hirschberg für 35 ℳ.		
17551.	Trebonianus Gallus. IMP CAEC VIB(TR)EB GALLVS AVG Caput rad. ad d.	PIETAS AVGG Pietas adversa stans, ad sin. respicens, utraque manu elata. (perforat.)	AV. —
17552.	Incertus Barbar. Caput imberbe (galeatum?) ad d.	ΛCΕΓΝVΙ Vir ad s. stans, d. clipeum, s. hastam	AV.
Febr. 16	Von Hugo Garthe in Cöln für 103 ℳ		
17553	Septimius Severus, Domna, Caracalla. ANTONINVS PIVS AVG PONTRP IIII Caput laur. Caracallae ad d. cum paludamento.	CONCORDIAE AE(T)ERNAE Capita iugata Septimii Severi radiatum et Domnae super luna positum ad d. (perforatus)	AV. —
17554	Marcus Aurelius. AVRELIVS CAESAR AVG PII F TR P COS II Caput nudum ad d.	Iuvenis nudus (Marcus Aurelius) ad s. stans, dextra baculum cum serpente, utrimque serpens erectus ad sin.	Æ max. mod., 13½ mion.
17555	Marcus Aurelius. IMP CAES M AVREL ANTONINVS AVG P M TR P XVI COS III Caput M. Aurelii laur. ad d.	Duo equites cum lanceis ad d., praecedit miles	Æ m. m. 11½ mion.
17556	Iustinianus I DNIVSTINIANVS PP AVG Protome galeata adv., d. globum crucigerum.	ANNO M XXIII NIKO	Æ
17557	Iustinianus I, ut supra.	ANNO M XIII CAR	Æ
17558	Iustinianus I DN IVSTINIANVS PP AVG Protome diademata ad d.	*M* ANTIX	Æ
17559	Tiberius Constantinus. DM TIB CONSTANT PP AVG Protome adversa (ut de Saulcy III 9.)	ANNO M G KYZ B	Æ
17560	Iustinus et Sophia. DN IVSTINVS PF — Iustinus ed Sophia adv. sedentes	ANNO M X B II KYZ	Æ
17561	Iustinus et Sophia. INTLTΛIΛCUCSLL Iustinus et Sophia adv. sedentes.	ANNO M G I II THEYPO	Æ
17562	Heraclius et Heraclius Constantinus. Uterque adv. stans; vestigia prioris typi cum inscriptione Mauricii Tiberii.	ANNO M II Δ II TES	Æ
17563	Iidem? sed inscriptio. ..TIVS PP AVG	ANNO M μ B ΘΙΕΣ et vestigia typi prioris	Æ
17564	Basilius Macedo cum filio Constantino. de Saulcy XIX 3.		Æ
17565	Heraclius. Protome adversa cum parte inscriptionis; restant vestigia capitis Phocae cum epigraphe	M II B I NIK et vestigia typi prioris	Æ
17566	Mauricius. Protome adv. c. epigraphe (vestigia prioris epigraphes).	ANNO M X Δ X I CON	Æ
17567	Heraclius, Heraclius Constantinus, Heracleonas Tres impp. adversi stantes.	I M B AΛΕΞ	Æ
17568	Heraclius et Heracleonas. Protomae adv. duae cum epigraphe.	X X ROM	Æ
17569	Constans II CON. — Caput barbat. adv.	X X ROM	Æ
17570	Constans II cum tribus filiis. Imperator adversus stans, in area A M	tres filii adv. stantes	Æ

17571 Mauricius. Protome adv. cum epigraphe — Æ —

17572 Johannes Dimisce Protome adv. Christi maria adversa stans manibus elatis inter duo ornamenta — Æ —

17573 Incert. Byzant. Duo imperatores adv. stantes — Protome mariae adv. — Æ —

17574 Isaacius II. Angelus Imperator adv. stans et manus e caelo ejus caput tangens. — Maria adv. sedens. — Æ vergoldet

17575 Imperatores Russiae. Protome S. Georgii adv. — ЯРОСЛАВЛЕ СРЕБРО aedificium Boreli. — Æ —

Uebersendung der modernen Münzen übergeben. 30 März 1859.

März 3. Von Herrn Pfeitzner in Magdeburg für 1½ Sgr. Sie liegt am Anfang von Rudolstadt, 1870.

17576 Incert. Caput Jovis imberbe, supra litt. pug.² — Equus ad d. currens. Syracusae Dubl. — AR 2

17577 (Barb. Famil. incert.) Caput Palladis ad d., pone V. — Victoria in curtis bigis ad d. — AR

---

von Herrn Assessor Dannenberg, 94 Sgr. 25 Sgr.

17578 Eupolemus Paeoniae rex. Mionn. S. III 560. 6. — pro in aversa pharetra. — Æ 4.

17579 Antiochus III Syriae rex. Caput diad. ad d. — ΒΑΣΙΛΕΩΣ ΑΝΤΙΟΧΟΥ Apollo cortinae insidens ad s., ctr., in area Ψ Ν — AR Tetradr.

17580. Seleucus IV. Syriae rex. Caput diad. ad d. — ΒΑΣΙΛΕΩΣ ΣΕΛΕΥΚΟΥ Apollo cortinae insidens ad ss in area palura (ramus) transfrata, in imo Φ — AR Tetradr.

17581 Arsaces XXIV.? Caput regis diad. ad sin. — Vir (sagittam) tenens ad dextr. — Æ 1

17582 Seleucia ad Tigr.? Caput mul. ad d. — ΔΚΣ / ΔΙΟΥ / Α — Dubl. — Æ 1

17583 Alexandria, Hadrianus. ΑΥΤ ΚΑΙ ΤΡ ΑΙΔΡΙ- ΑCEB Protome laur. imperatoris ad d. — ΠΑΤΗΡ ΠΑΤΡΙΔΟΣ L IΓ Duae dextrae junctae — AR 6

17584 Trajanus. IMP CAES NER TRAIANOPTIM AVG GER DAC PARTHICO Caput laur. ad d. cum paludamento. (cf. Cekhel Doctr. n. VI. 439) — REGNA ADSIGNATA Imperator sedens in suggestu, adstantibus duobus viris, tribus regibus infra stantibus dedicata porrigit. — AV. —

17585 Trajanus. IMP TRAIANO AVG GER DAC P M TR P Caput laur. ad d. cum paludamento. — COS V PP SPQR OPTIMO PRINC Mulier ad s. stans d. sceptrum, s. pilleum. — AV —

17586 Septimius Severus. L SEPTIMIVS SEVERVS PERTINAX AVG IMP III Caput imperatoris laur. ad d. cum paludamento. — ADVENTVI AVG P M TR P II COS II PP Imperator eques ad d. paludatorius habitu, cui praecedit miles. — Æ max. modul

---

31 März.

Von Herrn Heinrich Möllhausen, für 40 Sgr.

17587. Alexander Magnus. Caput Palladis ad d. — ΑΛΕΞΑΝΔΡΟΥ Victoria stans ad s., in area ΜΑ — AV. stater.

17588 Alexander Magnus, Arr. ibid. — item, sed in area litterae phoenic. — Ar. obolus.

17589. Hadrianus. HADRIANVS AVG COS III PP Caput nud. ad d. — SECVRITAS AVG Securitas sedens ad d. — AV. —

17590 Faustina junior. FAVSTINAE AVG PII AVG FIL Capo. ad d. — VENVS Venus ad s. stans. — AV. —

17591 Theodosius II. DN THEODOSIVS PF AVG Protome gal. dr. — VOT XXX MVLT XXXX H Roma ad s. sedens, in imo CONOB — AV.

17592 Anastasius. DN ANASTASIVS PP AVG Protome gal. dr. — VICTORIA AVGGG B. Victoria ad s. stans, dextra † in area *, in imo CONOB — AV —

17593 Centuripae. Caput Jovis ad d. — ΚΕΝΤΟΡΙΠΙΝΩΝ fulmen — Æ 7

17594. Syracusae. Caput Herculis leonis exuvii tect. ad s. — ΣΥΡΑΚΟΣΙΩΝ Pella gryphum ad d. — Æ 6

1855.

21 April.

auf der Auction C. W. Loscombe in London, durch W. Webster für £ 15. 7. 0 und Spesen 1. 10. 6.

17595	Cistophorus, Tralles. (T)PAΛ, ΔION supra, in area lyra, typi soliti	typi soliti. (No. 387 Loscombe)	AR 7
17596	Cistophorus, Tralles. TPA, APICTOKΛHC, PVLCHER PROCOS, in area manus laureae ramum tenens.	(Mion. IV. 179. 1028. 120 fram.) (No. 388 Loscombe.)	AR 7
17597	Cistophorus, Laodicea Phrygiae, ΟΛΥΜΠΙΟΔΩΡΟΣ ΕΡΜΟΓΕΝΟΥ. (Mionn. IV. 312. 670 120 fr.)	(No. 390 Loscombe)	AR 7
17598.	Claudius, Diana Ephesia, Mion. VI. 676. 432 (48 f.)	(No. 726 Loscombe.)	AR 7
17599	Claudius et Agrippina. TI CLAVD. CAES. AVG. AGRIPP. AVGVSTA Capita iugata Claudii et Agrippinae ad s.	DIANA EPHESIA Simulacrum Dianae Ephesiae. (Mion. Rom. I. 129) 40 fr.	AR 7.

5 mai — von Herrn E. F. Mooyer in Minden für 4 rh.

17600	Nummus Galliae incertus. Caput ad dext.	Centaurus (ut videtur) ad d., respiciens ad s.	AV aere mixt.

aus der Sammlung des Herrn von Mühlbach, durch Vermittelung des Kammerherrn v. Rauch für 100 rh.

22 mai

17601	Augustus. IMP. CAESAR Caput Augusti nudum ad d., ante lituus.	AVGVSTVS Sphinx sedens ad d.	AR 7
17602	Augustus. IMP. CAESAR Caput Augusti nudum ad sinistram, ante lituus.	AVGVSTVS Capricornus ad d., omnia intra lauream.	AR 7
17603	Abydos. Caput (sive protome potius) Dianae ad d., cum arcu et pharetra. (16,015 Gramme)	ΑΒΥΔΗΝΩΝ Aquila ad d., in area eques ad d., palmae ramum d. tenens, in imo ΠΑΡΜΕΝΙCΚΟΥ, omnia intra lauream.	AR 9
17604	Caesarea, Nerva. AVTOKPA NEPOYAC KAICAR CEBACTOC YΠAT: Caput laur. Nervae ad d.	ΕΛΕΥΘ ΔΗΜΟΥ Libertas stans ad s.	AR 5
17605	Caesarea, Ant. Pius. ..NOC. — Caput Antonini Pii laur. ad d.	...AT ΠATR mons in quo summo statua, in imo stella.	AR 5.
17606	Amisus. Caput muliebre ad d.	ΙΙΙΣ ϹΥ Noctua adversa.	AR 3½ subaerat
17607	Augustus. AVGVSTVS Caput nudum ad d.	L. CANINIVS GALLVS IIIVIR Vir genuflexus ad d., d. vexillum praetendens.	AR — denarius
17608	Constans II DN CONSTANTINVS PPAV Protome adv., d. globum crucigerum	DEV — ROMANIS ✝	AR —
17609	Leo IV? ΛΕΟ Imperator adversus stans diademate crucigero ornatus, dextra crucem longam, sinistra globum crucigerum, in area avis super T littera.	A N O ✝ M ΔΑΜ X Y II (similes habet Mionnetus II p. 468.) (Damascus)	Æ —
17610.	Antiochus IV Syriae rex. Caput Jovis laur. ad d. (Multo major quam quos Mionnetus habet V 33 289 et Suppl. VIII. 29. 152)	ΒΑΣΙΛΕΩΣ ΑΝΤΙΟΧΟΥ ΘΕΟΥ ΕΠΙΦΑΝΟΥΣ Aquila fulmini insistens ad d.	Æ 13
17611	Antandrus Mysiae. Caput Apollinis ad d.	AN Caput Leonis ad d. (minor quam apud Mion. S. V. 286. 50.)	Æ 1
17612	Alexandria Troas. AV CO TRO Caput muliebre turritum, pone vexillum, in quo KO A.	COL ALE AVG TRO Apollo togatus stans ad d., s. arcum, d. pateram.	Æ 4½
17613	Alexandria Troas IMP CAI M AV CO. — Caput Commodi laur. ad d.	COL AVG TROAD Apollo adv. stans, s. arcum, extra pateram super tripode.	Æ 6

17614 Alexandria Troas, Caracalla M·AVREL·ANTONINV· Caput laureatum ad d. — COL AVG TROA aquila ad d. caput bovi portans. Æ 6½

17615 Alexandria Troas, Severus Alexander. ALE-XANDRVS Protome laur. ad d. — COL ALE AVG TROA Lupa gemellos lactans. Æ 6½

17616 Alexandria Troas, Maximus. IVL VE MAXI... Caput nudum ad d. — COL AVG TRO Apollo ad d. stans, l. arcum, d. patera. (mon. am Kabinett) Æ 4½

17617 Alexandria Troas, Gordianus III. AVT M. ANT. GORDIANVS Caput Gordiani laur. ad d. — COL AVG TROAD Apollo ad d. stans, l. arcum, d. patera. Æ 4½

17618 Alexandria Troas, Gallienus. IMP LICIN GALLIENV.. Caput laur. ad d. — CO AVGO TRO Aquila ad d. caput bovi portans Æ 5

17619 Incertus. Las Tarsos ? Caput barbatum ad d., laureatum. — ·ΑΩΝ aquila palustri insistens ad s. et ad d. respicit; in area Æ Æ 3½

17620 Abydos, Antoninus Pius. ·· AI ANTΩNINOC Caput nudum ad d. — ABY Diana Ephesia inter duos cervos intra templum tetrastylum. (rud.) Æ 6

17621 Smyrna, Vespasianus iunior. ·· ANOC NEΩTEPOC Caput ad d. — .... Victoria ad d. (tritus) Æ 3.

Cf. M. III. 223. 1246.

17622 Edessa, Abgarus, Gordianus III. ·· K M ANTΩ ΓOPΔIANOC Caput Gordiani laur. ad d. — ABΓAPOC BACIAC (rud) Protome Abgari ad d. Æ 5

17623 Amisus. Caput imberbe galeatum ad d. — AMIΣOY Phasetra, in area stella supra lunam, et Æ Æ 5

17624 Laodicea Syriae, Trajanus. Mionn. V. 250. 728 — Æ 7.

17625 Antiochia Syriae, Trajanus, ut Mion. V. 496. 390 — rud caput radiatum, in area signum inscriptum ΔΔ Æ 7

17626 Antiochia Syriae, Elagabalus, fere ut M. V. 205 472 — (rud AVP) Æ 9½

17627 Rhesaena Mesopotamiae, Trajanus Decius, ut M. V. 632 199, rud caput ~~laur~~ radiatum. Æ 7

17628 Rhesaena, Traj. Decius et Herennius Etruscus, ut M. V. 633. 204. Æ 7

17629 Edessa, Caracalla. AVT KAI M AVANTΩNEINOC Caput laur. ad d. — ·· KO ЄΔЄCC Nubis velata ad s. sedens, infra fluvius. Æ 6

17630 Edessa, ~~Elagabal~~ Severus Alexander AVT. K. MA. ΑΛЄ: ΑΝΔΡΟC Caput Severi Alex. laur. ad d. — MHT KO ЄΔЄCCHNΩN Nubis ad s. sedens infra fluvius Æ 6 Æ 4.

17631 Edessa, Maximus, Mion. V. 603. 54. Æ 8

17632 Edessa, Severus Alex. et Mamaea. M. V. 610 93, rud C MA CЄB. Æ 4

17633 Edessa, Gordianus III, ut M. V. 641. 100. Æ 6

17634 Carrhae Mesopotamiae, Commodus. AVT K M. ANTΩ KOMOΔO CЄB Caput barb. et laureatum ad d. cum paludamento — ... KAPPHNΩN · Stella inter lunam

17635 Carrhae, S. Severus? Epigr. detrita, caput ad d. — item, ut videtur. Æ 6

17636 Justinianus, Theupolis. ·N IVSTINIANVS PPA Protome adv., in area † — ANNO XXIIII Æ —

17637 Tiberius Constantinus ... CTAN VT Protome adv. (Theupolis). — ANNO M X IIII THEUPΩ Æ —

17638 Mauricius Tiberius, Cyzicus. DN MAVRI — Protome adv. — ANNO M X KYZ Æ.

Juni 12 — Von Herrn Stahl in Algier erworben für 250 francs, durch Vermittelung des Grafen Schliessen. (Akm. 22 p. 2. 55)

17639 REX BOGV Caput imberbe galeatum ad d. — Elephas gradiens ad d. — Æ 7½

Juli 28. — Von Herrn Dr. Bursian für 9 ℔. Akm. 22.

17640 Athenae. Caput Palladis ad d. — ΑΘΕ ΑΦΡΟΔΙΣ ΔΙΟΓΕ ΕΛΙΣ Nortia dicta AR
insistens, cui inscriptum E, in imo EΦ, in area duo cornua copiae. tetrad.

17641 Alexander III. Caput leonis exuvio tectum ad d. — ΑΛΕΞΑΝΔΡΟΥ Inscripte ad s. sedens, in area ΣΦ, in imo Π. AR Drachm.

17642 Corinthus. Ϙ Pegasus volans ad s. — Ϙ Pegasus stans ad s. AR 2

17643 Argos. Caput lupi ad s. supra Ϝ — ΓΑΡ retro AR 1

17644 Lacedaemon. Capita duor. ad d. — ΛΑ Dioscuri duo hastas sceptra cum volumtes; in area ΦΙ; omnia intra coronam. Æ 4

17645 Aegira ΑΙΓΙΡΑΤΑΝ Pars anterior caprae ad d. — ΓΡΟΘΥ intra coronam Æ 2

---

6 August — Von Herrn Assessor Dannenberg für 38 ℔.

17646 Tarentum. ΦΑΡΑΣ Caput Apollinis laureatum ad sin., ante delphinus et ΣΑ — ΗΗ Hercules leonem suffocans, in area arcus et pharetra Æ 1½

17647 Philippus V Macedoniae rex. Caput diadematum ad d. — ΒΑΣΙΛΕΩΣ ΦΙΛΙΠΠΟΥ Clava, supra Ϟ, infra ΜΕ Σ, omnia intra coronam quernam, in area tridens. AR 4.

17648 Constantinus XI., + CWNCTANTI BASILEVS ROM. Protome adversa imperatoris, d. labarum, s. magnum. — + IHS XIS REX REGNANTIUM Protome Christi adversa. (Icon multum differt: v. de Saulcy Pl. XXIII. 7.) Æ.

17649 Numnus Pers. Eques hippocampo insidens ad d., in imo delphinus. — Nortia ad d. et [illegible] AR rubat. 4½

17650 Antiochus inc. Caput iuvenile, fortasse Apollinis, ad d. — M AT (ΒΑΣΙΛΕΩΣ) Lyra Æ 1.

---

20. August — Aus dem Nachlass des Ministers von Radowitz, Geschenk Sr. Majestät.

17651 Diocletianus. IMP DIOCLETIANVS PF AVG Caput laur. ad d. — SALVIS AVGG ET CAESS FEL KART Mulier adv. stans, utraque manu signum tenens. Æ

17652 Licinius I. IMP LICINIVS PF AVG Protome laur. ad d. — GENIO POP IOM (sic) Tyche stans ad s., in area T F, in imo PTR. Æ

17653 Valens. DN VALENS PF AVG Caput diad. ad d. — GLORIA RO— Miles, r. labarum, d. captivum, in area OF II, in imo LVGV Æ

17654 ~~Aurelianus~~ Decius Traianus. IMP.— IANVS AVG Caput radiatum ad d. — CONCORDIA —ILI Duae mulieres adv. stantes et signum militare tenentes. In imo T. Æ

17655 Constans I. CONSTA— Caput diadem. ad d. — VICTOR— Duae Victoriae, in medio M, in imo CAR. Æ

17656 Gratianus. DN GRATIANVS AVGG AVG Protome diadem. ad d. — GLORIA ROMANORVM Miles stans, s. labarum, d. captivum, in area OF II RS, in imo LVGS Æ

---

aug. 24

17657 Eliopo… Arkadi… riam, … (4, 51

30. Akm.

17658. Gaza, A…

17659. Gaza, E…

17660 Asralon… ad fin.

17661 Tarsus

17662 Tarsus

17663 Tarsus

17664 Tarsus

17665 Tarsus

17666 Tarsus

17667 Tarsus

17668 Tarsus

17669 Tarsus

17670 Tarsus,

17671 Sebas… ΛΕΡΙΑΝ

17672 Alexan… (a…

17673 Alexa…

17674 Boeoti…

17675 Antioc…

17676 Antio…

17677 Antio…

17678 Grati… ad d.

17679 Justin… Proto…

17680 Justin…

17681 item.

17682 item.

17683 item

Aug. 24 Geschenk des Herrn von Behr Negendank

17657 Eliophasii Arcadiae. (Nummus foederis Achaici) ΚΛΕ Juppiter stans ad s., d. Victoriam, s. hastae innititur. (4, 51 Gramme.) — ΕΛΙΣΦΑΣΙΩΝ ΑΧΑΙΩ(Ν) Ceres sedens ad s., d. elata coronam, s. hastae innititur. (Vide Monatsbericht d. Akad. d. W. 24 Mai 1855.) — Æ 5.

---

30. Vom Prof. Petermann, gegen Wiedererstattung der Auslage von 8 ℛ 2 ß

17658. Gaza, Antoninus Pius. ut Mionn. V. 542, 147. sed ann. 51 C (cf. Mionn. no. 144) — Æ 5½

17659. Gaza, Elagabal. M. V. 548. 177. — Æ 7

17660 Ascalon, Caligula ΣΕΒΑΣΤΟΣ (litt. fug.) Caput laur. ad sin. (ineditus) — ΑΣΚΑΛΩ Mulier ad s. stans, d. hastam, s. acrostolium, in area avis ad s. et MP, qui est primus Gai annus. — Æ 6

17661 Tarsus. Mionn. III 622. 410. (aus Larnaka in Cypern) — Æ 3½

17662 Tarsus, ut M. III 621. 397. (aus Larnaka) — Æ 4

17663 Tarsus, ut M. III 620. 393 cum typo incuso incapite; et in aversae area ΑΝ Η ΔΙ Ω. (aus Larnaka) — Æ 4½

17664 Tarsus, ut M. III 622. 409 7 (aus [illegible]) — Æ 3

17665 Tarsus, item (aus Larnaka) — Æ 3

17666 Tarsus, item (aus [illegible]) — Æ 3

17667 Tarsus, M. III 621. 404. — Æ 4½

17668 Tarsus, M. III 620. 390. — Æ 7

17669 Tarsus, Etruscilla. M. III 653. 594. — Æ 8½

17670 Tarsus, Gordianus III, M. III 644. 535. — Æ 10.

17671 Sebaste Ciliciae, Valerianus sen. ΑΥΤ ΚΠΛΙΚ ΟΥΑΛΕΡΙΑΝΟϹ Caput laur. ad d. cum paludamento. — CΕ — ΤΗ ΙΕΡ Κ ΝΑΥΑΡΧΙϹ aquila ad d. et retro respiciens. (ineditus) — Æ 7.

17672 Alexander M. Caput Herculis leonis exuviis tect. ad d. (aus Cypern) — ΑΛΕΞΑΝΔΡ — Clava, arcus, pharetra, in area M. — Æ 1

17673 Alexander M. item — ΑΛΕΞΑΝΔ — Juppiter ad s. sedens d. aquilam, in area signum incertum — AR 4

17674 Boeniae? Caput muliebre ad d. — Duo cornua copiae (aus Larnaka in Cypern) — Æ 1.

17675 Antiochus incert. Caput ad d. — ΑΝΤΙΟΧ Apollo ad s. stans, d. sagittam, in area Δ/Ε — Æ 1

17676 Antiochia, Nerva. M. J. VIII. 141. 95. — Æ 8

17677 Antiochia, Hadrianus. Caput Hadriani laur. ad d. — S₀C intra coronam. — Æ 1

17678 Gratianus. DN GRATIANVS PFAVG Protome diad. ad d. — VOT X MVLT XV in corona, infra ANTA — Æ min.

17679 Justinianus I, antiochia. DN IVSTINIANV PFE Protome diad. ad d. (aus Nisibi) — Ǝ (i. e. V) Tyche Antiochiae ad s. sedens super Oronte in fornice. — Æ min

17680 Justinus II et Sophia. Duae figg. sedentes, etc — ANNO M X / A II / KYZ (aus Dara = Anastasiopolis, unweit Nisibi) — Æ

17681 item. — ANNO M UI / Γ / THEUP (ebendaher. — Æ

17682 item. — ANNO M G / A / CON (ebendaher) — Æ

17683 item — ANNO K IIII / P (ebendaher) — Æ

August 31.

17684 Justinianus I DN IVSTINIANVS PFAV— Proto- [TH EC / VP] K^B (aus Dara) Æ
me diad. add

17685 Justinianus I DN IVSTINIANVS PP AVG Pro- [ANNO] K^XX M (aus Dara) Æ
tome adv.

17686 Justinus I DN IVSTINVS— Protome diad. add. M K^A (aus Dara) Æ

17687 Justinianus I DN IVSTINIANVS PP AV— Imper- M^C / B / THEUP (aus Dara) Æ
ator adv. sedens.

17688 Justinus II et Sophia. Duo sedentes etc. [ANNO] M^Γ / THEUP° Æ

17689 Tib. Constant. DN TIB CONSTANT PP A Protome X X X / KYZ A Æ
diad. adv.

17690 Tib. Constant. similiter. [ANNO] M^III / THEUP° Æ

17691. Rex Persa incertus. Mion. VI. 636. 160. sive Suppl. VIII. 427. 35; in adversa AR 3.
17692 item (aus Tarsus) AR 3
17693 similis, sed sine hippocampo infra navem. (aus Tarsus) AR 3.
17694 Mytilene. M. III. 45. 97. (aus Cypern) Æ 6
17695 Antiochiae Syriae, Elagabal. AVT KAI M. ANTΩ- [Δ€ / SC] aquila intra laurcam Æ 5
NEIN Caput laur. ad d.
17696 Antiochia Syriae, Titus ... Caput laur. ad d. SC in laurea Æ 7
17697 Antiochia Syriae. ANTIOXEΩN— Caput mur. ad d. ETOV— AIP Lyra, supra A Æ 1/2
17698 item. ... Caput ad d. ETOV IMP Lyra, supra B Æ 1.
17699 item. ANTIOXEΩN MHTROΠOΛEΩC Caput laur. imber- ETOVC IOP² ramus, supra A Æ 3
be ad s.
17700 Antiochia Syriae, Vespasianus ... Caput laur. ad d. SC. in laurea Æ 7
17701 Isaac Comnenus. MP — Maria ad d. stans ICAAKIOC imperator adv. stans etc. Æ
17702 Ptolemaeus invict. Caput ad d. (aus Cypern) ..AIOY BACIΛEΩC aquila stans ad s. Æ 2
17703 Tessera. Caput galeatum ad s. B III intra coronam (aus Cypern) Æ 3
17704 Antiochia, Nero? Caput laur. ad d., auf rollen S·C in corona. Æ minim.
acquis? (ut in majoribus Neronis nummis) Nummus (Romanus?) Traiani?
17705 Julianus Apostata. IOVI CONSERVATORI Juppiter VICTORIA AVGG Victoria ad s., in area Δ, Æ
ad s. sedens. in imo ANT.
17706 Heraclius [et Heraclius Constantinus]. [ANNO] M^H / CON Æ
17707 Heraclius I Sicilia? [ANNA] M^N / E O (cf. Sabatier pp. 60. 61) Æ
17708 Emesa. [AK / MAN] Protome imperatoris adv., d., in area [O*O / EMI] M^CHC / NO (aus Dara = Anastasiopolis, unsicher Nisib.) Æ
ad dextram [AOM]
17709 Emesa, item, sed [AK / ANO] " dergl. Æ
17710 Emesa. Inscriptio arabica et alia delela, Imper- [E / M / I] M^C/C etc. dergl. Æ
ator adv. stans d. Crucem longam, s. globum
cruciferum.
17711 Similis, arabice inscriptus dergl. Æ

Septa.

1712 Her...
Duo ...
alter...
1713 (...
1714 Hiero...
1715 Incert...
1716 – 1726
10. Septbr.
1727. Faust...
14 Sept.
1728 Nisi...
1729 Corint...
plenius ...
1730. Lari...
1731 Aegae...
Caput...
1732 Carisa...
1733 Antig...
1734 Mile...
ΛΙΠΠΟ...
1735 Thes...
1736 Comn...
AVG BA...
(Mion...
Decbr. 14.
1737 Num...
1738 item
1739 item
1740 item.
1741 Num...
imbut...

Septbr.

Æ — 17712 Heraclius et Heraclius Constantinus ? Duo imperatores stantes, alter crucem longam, alter globum cruciger. tenentes. (vergl.) Æ —

Æ 17713 [illegible]ΩN Caput Faustinae iun. ad d. (aus Dara) OMONOI — Marcus Aurelius et Verus togati stantes et dextras iungentes, in area typi inferi duo, Victoria et caput leonis. Æ 9½

Æ 17714 Hieropolis Cyrrh. L. Verus. M. V. 140. 444. Æ 6

Æ 17715 Incertus. Mionn. Chalcis Chalcidenses, T. V. p. 143. 2, ad AN (aus Dara, unweit Nisibis) Æ 2

Æ 17716 – 17726 Duo argentei, 5 aerei, 4 plumbei, partim incerti, partim adulterini (17718 Seleucus inc. Æ. Æ. plumb.

17720 Seleucus II, . . .

10. Septbr. Von Herrn Moser für 7 ℔

Æ 17727. Faustina (senior / iunior) DIVA FAVSTINA Caput ad d. AVGVSTA humiliter ad s. stans, utraque manu faciem. Æ —

AR 3.

AR 3 14 Sept. von Herrn Assessor Darmenberg für 25 ℔ 20 ßl

AR 3. 17728 Nisibis Mesopotamiae, Elagabal. M. V. 625. 168. Æ 4.

Æ 6 17729 Corinthus, Nero, ut Mionn. S. IV. 68. 456, sed paullo plenius: NERO CAESAR AVG IMP Caput Neronis laur. add. P. MEMIO CLEANDRO II VIR Q — imperator ad s. stans, in area ADLO AVG Æ 5.

Æ 5

17730. Larissa, ut M. S. III 293. 189, sed ΔΑ litteris tantum — AI AR 6

Æ 7 17731 Aezanis, Augustus Claudius. AIZANITAI KAAYA. Caput laur. add. (ΕΠΙ ΑΡΧ)ΑΤΟΥΣ ΕΥΔΟΞΟΥ Isopygite ad d. stans, ad s. phoenix. (cf. M. IV. 210. 96) Æ 5

Æ 1½

Æ 1. 17732 Carissa. Caput ad d. CARIS Equus ad d.; restant vestigia prioris typi ad inscriptionis: ΜΦΠ Æ 4

Æ 3

17733 Antigonus I Gonatas. Caput Palladis ad d. VA Faunus ad d. tropaeum erigens, in area ΔΗΣ Æ 3

Æ 7

Æ — 17734 Miletopolis Mysiae, Philippus II ? M IOY ΦΙ — ΛΙΠΠΟΣ ΚΑΙ Caput ad d. ΜΕΙΛΗΤΟΠΟΛΕΙΤΩ Vas in quo tres spicae (cf. M. S. V. 384. 633 in Gordiano) Æ 5

Æ 2

Æ 3 17735 ~~Thespiae, Domitianus.~~ Caput radiatum ad d. ΘΕΣ — Ν Apollo cum lyra ad d. sedens, ...IMP VII COS V PP Mionn. S. III. 499. 446. Æ 3.

Æ minim. 17736 Commodus. M. COMMODVS ANTONINVS PIVS FELIX AVG BRIT Caput laur. ad d. (Mionn. I 254 similem habet; 150 Franc.) FIDES EXERCIT Imperator cum praefecto praetorio in suggestu ad s. stans alloquitur quinque vel sex milites. Æ 10½. (erasus)

in area Δ, Æ —

Decbr. 14. Durch Herrn W. Webster, von der Londoner Auction, 12 Nov. 1855 für £ 6, und 12 Spesen.

Æ — 17737 Nummus Samnit., belli Marsici. Friedl. OSK. Münzen IX. 10. AR

Æ — 17738 item. Friedl. X. 14, in area aversae F AR

17739 item. Friedl. IX. 2. AR

Æ — 17740 item. VITELIA Caput Italiae corom. ad s. Ikarus stans ante prostratum bovis protumb. (sine litt. in area) AR

Æ —

Æ — Von Herrn Hirtz (iun.) 95 Stück für 48 Thaler.

Æ — 17741 Numonia. C NVMONIVS VAALA Caput radiatum imberbe ad d. C. NVMONIVS VAALA Miles ad s. vallum oppugnans, intra quod duo milites. (inedituus.) (in editi aversa, Rivo. XXXIV, 1., deest C NVMONIVS) AR —

1855.

Decbr 18.

17742	Basilius I Macedo, Cherson. B+	ΠΠ Sabatier Iconogr., Byzant., Pl. XVI. no. 17. (similis apud Köhnium, pl. VI. no. 10.)	Æ 3.
17743	Romanus I Lecapenus (an II?), Cherson. L	Sabatier, ibid Pl. XVII. 10.	Æ 6½
17744	item. " " "	" " " " "	Æ 5.
17745	Cilbiani Lydiae, Iulia Domna. ΙΟΥΛΙΑ ΔΟΜΝΑ CEBA Caput ad d.	ΝΕΙΚΑΕΩΝ ΚΙΛΒΙΑΝΩΝ Imperator ad s. stans, s. hastam, pone Victoria. Ineditus, cf. Mion. S. VII. 338. 102 (24 fr.)	Æ 9.
17746	Thyatira. Mionn. IV. 151. 859. (4 fr.)		Æ 3
17747.	Cyzicus, Sabina. CABIENA CEB ΑΔΡΙΑΝΟ.. Caput Sabinae ad d.	KYZ. Ceres, utraque manu facem, in citis bigis ad d. (inedit.)	Æ 7½
17748	Taba, Trajanus. M. S. VI. 548. 534. (12 fr.)		Æ 6
17749	Attalia Pamphyliae, Elagabalus. M. S. VII. 35. 48 (24 fr.)		Æ 6
17750.	Aetnaei. Caput Bacchae ad s.	AITN flos (vel fulmen, ut in argenteo) (inedit.)	Æ 2
17751	num. barbar. Vir adv. stans, passis crinibus, utraque manu ramum, omnia intra duos circulos punctor.	(Ductus incerti) Caput hedera coronatum cf. Hunter 35 XVIII (58, XXI et XXII) Maronea.	AR 9½
17752	Alexander Magnus, Melitaea, Müller 522.,	Mionn. sub Epheso, Suppl. III 202. 212 (6 fr.)	AR 4
17753	Chersonesus Taur. XEP Miles pileatus, hasta et clipeo armatus, cetera nudus, flexo dextro genu, ad sin.	Vir in citis quadrigis ad d.	Æ 5
17754	Athenae. Caput Palladis ad d.	Noctua ad d., pone oleae ramus, ante litt.?, omnia in quadrato incuso	AR 1.
17755	Sentia, Saturninus. Riccio XLIII, 2	, sed in area aversae ·∩	AR —
17756	Papia Caput ~~Palladis~~ Iunonis Sospitae ad d., pone candelabr.	L· PAPI gryphus currens ad d, infra lampas.	AR —
17757	Naevia, Riccio XXXIII, 1, sed in area aversae	LXXXXV.	AR —
17758	Antonius, leg. XII.		AR —
17759	Constans II et Constantinus Pogonatus? DH CONSTIANTINVS C CONST duo capita adv., alterum barbatum, alterum iuvenile, supra T	DEVS ADVTA ROMAINS ☩ C (de Saulcy non habet in tabb.)	AR major
17760	Alexandria, Galba. Mion. VI. 76. 269. (100 fr.)		Æ 9½
17761	Iustinianus I. Inscriptio, et protome adv.	ANNO M B Y XYZ	Æ —
17762	item	ANNO M A XXII CON	Æ —
17763	Tib. Constantinus. Inscr. et protome adv.	ANNO M Y CONA	Æ —
17764	item	ANNO XX P	Æ —
17765	Geta. IMP CAES P SEPT GETA PIVS AVG Caput laur. ad d.	PONTIF TR P II COS II S.C. Imperator stans ad tropaeum ad s.	Æ —
17766	Caracallus. M AVREL ANTONINVS PIVS AVG BRIT Caput laur. ad d.	FORT RED TR P XIIII COS II. S.C. Fortuna sedens ad s.	Æ 1
17767	Antoninus Pius. ANTONINVS AVG PIVS P P TR P COS III Caput laur. ad d.	GENIO SENATVS S.C. Genius stans ad s.	Æ 1
17768	item, sed COS IIII	LIBERALITAS AVG V S.C. Liberalitas stans ad s.	Æ 1

17769	quadrans, in area aversae ⊥ (Luceria?)		Æ
17770	Triens .... H (Herdonia? Hatria?)		Æ
17771	Perga, Commodus. ΚΟΜΜΟΔ Caput ad d (ineditus)	ΠΕΡΓΑΙΩΝ Simulacrum in templo II columna	Æ 2
17772	Dacia, Philippus II. M IVL PHILIPPVS CAES Caput ad d. (ineditus.) cf. Mionnet S. II 35 13	PROVINCIA DACIA mulier ad s. stans inter aquilam et leonem, s. vexillum cui inscriptum D F?, in imo ANI	Æ 4.
17773-77	Olbia. Piscis cui inscriptum ΘΥ, quinque ex.		Æ forma piscis.
17778	Olbia. Caput ad d. ?	ΟΛΒΙΟ piscis ad s.	Æ 1
17779	Olbia. ΟΛΒΙΟΠΟΛ Caput ad d., signa incusa: caduceus et Δ.	aquila et litterae fug.	Æ 6
17780	Olbia. item.		Æ 6
17781.	Olbia. Caput adv. radiatum	ΟΛ — ductus incerti	Æ 6
17782	Olbia. Mionn. S. II. 26. 102. (15 fr.)		Æ 3
17783	incertus; Istro tribuitur vel Olbiae. Rota	ΣΙ	Æ 2
17784	item. Rota	ΣΓ	Æ 1
17785	Aelia Eudoxia. AEL EVDOXIA AVG Caput ad d., supra manus de caelo coronam	SALVS REIPVBLICAE Victoria sedens ad d. ante clipeum, in imo CON	Æ 3 —
17786	Syracusae. Caput Palladis ad d.	Eques ad d.	Æ 5
17787	Arsaces II. Lindsay Pl. I no. 3. falsch.		AR
17788	Arsaces III Lindsay Pl. I no. 5.		AR
17789	Arsaces VI. Lindsae Pl. I no. 15 fere, sed pone caput A, in aversa deest monogramma.		AR
17790	Arsaces XV et Musa, alias Thermusa. Lindsay Pl. 3 no. 62. Mionn. S. VIII. Pl. XX. 2 sed ante caput reginae ⊥, et Lindsay Pl. 3 no. 63		AR
17791	Arsaces XIV. Lindsay Pl. 3. no. 57 (monogr. ☥)		AR
17792	Meherdates. Lindsay Pl. 3. no. 71		AR
17793	Arsaces VI. Lindsay Pl. 7 no. 4.		Æ
17794	Arsaces VI. Lindsay Pl. 7. no. 2.		Æ
17795	Arsaces VI. Lindsay Pl. 7 no. 8 (sed caput est maius.)		Æ
17796	Arsaces XXI Lindsay Pl. 8. no. 51.		Æ
17797	Arsaces XXIV. Lindsay Pl. 9. no. 72		Æ
17798	Arsaces XXI Lindsay Pl. 8. no. 50.		Æ
17799	Arsaces XXIV. Lindsay Pl. 10. no. 8. (cf. Arsaces XIX ibid. Pl. 8. 41)		Æ
17800	Arsaces XXV Lindsay Pl. 9 ~~[illegible]~~ No. 73		Æ
17801	Arsaces XXIX Lindsay Pl. 9. no. 80.		Æ
17802	Arsaces XV. cf. Lindsay Pl. 8. no. 37.		Æ
17803	Arsaces XIV. Lindsay Pl. 7. no. 19. Dubl		Æ
17804	item, minor. Dubl		Æ
17805	item, minor. Dubl		Æ
17806	Arsaces (VIII. Lindsay Pl. 7 no. 12) Arsaces X, Bartholomaei Tf. III 42 als A. IX.		Æ
17807	Arsaces XIII		Æ
17808	Arsaces XIII		Æ
17809	Arsaces VI		Æ

1855-56

Decbr 21.

17810	Arsaces XIV.		Æ
17811	Arsaces XV		Æ
17812	Arsaces XV.		Æ
17813	Arsaces IV, cf. AR Lindsay Tab. I. 7.		Æ
17814	Arsaces XI cf. Lindsay Tab. 7 Nr. 14.		Æ
17815	Arsaces XV cf. Num. Chron. XVII S. 154. Nr. 26. Dubl.		Æ
17816	Jovianus.	VOT V MVLT X in corona, in imo HERACB	Æ —
17817	Alexander m. Caput, leonis exuviis tectum.	ΑΛΕΞΑΝΔΡΟΥ, clava arcus phaetra, in imo Φ	Æ
17818	item	ΜΕ	Æ
17819	item	supra Δ	Æ
17820	item	— Ξ	Æ
17821	Philippus II. Caput Apollinis ad d.	ΦΙΛΙΠΠΟΥ Eques ad d., infra I	Æ
17822	item	— NE	Æ
17823	item	⊙	Æ
17824	item	uva	Æ
17825	item	N	Æ
17826	item, red caput equitis cauda tectum,	infra MA	Æ
17827	item	N	Æ
17828.	tessera [monogram] Patrae vergl. M. II 191 323	und S. IV 135 910 pedum et planis fistula	Æ 3½
17829	Caput imperatoris laur. ad s.	Caput Palladis ad d	Æ 4
17830	Caput barbatum ad d.	Caput barbatum ad d, pone litt.	Æ 5
17831	Nummus byzantinus cum epigraphe arab.		Æ —
17832	Imperatores latini byzant. Protome Christi etc.	Crux etc.	Æ —
17833	Constans, Alexandria. Protome adv., ad d. C	I B / CONΣΞ	Æ —
17834	Justinus et Sophia	A N N M II / CON	Æ —
17835	" "	A N N K 4 III	Æ —

1856, Januar 4. Von Herrn Willem E. Fercken, niederländ. Consul in Aleppo, für 160 ℛ.

17836	Heraclius, Heraclius Constantinus et Heracleonas, ut de Saulcy VIII. 5, red VICTORIA AVGY B, in area ad sinistram [monogram], ad dextr. I.		AV —
17837	Antiochus III. Mionn. V. 26. 232. (Vorderseite derselbe Stempel mit dem Pariser Exemplar.		AR 9
17838	Alexander I Bala, ut Mionn. V. 48. 415, red in imo ΠΡΟ (in Parisiensi [monogram])		AR 9.
17839	Alexander I Bala, ut Mion. Suppl. VIII. 36, 187, red in area [monogram], in imo ϚΞΡ Η		AR 9.
17840	Demetrius II Caput imberbe diad. ad d. (Desideratur apud Mionnetum, red habet Eckhelius D. N. III 229)	ΒΑΣΙΛΕΩΣ ΔΗΜΗΤΡΙΟΥ ΦΙΛΑΔΕΛΦΟΥ ΝΙΚΑΤΟΡΟΣ mulier ad s. sedens, d. cornu copiae, d. bacillum, in imo [monogram]	AR 7½
17841	Demetrius I, Mionn. V. 43 365 (aus anderen Stempeln.)		AR 9.
17842	Demetrius I. Mionn. V, 43 370. (Kopf aus demselben Stempel)		AR 8
17843	Demetrius I. Mionn. V. 44. 379. (aus anderen Stempeln)		AR 8
17844	Demetrius I, similis, red in area [monogram]		AR 8
17845	Tyrus. Caput Herculis laur. ad d.	ΤΥΡΟΥ ΙΕΡΑΣ ΚΑΙ ΑΣΥΛΟΥ Aquila cum palma ad s. etc., in area clava, L K, [monogram], inter pedes 9	AR 8

1856.

Januar 7.

17846 Alexander Magnus, Therma; Müller No 202 — AR 7

17847 Tarentum. Carelli CXI 156 — AR 5

17848 Cyme Aeolidis. M.S.VI. 5. 17. — AR 9

17849 Rhodos. M.S.VI. 595. 235. — AR 4

17850 Antiochus X. Caput diad. ad d. (Mionn. non habet,) sed Eckhel. — ΒΑΣΙΛΕΩΣ ΑΝΤΙΟΧΟΥ ΕΥΣΕΒΟΥΣ ΦΙΛΟΠΑΤΟΡΟΣ Victoria stans ad s., d. coronam, in area Σ Α — AR 2½

17851. Antiochia Syriae, Lucilla. ΛΟΥΚΙΛΛΑΝ CΕΒΑCΤ. Caput ad d. (Mionn. non habet.) — ΑΝΤΙΟΧΕ ΜΗΤΡΟ Caput muliebre turritum et retro velatum ad d, ante Δ — Æ 4

17852 Arsaces XXIX. Lindsay Pl. 10. no. 9. — Æ 3

17853 Demetrius II, Tyrus. Caput diad. ad d. — ΔΗΜΗΤΡΙΟΥ ΒΑΣΙΛΕΩΣ aquila cum palma ad s., in area ☥, ΑΡΕ, ΑΣ, ΕΠΡ; intra pedes ΖΚ. — AR 8.

17853a Antiochus VII, Tyrus, item, sed ΒΠΡ et intra pedes Fp — AR 8. Nr dupp.

---

18. Januar — Von Herrn Cappe in Dresden (durch Vermittelung des H. v. Rauch) für 51 ₰.

17854 Hadrianus. HADRIANVS AVG COS III PP Caput nudum ad d. — DISCIPLINA AVG Imperator gradiens ad d., quem tres milites signiferi sequuntur. — AV. —

17855. Diocletianus. IMP C G VAL DIOCLETIANVS PF AVG Caput laur. ad d. cum paludamento. — FATIS VICTRICIBVS Tres Parcae stantes, in area Ξ, in imo SMA (perforatus) — AV —

Febr. 26 — Von Herrn Kunz in Venedig für 147 francs. Mitteil. 12 März 56

17856 Justinus I. D N IVSTINVS PP AVG Imperator adversus stans et ad d. respiciens, d. hastam, s. globum. — CON — Æ —

17857 Justinianus I, Ravenna, ut de Saulcy II 11. — Æ

17858 Michael I Rhangabe, ut de Saulcy XVI 4. — Æ

17859 Alexius I Comnenus. M̄ Θ̄Υ Protome adv. Mariae, manibus sublatis, ante eam protome Christi infantis. — + ΘΚΕ ΒΟΗΘΕΙ ΑΛΕΞΙΩ ΔΕCΠΟΤΙ ΤΩ ΚΟΜΝΗΝΗ — AR.

17860 Henricus I rex Cypri + HENRICVS Crux — + REX CYPRI Castellum. de Saulcy, Crois., Pl. X. 4. — AR (billon)

17861 Hugo III " " + HVGVE: RE: DE Crux — + IRL'M: ED CHIPR Leo ad s. — AR

17862 Henricus II " " de Saulcy, Croisades, Pl. X. 14. — AR

17863 Hugo IV. " " de Saulcy, Croisades, Pl. XI. 3, sed aversa ut 2. — AR

17864 Hugo IV. " " de Saulcy, Croisades, Pl. XI. 6. — AR

17865 Petrus I. " " de Saulcy, Croisades, Pl. XI. 9 (sed inscriptio adversae differt.) — AR

17866 Jacobus II " " de Saulcy, Crois., Pl. XII. 6, aversa potius ut 4. — Æ

---

8 März. — Geschenk des Dr. Guido Sandberger in Wiesbaden. Mitteil. 8 März

17867 Zadriades von Armenien. (Falsche Münze) ΖΑΔΡΙΑΔΟΥ Caput tiara ornatum ad d. ΒΑΣΙΛΕΩΣ ΒΑΣΙΛΕΩΝ fulmen. — Æ —

Dieselbe Münze über welche Herr Sandberger eine besondere Schrift, mit Abbildung, publicirt hat. Ein Gutachten, welches die Unechtheit derselben nachweist, liegt bei den Akten.

1856

5 April — Von Herrn Assessor Dannenberg für 12 ℛ.

17868 Tiberius Constantinus. CONSTANT AUGUIU FELIX VICTOR TIBERI AUG ☩ CONOB AV —
Protome adversa imperatoris, d. mappam, s. sceptrum cui insidet aliquila cum cruce. (desideratur apud de Saulcy.)

17869 Arsaces incertus. Caput regis barb. ad s. [illegible] (litt. incert.) Vir ad s. stans ante Victoriam. AR 2.
(cf. Lindsay Pl. 10. no. 28, ubi vir ante aram ignit.)

Von Herrn Prof. Petermann für 1 ℛ 10 sg.

17870 Tyrus. Caput Herculis coron. ad d. ΤΥΡΟΥ ΙΕΡΑΣ ΚΑΙ ΑΣΥΛΟΥ Aquila cum palma AR 8.
ad s., in area clava et LA, infra ZB

17871 Alexandria. Caput s. protome ad d. I+B / ΑΛΕΞ Æ min.
(pertinet ad priores imperatores Byzantinos)

Geschenk des Grafen Schlieffen

9 Mai

17872 Antiochus VII Syriae rex. Caput leonis ad d. ΒΑΣΙΛΕΩΣ ΑΝΤΙΟΧΟΥ ΕΥΕΡΓΕΤΟΥ Clava, Æ 3
in area A?, in imo litt. fugg.

17873 Antiochus IV, ut Mionn. V 35 306 Æ 2½

17874 Antiochus incertus, ut Mionn. V. 15 137. Æ 3

17875 similis. Æ 3

17876 Alexander, Jannaeus, Iudaeae princeps. Mionn. V. 562. 51. Æ 3

17877 Elephans gradiens ad s., supra intra circulum globulor. # Moderne orientalische Münze, der Abth. der modernen Münzen übergeben 30 März 1859. Æ 3.

19 Mai 1856 — Auf der Auction des Abbé H. Greppo in Paris, besorgt durch C. Rollin, für 243 francs 40 cent.

17878 Bizya, Philippus senior. ΑΥΤ ΚΜΙΟΥΛ ΦΙΛΙΠΠΟΣ Caput laur. ad d. ΒΙΖΥΗΝΩΝ Hygiea stans ad d., d. serpentem, s. pateram. antea inedit., de Witte Description des médailles de l'Abbé Greppo) no. 341. Æ 7.

17879 Dium, Traianus. NERVA TRAIAN. Caput laur. ad d. (cf. M. S. III 62. 394, ubi tamen noctua deest; obiter descripsit de Witte l.l. 476.) COL IVL AVG DIENSIS, in area D D, Pallas ad s. stans, d. pateram, s. hastam, ante pedes serpens, pone noctua Æ 5.

17880 Phoenice (Phoenicape) Epiri. Caput Dianae ad d. cum pharetra. ΦΟΙΝΙ ΚΑΙΕΩΝ Cuspis, omnia intra lauream. (Mionn. S. III 415. 392; de Witte l.l. 577, ubi male Π pro I.) 30 francs Mionn. Æ 4.

17881 Sinope, Hadrianus. HADRI. AVGVSTVS. Caput laur. ad d. (24 fr. Mionn.) AN CLXXVIII Caput Serapidis ad d. (simil. Mionn. II 405. 111, ubi caput Serap. ad sin.; non recte descripsit de Witte l.l. 776.) Æ 4.

17882 Hadrianotherae. Mionn. II 435. 138 (60 fr.) (Exempl. Paris. paulo minori, est moduli, etsi Mionn. Æ 6.) Greppo 789. Æ 4½

17883. Tium. Mionn. S. V. 257. 1499. (18 fr.) falsch Æ 5

17884 Mytilene. Caput Ammonis ad d. MYTI Herma, etc., communis, } additi ad 17886 Greppo 919. Æ 4.

17885 Mytilene, similis. Æ 2½

17886 Mytilene, Theophanes. Allier de Hauteroche Pl. XIV 6, unde Mionn. Suppl. VI. 63. 78. (100 fr.) (Greppo 920.) Æ 4.

17887 Alabanda, Livia, ut Mionn. III 306 16. vel potius Suppl. VI. 436 15–17. (15 fr.) (Greppo no. 1010.) Æ 4.

17888 Orthosia. Caput Jovis ad d. ΟΡΘΩCΙ Luna. Hoc ex. edidit, sed non correcte, de Witte, Vente Greppo no 1032. nihil simile apud Mion. Æ 3.

17889 Patara. Mionn. III. 440. 56 (48 fr.) (Greppo 1064.) AR 3

17890 Termessus. Mionn. III 529. 221. (15 fr.) (Greppo 1090) Æ 5

17891 Mallus, ut Mionn. III 591. 247. (200 fr.) cf. Duc de Luynes Satrapies p. 51 Pl. VI. (Greppo 1095) AR 5

17892 Tarsus, Gordianus III. Mionn. III 646. 550. (18 fr.) (Greppo. 1104.) Æ 10.

17893 Tarsus, Gordianus III, Mionn. S. VII. 280. 500 (10 fr.) sed ΑΜΚΓΒ adhaeret inscriptioni, non legitur in area. (Greppo. 1105) Æ 10.

17894 Tarsus, Valerianus senior, ut Mion. S. VII. 287. 531, sed minor. „Hécate nue" de Witte, Greppo no. 1106. Æ 7.

17895 Elaeusa insula. Mionn. S. VII. 293. 559. (20 fr.) (Greppo 1107.) Æ 4½

17896 Attalia Lydiae. Mionn. IV. 12. 61. (15 fr.) (Greppo. 1114) Æ 4½

17897 Caystriani Lydiae. Mionn. S. VII. 332. 81. (18 fr.) (Greppo 1115) falsch gegetheilt, liegt vorläufig bei den Unbestimmten. Æ 3.

17898 Apamea Phrygiae, Philippus senior. Mionn. IV. 237. 263 (sed ΕΠΙ pro ΕΠ, ΛΙΒΙΑ pro Β) de Witte habet ΒΙΑ pro ΛΙΒΙΑ, Vente Greppo 1148. (120 fr. Mionn.) Æ 12

17899 Attuda. Mionn. IV. 242. 287. (15 fr.) Greppo 1149. Æ 5

17900 Docimaeum. Mion. IV. 283. 507. (15 fr.) Gr. 1156. Æ 4½

17901. Anoyra, Valerianus sen. ... ΑΛΕΡΙΑΝΟϹΕΒ Caput radiatum ad d. (De Witte, Greppo 1170 male Gallieno trib.) ΜΗΤΡΟΠΟ Β ΝΕ ΑΝΚΥΡΑϹ Tres urnae, in singulis binae palmae. Æ 6

17902 Pessinus, Nero et Poppaea. Mionn. IV. 391. 107 et Suppl. VII. 643. 60. (30 fr.) (Gr. 1171. liegt bei den Unbestimmten) Æ 7

17903 Pessinus, Caracalla, ut M. IV. 396. 135, sed ΑΝΤΩΝΙΝΟϹ ΑΥΓΟΥϹΤΟϹ. (12 fr.) Greppo 1172 Æ 9

17904 (Phoenice in genere, Caracalla, Mionn. S. VIII. 237. 1. (48 fr.)) Tyrus Mionnet V 427. 615 (9 fr.) tritus. (Greppo 1407) Æ 6

17905 Diospolis magna, Hadr. Mionn. VI. 525. 41. (30 fr.) (Greppo. 1628.) Æ 4½

17906 Heracleopolites nomus, Hadrian., M. VI. 527. 48. (9 fr.) (Gr. 1629) Æ 4½

17907 Memphites nomus, Hadria. M. VI. 534. 80. (24 fr.) (Greppo 1630.) Æ 2½

---

23 Mai. Von Herrn Sedlmaier in Nordendorf (1 ℛ 5 sg) attest eodem

17908 Magnesia Joniae. Eques cum hasta ad d. ΜΑΓΝ ΑΚΙΝΟΥ Bos gibbos. ad sin. (cf. M. III 144. 612) Æ 1.

17909 Alexandria, Claudius. Caput rad. ad d. L H Tropaeum Æ 1

17910 ——— Domitianus. Caput laur. ad d. L IA Crocodilus ad d. Æ 1½

17911 ——— Trajanus. Caput laureat. ad d. L IΓ Sistrum Æ 1½

17912 ——— Trajanus. Caput laur. ad d. .... Aquila super fulmine, adv. Æ 2½

17913 ——— Hadrianus. Caput laur. ad d. L IΕ Tres spicae Æ 1

17914 Aegyptus, incert. Caput Ammonis cornut. ad d. KA aquila ad s. Æ 1

17915 item. L B aquila ad d. Æ 1

---

10. Juni Auf der Auction von Rogers in London durch W. Webster erstanden für £ 4 (dazu 8 s. Spesen)

17916 Seleucus II. Caput diadematum ad d. (Rogers Sale, no 201.) ΒΑΣΙΛΕΩΣ ΣΕΛΕΥΚΟΥ Apollo nudus stans ad s., s. tripodi innixus, d. sagittam, in area [monogram] AR 8.

---

9. Aug. 56 Von Herrn Staatsrath Paul Becker in Odessa für 50 ℛ attest eodem

17917 ΠΥΘΑΓΟΡΗΣ. Rex ad d., inflexo dexto genu, d. hastam, s. arcum (cf. W. K. Loftus, Travels in Chaldaea, Lond. 1857. p. 404.) quadratum incusum punctis et ductibus distinctum. AR 6

17918	Chersonesus (Tauric.) Caput mul. turrit. ad d. (Restant vestigia prioris typi Cherson., in antica capitis Apollinis, in aversa cervi ad s. iacentes et magistratus, (cf. Becker Herakleotische Halbinsel p. 88.)	ΧΕΡ Cervus ad d. stans, in imo ΜΟΙΡΙΟΣ fere ut Mionn. S. II 2. 4.	AR 4
17919	Apollonia Macedoniae (Chalcidices an Mygdoniae?) ΑΠΟΛ in quadrato incuso Macedonico.	Caput leonis adversum, — potius exuviae. (haec est adversa)	AR 2½
17920	Rex Parthus. Caput regis ad sinistram, ad s. ✱, ad dextram avis coronam rostro tenens.	Litterae incertae, rex vedens ad d.	AR 3½
17921	Cotys I cum Claudio et Agrippina. ΤΙ ΚΛΑΥΔΙΟΥ ΚΑΙΣΑΡΟΣ IB Caput Claudii laur. ad d. (cf. Mionn. S. IV. 499. 87 7. ubi deest IB.	ΙΟΥΛΙΑΝ ΑΓΡΙΠΠΙΝΑΝ ΚΑΙ(ΣΑΡΟΣ) Caput Agrippinae ad s., ante monogr. detritum	Æ 6.

August 25 — Von Herrn Hauptmann von Erhardt und Herrn von Knobelsdorff für 360 rℓ gekauft, 220 Münzen, das für die Kön. Sammlung vorzüglich brauchbare aus der v. Knobelsdorffschen Sammlung, deren Katalog 1839. 8° zu Berlin erschien; einzelne Stücke waren schon anderweitig verkauft, den Rest übernahm Herr Dannenberg für 640 rℓ.

17922	Antonius et Cleopatra. ANTONI ARMENIA DEVICTA Caput nud. ad d., pone tiara.	CLE — INAE REGVM FILIORVM REGVM. Caput Cleopatrae ad d.	AR — denarius
17923	Rhoda Hispaniae Tarragonensis. ΡΟΔΗΤΩΝ Caput mul. spicis coronatum ad sinistram.	Rosa adv.	AR 5
17924	Helmantica Hisp. Tarragon. Caput barbatum ad d., pone delphinus.	ΧΛΜΑΝ Eques hastatus ad d., in area ✱	Æ 8
17925	Osset Baeticae. OSSET Caput virile ad d.	figura nuda fere adversa, nonnihil ad sinistram stans, dextra uvam.	Æ 6

Rhodia Lyciae.

17926	(Rhoda, Rhodanusia Galliae Narbonensis,) Mionn. I. 78. 194.		AR 3
17927	Massilia. Protome Dianae cum pharetra et arcus ad d., ante B	ΜΑΣΣΑ Leo gradiens ad d.	AR 4
17928	Massilia, ut supra, ante	ΜΑΣΣΑ Leo gradiens ad d., infra ΧΧΛ	AR 4
17929	Massilia, ut supra, ante nihil.	ΜΑΣΣΑΛΙΗΤΩΝ Leo gradiens ad d, intra pedes A	AR 4
17930	Traianus. IMP CAES NER TRAIANO OPTIMO AVG GERM caput Traiani ad d., corona radiata ornatum, cum paludamento.	DAC PARTHICO PMTRP ... PP in medio S·C intra coronam	Æ 4 moduli Mionn.
17931	Massilia. Caput mul. ad d.	ΜΑ(ΣΣΑΛΙΗΤΩΝ?) Bos corrupeta ad d.	Æ 3
17932	Cabellio Galliae Narbonensis. COL Caput galeatum ad d.	CABE Caput muliebre ad d. intra coronam.	Æ 3
17933	Volcae Arecomici. litt. deletae. Caput muliebre ad d., ante corona.	(A)REC Figura togata ad s., ante palmae ramus.	Æ 3
17934	Regulus Galliae? Caput imberbe ad d.	IOFIC (litt. incertae) Aper ad d.	AR 3
17935	Epad (Regulus Galliae) Caput galeatum ad d.	Vir armatus stans ad s., dextra signum militare(?), sinistra hastam et clipeum. (Mionnet F 99, 63.)	AR (arg. mixt.) 2½
17936	Britannia. Ductus incerti.	Clipeus intra sex clipeos?	AR 5
17937	Luceria Apuliae, Mionn. Suppl. I. 266. 468,	tritus.	Æ 2
17938	Ticinum, Badvila FELIX TICINVS Protome mul. turr. ad d.	DN | BADV | ILA | REX intra coronam. cf. Mionn. S. I 196 7.	Æ 3

1856. Knob.

17939	Populonia. Caput fere imberbe laureatum ad sin., pone X	sine typo et inscriptione.	AR 4.
17940	Teate. Caput Palladis ad d.	TIATI Noctua sedens ad d., ante ramus, infra tres globuli.	Æ 6
17941	Teate. Caput Palladis ad d.	TIATI Noctua sedens ad d., ante K, infra ...	Æ 7
17942	Larinum. Caput Herculis barbatum ad d., leonis exuviis tectum.	LADINO- Centaurus ad d., in imo ...	Æ 4
17943	Cumae Campaniae. Caput Palladis ad d.	YX Concha.	AR 1½
17944	Neapolis Campaniae. Caput muliebre ad d.	(N)ΕΟΠΟΛΙΤΗΣ Bos capite humano gradiens ad d., supra Victoria dextrorsum volans, utraque manu diadema.	AR 5
17945	Neapolis Caput muliebre ad d.	ΤΙΛΟΠΟ Bos capite humano sinistrorsum gradiens, supra Victoria -	AR 5 subaeratus
17946	Neapolis. Caput Apollinis laur. ad d.	ΝΕΟΠΟΛΙ Protome bovis capite humano ad d.	Æ 3
17947	Neapolis. Caput Apollinis laur. ad sin.	ΝΕΟΠΟΛΙΤΩΝ tripus.	Æ 3.
17948	Neapolis. Caput Apollinis ad d., pone K.	Protome bovis capite humano ad d.	Æ 1½
17949	Croton. Carelli Tav. 185 no. 43.		Æ 3
17950	Neapolis. Caput Apollinis laur. ad sinistram, pone E, omnia intra lauream.	ΝΕΟΠΟΛΙΤ Caduceus, lyra, cortina,	Æ 4
17951	Neapolis. Cap. Apoll. laur. ad d., pone diota.	Bos facie humana gradiens ad d., supra corona, infra ΛΕ	Æ 4½
17952	Neapolis. Cap. Apoll. ad s.	Bos facie humana gradiens ad d., supra uva folio imposita, infra [illegible]	Æ 4
17953	Neapolis. Cap. Apoll. ad s.	Bos facie hum. gradiens ad d., supra diota, infra E	Æ 4
17954	Luceria. Caput Apollinis laur. ad d., pone •	LOVCERI Rana. (Carelli 88.5.	Æ 2½
17955	Luceria. Capita iugata Dioscurorum ad d., pone T	Duo equi ad d., supra astra. (Carelli 88.7	Æ 2½
17956	Tarentum. Caput muliebre ad s.	TA Eques etc. Carelli 108. 95.	AR 4½
17957	Tarentum. Carelli iii. 145		AR 5.
17958	Tarentum, ut Carelli 117. 322, sed delphinus ad sinistram.		AR 1.
17959	Heraclea Lucan. Carelli 162. 43.		AR 1½
17960	Metapontum. Carelli 159. 177		Æ 2
17961	Metapontum. Carelli 158. 159.		Æ 4½
17962	item ... " 158 168		Æ 3½
17963	item i. Caput Apollinis laur. ad sinistr.	ΜΕΤΑ ΤΙΜΑΝ Spica. (non invenitur ap. Carell.)	Æ 3
17964	item, Carelli 158. 166.		Æ 4
17965	item. Caput Bacchi hedera coronatum ad sin.	ΜΕΤΑ Spica. (non invenitur apud Carellium)	Æ 3
17966	item. Pallas pugnans ad s.	ΜΕΤΑ Noctua ad s., ante spica, (cf. Carell. 159 181.)	Æ 3
17967	Thurii Caput Palladis ad d.	ΘΟΥΡ. Bos cornupeta ad d., in imo piscis ad d.	AR 5½

1856 Knob.

August, 26.

17968	Croton. Aquila ramo insidens ad sin.	ΚΡΟ Tripus, ad d. Δ	AR 6
17969	Croton Tripus. (editus, Catal. Knobelsd. p. 39.)	Lepus currens ad s. inter O et O.	AR 1
17970	Terina ΤΕΡΙΝΑΙΩΝ Caput mul. ad d., pone triquetrum.	Mulier alata ad s. basi quadratae insidens, d. avem, in area Ε. (differt ab editis apud Carell.)	AR 3
17971	Enna. M-CESTIVS Caput Ceresis ad s. (cf. M. I 234. 212. Suppl. I 385 188)	ΜΥΝ ΗΕΝΝΑ. Quadriga ad d., in qua mulier (altera figura non apparet)	Æ 8.
17972	Gela. Vir in lentis bigis ad d., supra Victoria, in imo cicoria ad d.	ΓΕΛΑΣ Protome bovis capite humano ad d.	AR 7
17973	Himera. Gallus ad d.	Gallus ad d. in quadrato incuso.	AR 4½
17974	Himera. ʒ Gallus ad sin.	Quadratum incusum, ut solet.	AR 4½
17975	Thermae, ut Mionn. I 242. 282.		Æ 4½
17976	Leontini. Caput Apollinis laur. ad d.	ΛΕΟΝΤΙΝΟΝ Caput Leonis ad d. intra quattuor grana hordei.	AR 7
17977	Zancle. Litt. fug. Delphinus ad sin. intra falcem.	Concha in quadrato incuso.	AR 5½
17978	Messana. Mulier in lentis bigis ad d. supra Victoria.	ΜΕΣΣΑΝΙΟΝ Lepus ad d. super delphino.	AR 7
17979	Selinus. Apollo et Diana in lentis bigis ad d., in imo hordei granum.	ΣΕΛΙΝΟΝΤΙΟΝ Iuvenis nudus stans ad s. d. pateram super ara ignita ad quem gallus ad s., sinistra ramum, pone ara super qua stat bos cornupeto ad sin., in area apii folium	AR 7
17980	Syracusae. Caput Apollinis laur. ad sin.	ΣΥΡΑΚΟΣΙΩΝ Vir in citis bigis ad d., infra triquetrum.	AV 3.
17981	Syracusae ΣΥΡΑΚΟΣΙΟΝ Caput muliebre ad d. intra quattuor delphinos	Vir in triga ad d., supra Victoria	AR 6
17982	Neapolis Camp.? (Syracusae) Caput Apollinis laur. ad d., ante recens incusum (12. D)	Litt. fug. Biga ad d.	AR 2
17983	Philistis. Caput Phil. ad sin.	ΒΑΣΙΛΙΣΣ- ΦΙΛΙΣΤΙΔΟΣ Victoria in lentis quadrigis ad ~~s~~ dextram, supra Φ	AR 7½
17984	Lipara. Caput Vulcani ad d.	ΛΙΠΑΡΑΙΟΝ tres globuli	Æ 9
17985	Gela. Eques ad sin.	ΓΕΛΑΣ Protome bovis capite humano.	AR 2
17986	Erythrae Boeotiae. (Eretria Euboeae) Mion. II 307. 60.		AR 1.
17987	Patrae, Mionn. II 191. 320		Æ 5
17988	Patrae, Mionn. II 191. 321, sed monogr. pone		Æ 5
17989	Messene, Mion. II 210. 10.		Æ 5
17990	Tavium Galatiae, Caracalla (an M. Aurelius?) ANT Protome ~~dead~~ laur. ad sin. cum clipeo (pone M.AY?)	ΤΑΟΥΙΑΝΩΝ Pars anterior bovis ad d. (Similis M. Aurelio tribuitur ap. Mion. IV. 399. 154)	Æ 3.

Septbr. 2. Von Herrn Clem. Sibiljan, Mechitaristen in Wien, für 109 francs, 7 münzen. Alles [illegible]

17991	Blaundos, M. Aurelius. AY ΚΑΙ Μ ΑΥ ΑΝΤΩΝΙΝΟΣ Caput laur. ad d. (Mion. non habet.)	CΤΡ ΚΛ ΒΑΛΕΡΙΑΝ ΒΛΑΥΝΔΕΩΝ ΜΑ Apollo citharoedus capite radiato ad d.	Æ 10

Septb. 2

17992	Philad
17993	Pergam
	Sabina
17994	Mesem
	(Mionn
17995	Timenot
	barbatum
17996	Samos.
17997	Magne
17998	Sinop
17999	Agrige
18000	Agrige
18001	Agrigen
18002	Himera
18003	Leontin Exuvia
18004	Leonti
18005	Leonti
18006	Mam
18007	item.
18008	Mamer
18009	Centu
18010	Centur
18011	Catana,
18012	item,
18013	Catan
18014	item
18015	Eryx.
18016	Gela.
18017	Leonti
18018	Panor
18019	Naxus
18020	Panor
18021	Syracu
	tres del
18022	Syrac
18023	Syrac
18024	item,
18025	item,

1856 Knob.

Sept 2

17992 Philadelphia Lydiae. Mionn. IV. pg. 543. Æ 6½

17993 Pergamum, Sabina. CABEINA CEBACTH Caput Sabinae ad d. ЄΠΙ CTP ΠΟΜΠΗΙΟΥ ΚΟΡΝΗΛΙ ΠΕΡΓΑ mulier ads. velata stans. (Mionn. II 498. 563) Æ 5

17994 Mesembria. Caput Palladi ad d. (Mionn. non habet.) MЄTA intra quattuor radios rotae. Æ 3½.

17995 Temenothyrae Mysiae. ЄΠΙ ΛΟΥΚΙ ΤΥΛ Caput barbatum diadematum ad d. ΤΗΜΕΝΟΘΥΡΕΩΝ Pallas stans ad d., d. hastam, s. clypeum innixa. (Mionn. non habet.) Æ 4

17996 Samos. Equidae leonis ads. ΣΑΜΙ Protome bovis ad d.; infra A et ramus oleae. AR 3

17997 Magnesia. Equus hastatus ad d. ΜΑΓΝ Bos cornupeta super incedendo ad s.; infra fortasse vestigia litterarum AR 2

Collectiones Knobelsdorffianae continuatio.

17998. Sinope. Caput Mercurii ad s. Typus delitus (aquila adversa, ad ΣΙΝΩ) AR 1½

17999 Agrigentum. Caput mul. ad d. ? ΑΚΡΑΓΑΝΤΙΝΩΝ tripus. Æ 4

18000 Agrigentum ΑΚΡΑΓΑΝ Caput Jovis laur. ad s. Aquila lepori insidens ad s. Æ 3

18001 Agrigentum. Torremuzza VIII. 3. Æ 4½

18002 Himera (A Mol) M. Bos facie humana ad s.; infra A Victoria ad s. volans intra sex globulos (ed. in Catal. Knob. p. 47.) Æ 5.

18003 Leontini Equidae leonis ads. ΛΕΟΝ granum. AR 1

18004 Leontini, item. AR 1

18005 Leontini. Equus ad d. ΝΙΤΜΟ Rictus leonis ad d. intra 4 grana. AR 4½

18006 Mamertini, Torrem. XLVIII. 10. Restant vestigia prioris typi. Æ 7.

18007 item. Æ 7

18008 Mamertini, Torremuzza XLVIII. 4. Æ 4

18009 Centuripae. Caput Jovis laur. ad d. ΚΕΝΤΟΡΙΠΙΝΩΝ Fulmen. Æ 7

18010 Centuripae. Caput Dianae ad d. cum pharetra. ΚΕΝΤΟΡΙΠΙΝΩΝ tripus. Æ 4

18011 Catana, Mauricius, Torrem. XXIV. 15. Æ 3.

18012 item, ib. d. XXIV. 17. (nonnisi X ☾ II) Æ 3

18013 Catana. Caput Apollinis laur. ad d. ΚΑΤΑΝΑΙΩΝ Mulier ad d.; in area II Æ 3

18014 item Æ 3

18015 Eryx. Torrem. XXX. 9. Æ 5

18016 Gela. Equus ad d. ..ΛΑΣ Protome bovis cap. hum. ad d. AR 5

18017 Leontini, Torrem. Additam. I. Tab. V. 9. Æ 3

18018 Panormus. Caput Cereris spicis cor. ad s. Equus ante palmam stans ad d. et respiciens. AR 5

18019 Naxus Sicil. Caput Bacchi Indici ad d. ΝΑΞΙ Uva. AR 1½

18020 Panormus. Caput Cereris ad s. Equus ante palmam stans ad d., ante 9 Æ 8½

18021 Syracusae ΣΥΡΑΚΟ Caput Palladis ads. intra tres delphinos. Equus ad d.; prone stella. AR 2

18022 Syracusae. Caput Jovis laur. ad d. ΣΥΡΑΚΟΣΙΩΝ Quadriga ad d. Æ 7

18023 Syracusae. Caput Jovis diad. ad s. ΣΥΡΑΚΟΣΙ Triskeles inter duos delphinos, in area Λ Æ 4

18024 item, item, in area AT Æ 4

18025 item, item, in area ΟΦ Æ 4

Septbr. 4

18026	Syracusae. Caput Apollinis ad sin.	ΣΥΡΑΚΟΣΙΩΝ Sceptrum.	Æ 3
18027	Syracusae. Caput Jovis bad d.	Biga ad d.	Æ 5
18028	Tauromenium. Caput Apollinis ad d.	ΤΑΥΡΟΜΕΝΙΤΑΝ tripus	Æ 5
18029	Samos, Augustus. Caput Augusti nud. ad d.	ΣΑΜΙΩΝ Juno promachos ad d. stans.	Æ 4
18030.	Coela Chersonn. Thraci, Commodus. Caput Commodi barb. ad d. (cf. Catal. Knobelsdorff p. 66.)	COMM...ANT AIL MONE...OILA Diana ad d. currens, s. arcum, d. sagittam e pharetra promit. &c.	Æ 3.
18031	Philippopolis Thraciae, Marcus Aurelius. AVT KAI M AVP ANTΩNEIN Caput M. Aur. ad d.	ΦΙΛΙΠΠΟΠΟΛΕΙΤΩΝ Vir stans ad s., fasciculum	Æ 4
18032	Athenae. Caput Palladis ad d.	ΑΘΗ Sus ad d.	Æ 1
18033	Athenae. Caput Dianae ad d.	ΑΘΗ Sus ad d.	Æ 1
18034	Cos, Augustus. Mionn. S. VI. 579. 117.	(ΧΑΡΜΥΛΟΣ·Β)	Æ 5
18035	Alabanda Cariae, Caracalla, Mionn. III 310. 37.		Æ 7
18036	Mesembria. Galea adv. (Dumersan, Allier Planche III no. 12.)	ΜΕΤΑ intra quattuor radios rotae multos radios circumdatae.	Æ 4.
18037	Camarina, Torrem. Auctar. I. Tab. II 8.		Æ 6
18038	Caesarea Cappadociae (Trajanus. ΑΥΤΟΚΡ ΚΑΙC ΝΕΡ ΤΡΑΙΑΝΟC CEB ΓΕΡΜ ΔΑΚ Caput laur. ad d.	ΔΗΜΑΡΧ ΕΞ ΥΠΑΤΟ Ç Sea shell (9,8 grm.)	AR 6.
18039	Thessalonica, Gordianus & Tranquillina. AVT K .. C ΓΟΡΔΙΑΝΟC Protome radiata Gordiani ad d.	ΘΕCCΑΛΟΝΙΚΗ ΝΕΩΚΟ- Caput turritum Tranquillinae ad d.	Æ 6½
18040	Tegea Arcadiae. Mionn. S. IV. 292. 112. (100 Francs)	Zeus dem Diebel.	AR 3.
18041	Corcyra. ΚΟΡΚΥΡΑΙ Pars anterior bovis stantis ad d.	ΚΙ Duae stellae quadratis coniunctis inclusae, inter uberam et dictam.	AR 4
18042	Athenae. Caput Palladis ad d.	ΑΘΕ Noctua ad d., prone lunula et oleae ramus, in quadrato incuso.	AR 6
18043	Athenae. item	ΑΘΕ ΜΗΤΡΟ ΕΠΙΓΕΝΗ ΣΩΣΑΝΔΡΟΣ Noctua insidens Dictae, infra ΣΦ, in area aquila fulmini insistens.	AR 8
18044	Alexandria, Augustus. ЄΒΔΣΤΟΣ ara cui inscriptum K	ΚΑΙΣΑΡ Cornu copiae (cf. Mk. S. IX 26 6.)	Æ 3
18045	Phocis. Mionn. S. III 494. 3.		AR 1
18046	item.		AR 1
18047	Philippi Macedoniae. Caput Herculis leonis exuv. tectum ad sin.	ΦΙΛΙΠΠΩΝ Tripus, in area ⊙	Æ 3
18048	Philippi Maced. Caput Herculis leonis exuv. tectum ad dextr.	ΦΙΛΙΠΠΩΝ – Tripus, in area Ρ et spica.	Æ 3
18049	Philippi, Claudius. IMP TI CLAVDIVS CAESAR AVGVST – Caput nudum ad sin.	COL AVG IVL PHILIP Duo viri ad s. basi insistentes cui inscr. DIVO IVL(?), utrinque ara.	Æ 7
18050	Thyatira Aeolidis. Mionn. S. III. 455. 11	(100 Fr.)	AR 5
18051	Anactorium. Pegasus ad d.	Caput Palladis ad d., prone tripus inter laur.	AR 6½
18052	Leucas. item	item, prone (pegillum inverh.) galley.	AR 6
18053	Corcyra. Pegasus ad d.	Caput Palladis ad d., prone racemus	AR 6
18054	Leucas. Pegasus ad sin.	ΛΕΥ Caput Pall. ad sin.	AR 6

Septbr. 4

18055	Leucas	
18056	Caesarea	AVT Cap
18057	item.	
18058	Caesarea	tome
18059	Caesarea	Hadrian
18060	Alexan	
18061	——	
18062	——	
18063	——	Caput
18064	——	
18065	Corin	
18066	Amphi	
18067	Agrig	
18068	Myrin	ad d.
18069	Corcyr	
18070	Incert.	
18071	Incert.	
18072	Leucas	
18073	Thebae	
18074	Lamia	
18075	Dyrr	
18076	Dyrrha	
18077	Dyrrha	
18078	Dyrrh	
18079	Audol	
18080	Lysim	
18081	Alexa	
18082	item	
18083	item	
18084	item	
18085	item,	
18086	item,	
18087	item,	

1856 Knob.

Sept. 4

18055	Leucas. Λ Pegasus ad sin.	Caput Palladis ad sin., pone pars anterior gryphi	AR 6
18056	Caesarea Cappadociae, Domna, ΙΟΥΛΙΑ ΔΟΜΝΑ ΑΥΓ Caput ad d.	ΜΗΤΡΟ ΚΑΙΣΑΡΙΑ ΝΕΩ. O mons Argaeus.	AR 4
18057	item. ΙΟΥΛΙΑ ΔΟΜΝΑ CE Caput ad d.	ΜΗΤΡΟΠΟΛ ΚΑΙΣΑΡ.– ΕΤ Ε (an q.?) Mulier stans ad s., d. pomum, s. hastam. (cf. M. IV 424. 125.)	AR 4.
18058	Caesarea Capp., Caracalla. Μ ΑΥΡ ΑΝΤΩ ΚΑ– Protome imberb. ad d.	ΜΗΤΡΟΠΟ ΚΑΙΣΑΡΙ ΕΤ Ε Argaeus mons	AR 4
18059	Caesarea Capp. Hadrianus. ΑΔΡΙΑΝΟC.. Caput Hadriani laur. ad sin.	~~ΑΔΡΙΑΝΟC – C~~ ΥΠΑΤΟΣ ΤΟΓ ΠΑΤΗΡΠΑΤΡΙ Clava	AR 5.
18060	Alexandria, Antonius, Mion. VI. 45. 1.		Æ 5½
18061	——, Tiberius et Augustus. M. VI. 53. 76.		AR 7 (Potin)
18062	——, Nero, M. VI. 64. 164.		AR 6 (Potin)
18063	——, Hadrianus. ΑΥ ΚΑΙ ΤΡΑΙΑΝ ΑΔΡΙΑΝ– Caput laur. cum paludamento ad d.	L ΙΔ Duo viri intra templum distylum ad aram cui inscriptum ΑΔΡΙΑΝΟΝ	Æ 9½
18064	——, Hadrian. Mion. VI. 199. 1320.		Æ 9½
18065	Corinthus, Hadrianus. Inscr. et protome Hadr. add.	COL.– Melicert. delphino insid. ad d.	Æ 5
18066	Amphipolis, Seph. Severus. M. I 467. 155		Æ 6
18067	Agrigentum. Mionn. I 214. 46.		Æ 3.
18068	Myndus Cariae. Caput barbatum ad d. edit. in Catal. Knobelsd. 1839. pag. 134.	ΜΥΝΔΙΩΝ Priapus ad s.	Æ 3.
18069	Corcyra. Caput Bacchae diad. et hedera coron. ad d.	R XP Pegasus super prora ad d.	AR 4½
18070	Incert. Hunter Tab. 67 no. XX. layt bei Panormus		Æ 4
18071	Incert. Caput laur. ad d.	Lyra.	Æ 2
18072	Leucas. Λ Pegasus ad sin.	(Λ) Ε Υ Caput Palladis ad sin., trifolia hederae in area	AR 7
18073	Thebae. Clipeus Boeot.	⊗ in quadrato incuso quadripartito.	AR 2½
18074	Lamia Thessaliae. Mion. II 13. 94.		AR 2
18075	Dyrrhachium. Mion. II 43. 160.		Æ 4
18076	Dyrrhachium M.S. III 351. 298.		Æ 4
18077	Dyrrhachium M.S. III 350. 293.		Æ 4
18078	Dyrrhachium M.S. III 350. 287		Æ 4
18079	Audoleon. Caput Palladis adv.	ΑΥΔΩΛΕΟΝΤΟΣ Equus frenatus ad d., infra Δ	AR 6
18080	Lysimachus. Caput cornutum et diad. ad d.	ΒΑΣΙΛΕΩΣ ΛΥΣΙΜΑΧ– Pallas sedens ad sin., d. Victorian, in area apis, in imo Σ	AR 8
18081	Alexander Magnus. Caput, leonis exuviis tectum ad d.	ΑΛΕΞΑΝΔΡ– Juppiter aëtoph. sedens ad s., in area serpens, in imo Diana gradiens ad sin.	AR 4
18082	item	item, sed in area apis et cuspis.	AR 4
18083	item (perforatus)	item, sed in area Ā, infra thron. ΡΙ	AR 4.
18084	item (perforatus)	item, sed in area A, infra thron. apis.	AR 4
18085	item, fere ut 18082.		AR 4
18086	item, fere ut 18084.		AR 4
18087	item, perforatus	item (ΑΛΕΞΑΝΔΡ. ΣΙΛΕΩΣ, infra thron. ΣΙ, in imo ΠΑ	AR 4

Sept. 11

18088	Alexander Magnus. Caput Jovis cornis exuvijs tectum, ad d.	ΑΛΕΞΑΝΔΡΟΥ Jupiter aëtophorus sedens ad sin., in area bipennis.	AR 7
18089	item	item, sed in area Ν, infra thron. bipennis.	AR 4
18090	item	item, sed in area ΠΑΝ, infra thron. bipennis.	AR 4
18091	item.	item, sed in area Victoria ad d. volans, in sin. M, infra thronum tripes.	AR 7
18092	item	item, sed in area pegasus ad sin., infra thron. E	AR 9
18093	item, cum ancora incusa, et perforatus	item, sed in area ΙΔ, infra thron. O.	AR 8
18094	item, cum ancora incusa, et ansatus.	item, sed in area ΑΣ ΚΑ	AR 6
18095	item, perforatus (nonnullis videtur Alexander IV)	item, sed ΑΛΕΞΑΝΔΡΟΥ ΒΑΣΙΛΕΩΣ, infra thronum Δ	AR. 2
18096	Philippus Arrhidaeus. Caput Jovis exuvijs tectum, ad d.	ΦΙΛΙΠΠΟΥ Jupiter aëtophorus sedens ad s., in area rosa, infra thron. ΠΙ	AR 4
18097	Seleucus I. Caput Jovis laur. ad d.	ΒΑΣΙΛΕΩΣ ΣΕΛΕΥΚΟΥ Pallas armata in elephantorum bigis, in area cornua(?), cuspis, M	AR 7
18098	Bruzus Phrygius, Maximus. Mionn. IV. 247. 312.		AE 6
18099.	Adana Ciliciae. Caput mul. velat. ad d.	(ΑΔΗΝΕΩΝ Jupiter nicephorus ad s.) in area ΓΕ cf M. III 561. 120.	AE 4
18100	Epictetus Phrygius. (Mionn. IV. 288. 537.) Cyrene		AE 4
18101	(Side Pamphyliae) Protome Palladis ad d. Elagabal.	ΕΠΑΙΤΩΝ (ΣΙΔΗΤΩΝ) duae spicae et tria papav. capitula in vase	AE 2
18102	Rhodus. Caput Solis rad.	ΡΟ ΘΑΡΣΥΤΑ balaustium, in area aquila	AR 6½
18103	Velia. Caput Palladis ad d.	ΥΕΛΗ Noctua oleae ramo insidens ad d.	AR 3
18104	Velia. Caput mul. ad d	(ΥΕ)ΛΗΤΩΝ Leo ad d., supra aves (?)	AR 6
18105	Velia. Caput mul. ad sin.	Noctua adv.	AR 1½
18106	Velia. Caput Palladis ad sin.	-ΛΗΤΩΝ Leo cervum devor.	AR 6
18107	Velia. Caput Jovis ad d.	ΥΕΛΗΤΩΝ Noctua adversa.	AE 1
18108	Agrigentum AKPA aquila leporem portans	Pagurus, infra pisces,	AR 3
18109	Agrigentum AKRA retrograde, aquila stans ad l.	Pagurus, infra caput ad d.	AR 5
18110	Agrigentum AKRA Aquila stans ad sin.	EV Pagurus.	AR 5
18111	Agrigentum AK AR aquila columnae ion. insidens ad s.	Pagurus, infra flos.	AR 1½
18112	Agrigentum, Torremuzza Tab. VII. no. 10.		AE 6
18113	item, VII. 1.		AE 5
18114	item, IX 2, paullo aliter positis litteris.		AE 7
18115	item, fere ut X 3.		AE 7
18116	item. Aquila pisci insidens ad d. et respiciens.	O Pagurus, pisces.	AE 3
18117	item. Caput Jovis ad d. - (an Syracusii?)	Litt. deletae, Aquila.	AE 4
18118	Terina. Carelli 180. 66.		AE 2
18119	Croton. Aquila columnae ion. insidens ad d., ante ramus.	ΦΡΟ. tripus, ad s.	AR 5
18120	Locri. Caput Palladis ad s., vel Leucas pone Λ et antenna.	Λ Pegasus ad sin.	AR 6
18121	Locri, vel Acarnaniae. Caput Palladis ad s., vel Leucas pone rosa	Pegasus ad sin., infra Λ (vel Α, ut Mionn. Suppl. III 454. 6. 30 fr.)	AR 5½
18122	Corcyra. Vacca stans ad s. cum vitulo latt.	qui dicuntur horti Alcinoi, arbores.	AR 4½
18123	Corcyra. Vacca stans ad d. cum vitulo lact.	KOP. qui dicuntur horti Alcinoi, infra —	AR 5
18124	Corcyra. Vacca stans ad s. cum vitulo lact.	K qui dicuntur horti alcinoi	AR 5

Sept. 12

18125	Scbenu	Caput
18126	Thyatir	
18127	Bruttii	
18128	Bruttii	
18129	Bruttii	
18130	Bruttii	
18131	Locri. A	
18132	Locri	
18133	Locri.	
18134	Locri.	
18135	Locri.	
18136	Hiero	
18137	Orra.	
18138	Catan	ad sin
18139	Cherr	
18140	Lacedae	
18141	Jacta.	Epidau
18142		
18143		
18144	Syracu	
18145	Exagi	
18146	Antio	radiatu
18147	Agrige	
18148	Ph	
18149.	Perper	
18150	Catan	
70 obol.		
18151.	Cara	Caput
18152	Phili	Laur.

1856 Knob.

Sept. 12

18125	Scbennyses nomos. AVT KAI TPAIADPIA CEB Caput laur. Hadriani ad d.	CEBE LIA Miles stans ad sin., ante animal.	Æ 4½
18126	Thyatira. BOPEITHNH Proto me mul. ad sin.	ΘVATEIPHNΩN Aquila	Æ 6
18127	Bruttii. Caput Martis galeatum ad sin., infra harpa	BPETTIΩN Victoria ad sin. stans et tropaeum coronans, in area B et aurora.	Æ 7
18128	Bruttii. Carelli 173. 68 (sed BPETTI-)		Æ 4
18129	Bruttii. Similis, sed minor.		Æ 2½
18130	Bruttii. Caput Martis gal. ad s.	BPETTIΩN Bellona ad d., in area caput bovis adver. (num geminus?)	Æ 7½
18131	Locri. ΔIOΣ Caput Jovis laur. ad sin.	ΛOKPΩN fulmen.	Æ 6
18132	Locri Caput muliebre ad sin., pone spica.	ΛOKPΩN Pallas stans ad sin., pone astrum et corona copiae.	Æ 7
18133	Locri. Caput Palladis ad sin	ΛOKPΩN Pegasus ad sin., infra fulmen.	Æ 6
18134	Locri. Caput Palladis ad sin., supra EY	ΛOKPΩN aquila fulmini insistens ad sin., in area stella.	Æ 4
18135	Locri. Caput Palladis ad sin.	ΛOKPΩN aquila fulmini insistens ad sin., in area H	Æ 3
18136	Hiero. Caput Apollinis laur. ad sin.	IEPΩNOΣ Equus currens ad d.	Æ 3
18137	Orra. Carelli 121. 10.		Æ 2
18138	Catana? ..NAIΩN Caput Apollinis laur. ad sinistram.	Pegasus ad sin., supra clava?	Æ 4½
18139	Cherronesos. Mionn. S. II. 525. 19. (sed minor)		Æ 1½
18140	Lacedaemon. Caput iuvenile cornutum ad d.	ΛAKEΔA Duo pilei Dioscurorum, supra Δ, infra ✝ . (Similem edidit v. Prokesch, Abh. d. Akad.)	Æ. 4.
18141	Iaeta. Mionn. S. I 395. 248.		Æ 3.
18142	Epidaurus? Caput barbatum ad d.	Ø intra lauream.	Æ 2½
18143	Caput Jovis. ad d.	NΩTI .. Aquila fulmini insistens ad d.	Æ 4
18144	Syracus. Caput Apollinis ad sin.	Mulier stans ad sin. s. ramum, d. pateram?	AR 3
18145	Exagium aereum quadratum inscriptum N Γ	(τεσσάρατα τρία) adpendens 12,845 grm.	Æ
18146	Antiochia ad Callirhoën. Caput Antiochi VI radiatum ad d.	ANTIOXEΩN TΩN ΕΠΙΚΑΛΛΙΡΟΗ Iuppiter aethopho-rus ad sin.	Æ 3
18147	Agrigentum, Torrem. X. 9 fer.		Æ 2
18148	Pharus Caput barb. ad sin.	Capra (Canis) stans ad sin.	Æ 6

Geschenk des Herrn Dannenberg.

18149.	Perperene. Mionn. T. II. 623. 701. (sed minor.		Æ 2½
18150	Catana? Caput barb. corunt. adv.	Caput muliebre add	Æ 1½

---

7 Octob.

Von Herrn S. M. Japha in Konigsberg in Pr. für 30 Sgr.

18151.	Caracalla. ANTONINVS PIVS AVG GERM Caput laur. ad sin.	P M TR P XVIIII COS IIII P P Sol in octo quadrigis ad sinistram.	Æ.
18152	Philippus I IMP PHILIPPVS AVG Caput laur. ad d.	ROMAE AETERNAE Roma clipeo insidens ad s., d. Victoriam, s. hastam.	Æ.

October 14.

Auf einer Auction in Köln von Heberle erstanden für 13 rh 5 sgr. (und 1 rh 10 sgr. Aufgeld).

18153.	Augustus. DIVVS AVGVSTVS Caput Augusti radiatum ad d.	HISPANIA Mulier armata ad sin. ad Galbae aetatem pertinens.	AV.

27 Oct. Von Herrn Timpe in Berlin im Tausch gegen 1 AR u. 1 Æ Otho und 1 AR L. Verus.

18154.	Maximianus Herculeus. IMP MAXIMIANVS AVG Caput rad. ad d.	P M TR P VIII COS IIII PP Leo radiatus gradiens fulmen ore gerit. Mion. non habet, sed Eckhel D.N. VIII. 17 ex Bandurio.	Æ
18155	Maximianus Herculeus. IMP C MAXIMIANVS P F AVG Caput rad. ad d.	HERCVLI INVICTO AVG Hercules stans ad sin., d. Victoriam globo insistentem, s. exuvias leonis, in area S.	Æ

Durch Herrn Prof. Petermann in Asien erworben.

18156	Camnascires et Anzaze. Capita iugata regis ac reginae ad d., alterum barbatum et diadematum, pone ⊕ Drachma, 3,935 Gram. (Hamadan.)	ΒΑϹΙΛΕ..(ΚΑΜ)ΝΑϹΚ.. ΚΑΙ ΒΑϹΙΛΙϹΗ ΑΝΖΑΖΗ. Juppiter sedens ad sin., d. Victoriam quae ipsi coronam offert, sin. hastam, in area Π.	AR
18157	Camnascires et Anzaze; item Obolus, 0,545 Gram. (Hamadan)	ΒΑϹΙΛ ΚΑΜΝΑ .. ΒΑϹΙΛ....; item, sine monogr.	AR
18158	Abdissarus. Caput regis tiara bifida et diademate ornatum ad d. (similem sed multo minorem Mionnetus habet, Æ 2.)	ΑΒΔΙϹϹΑΡ ΔΟΛΙΚ Aquila stans ad d.	Æ 5½
18159	Timarchus Babyloniae rex. Caput regis iuvenile diadematum ad d. (Hamadan)	(ΒΑΣΙΛΕΩΣ) ΜΕΓΑΛΟΥ ΤΙΜΑΡΧΟΥ Victoria gradiens ad sin. Mionn. V. 709. 1. (300 fr.)	Æ 6½
18160	item. (Hamadan.)	item, cum minuta Victoria incusa, ut apud Mion.	Æ 6½
18161	Seleucia ad Tigrim, Mesopotamiae. Caput muliebre turritum ad d.	ΣΕΛΕΥΚΕΩΝ ΤΩΝ ΠΡΟΣ ΤΩ. ΤΙΓΡΕΙ Tripus. (Mionn. V. 635. 214. 100 francs; ubi deest ΤΩΙ)	Æ 4.
18162	item	item (trit.)	Æ 4.
18163	Seleucia ad Tigrim. Mionn. Suppl. VIII. 417. 79 (50 francs) (trit.)		Æ 4½
18164	Seleucia ad Tigrim. Caput muliebre turritum ad d., pone Δ. (Mion. non habet.)	ΣΕΛΕΥΚΕΩΝ ΤΩΝ ΠΡΟΣ ΤΩΙ ΤΙΓΡ Mulier cuius caput modio ornatur sedens ad sin., dextra Victoriolam quae ad ipsam convertitur, s. cornu copiae.	Æ 4½
18165	item, sed pone caput ΙΔ, ut videtur.		Æ 4½
18166	item, ——— ι —		Æ 4.
18167	item, tritus.		Æ 3½
18168	Seleucus I. Caput regis adversum, nonnihil ad sin. conversum, diademate et cornubus taurinis ornatum. (similem sed minus perfectum habet Mionn. S. VIII. 4. 17 ex mus. Pembrok., 18 fr.)	ΒΑΣΙΛΕΩΣ ΣΕΛΕΥΚΟΥ Eques citato cursu ad dextram conversus telo petit hostem humi iacentem et clupeo se tegentem, in area pone equum ⊕, ante ⊠. (cf. Eckhel III 211.)	Æ 4.

18169 Seleucus I (cf. Mionn. V. 4. 25) Caput iuvenile leonis exuviis tectum et insuper alatum — ΒΑΣΙΛΕΛΣ ΣΕΛΕΥΚΟΥ Bos cornupeta ad d., in imo Ξ, in bove ancorae typus impressus. Æ 4

18170 Seleucus I. Caput iuvenile leonis exuviis tectum et insuper alatum, ad d. — ΒΑΣΙΛΕΛΣ ΣΕΛΕΥΚΟΥ Bos cornupeta ad d., supra corona. Differt ab editis; cf M. V. 4. 28. Æ 2

18171 Seleucus, ut videtur, I. Caput Palladis ad d. (Mionn. non habet) — ΒΑΣΙΛΕΛΣ ΣΕΛΕΥΚΟΥ Elephas, cui rector insidet, gradiens ad d. Æ 4

18172 item, tritus. Æ 2

18173 Seleucus incert. (I.?) Protome adversa, nonnihil ad sinistram inclinata, Apollinis laureati; super humero vis. lyra. (Mion. non habet) — ΣΕΛΕΥΚΟ(Υ) ΒΑΣΙΛΕ(ΛΣ) Victoria ad s. stans dextra elata coronam tenet super capite hominis adv. stantis et d. hastam tenentis. In area, supra, H Æ 4½

18174 Seleucus incert. (I.?) Caput Palladis ad d. (ann Hamadan.) (Mionn. non habet.) — ΒΑΣΙΛΕΛΣ ΣΕΛΕΥΚΟΥ Victoria sinistrorsum stans, s. tripodi innititur, d. ramum praetendit; in area ad s. Φ Æ 2

18175 Seleucus, ut videtur, I. Capita Dios cuiorum iugata ad d. (Mion. non habet) — (Β)ΑΣΙΛΕΛ(Σ) ΣΕΛΕΥΚΟΥ(?) ancora et in area caput equi ad d. Æ 4

18176 Seleucus incertus (I.?) Capita Dioscurorum, alterum ad s., alterum adversum. — ΒΑΣΙΛΕΛΣ ΣΕΛΕΥΚΟΥ Capita elephantis, ad d., in area N. (Mion. non habet) Æ 2

18177 item Æ 2

18178 item (N littera dextrorsum videtur.) Æ 2

18179 Antiochus, ut videtur, I. Capita Dioscurorum iugata ad sin., sed alterum prope adversum. — ΒΑΣΙ ΑΝΤΙ Caput elephanti ad d. (Mion. non habet) Æ 2

18180 Antiochus incert. (I.?) Caput Apollinis adv. (Mion. non habet.) — (Β)ΑΣΙΛΕ(ΩΣ) ΑΝΤΙΟΧ.. Nudus ad s. stans, s. cornu copiae d. praetendens. Æ 2½

18181 Antiochus I an III.? Caput regis diad. ad d. (Mion. non habet.) — ΒΑΣΙΛΕΛΣ ΑΝΤΙΟΧΟΥ Apollo nudus stans ad s., dextra sagittam praetendit, pedem dext. cortinae imponit, in area Æ 4

18182 item. Æ 4

18183 Demetrius I Caput regis ad d. — ΒΑΣΙΛΕΛΣ ΔΗΜΗΤΡΙΟΥ ΣΩΤΗΡΟΣ (litt. pug.) Pileus Dioscurorum. (Mion. non habet.) Æ 2

18184 item (ante caput A.?) Æ 2

18185 Antiochus, ut videtur, I. Caput regis diad. ad d. — ΒΑΣΙΛΕΛΣ ΑΝΤΙΟ— Apollo stans ad sin., ut M. S. VIII. 11. 57, sed major (ille Æ 2). Æ 5

18186 Antiochus III, ut M. V. 26. 237 sq. sed in area Æ 7

18187 item, sed in area et rigillum incertum. Æ 7

18188 Antiochus IV. Caput regis radiatum et diadematum ad d.; prone — ΒΑΣΙΛΕΛΣ ΑΝΤΙΟΧΟΥ Iuno (?) throno insidens ad sin., d. Victoriam, ante pedes pavo. Æ 7
(cf. M. V. 35. 305, Æ 4. et 304, ubi idem nomen.)

18189 Antiochus incertus (I.?) Protome adversa, nonnihil ad sin., Mercurii cum caduceo (Mion. non habet.) — ΒΑΣΙΛΕΛΣ ΑΝΤΙΟΧΟΥ Apollo ad sin. stans, d. sagittam, s. arcum humi tenet. Æ 7

18190 Antiochus III (?) Caput diad. ad d. (Mionn. non habet.) — ΒΑΣΙΛΕΛΣ ΑΝΤΙΟΧΟΥ Apollo stans ad d. s. arcum praetendit, prone, ante ☽ etc. Æ 7

Nov. 20

18191	Antiochus VII. Caput regis diadem. ad d. (Mionn. non habet.)	ΒΑΣΙΛΕΩΣ ΑΝΤΙΟΧΟΥ ΕΥΕΡΓΕΤΟΥ Victoria gra- diens ad fin., d. coronam, in imo ΓΠΡ, in area Ⱶ	Æ 6
18192	item		Æ 6
18193	Demetrius incertus (I.?) Mionn. V. 47. 412.		Æ 3½
18194	Antiochus I. M.S. VIII 11. 63.		Æ 4½
18195	Antiochus I. Caput iuvenile laur. ad d. (cf. M.S. VIII. 11. 63, sed longe diffecte)	ΒΑΣΙΛΕΩΣ ΑΝΤΙΟΧΟΥ Elephas gradiens ad d.	Æ 3
18196	Antiochus I. Caput Antiochi I ad d. (cf. M.S. VIII. 11. 57. Æ 2.)	ΒΑΣΙΛΕΩΣ ΑΝΤΙΟΧΟΥ Apollo stans ad fin., d. sagittam, ut videtur, in area ΠΙ	Æ 6
18197	Antiochus IV. Mionn. V. 34. 304, idem monogramma		Æ 3
18198	Antiochus incertus (I.?) Caput muliebre adv., pone nihil ad d. conversum.	ΒΑΣΙΛΕ– ΑΝΤΙΟΧΟΥ Tripus. (Mionn. V. 15. 140. similem habet Æ 1.)	Æ 2½
18199.	Antiochus III, ut videtur. Caput diad. ad d.	ΒΑΣΙΛΕΩ. ΑΝΤΙΟΧ. Tripus, in area 3:	Æ 3
18200	Antiochus III: Caput ad d. (similem, sed minorem, ed. v. Rauch, Mittheil. II.)	ΒΑΣΙΛΕΩΣ ΑΝΤΙΟΧΟΥ aqua cum pullo lact., ad fin., in area ΔΕ	Æ 6.
18201	item		Æ 4.
18202	Antiochus III.? Caput Jovis ad d.	... ΕΩΣ ΑΝΤΙΟΧΟΥ Tygnus detritus, fortasse similis. Daby.	Æ 3,
18203	Antiochus VIII. Mionn. V. 91. 804.		Æ 4
18204	Antiochia Syriae. M. V. 165. 162, fortasse in area B (cf. M. no. 161 habet A).		Æ 2
18205	Antiochia Syriae. M. V. 152. 44 et S. VIII. 126. 18, sed		Æ 6
18206	Antiochus VII, ut M. V. 77. 679, sed sine monogr.		Æ 3
18207	Antiochia Syriae, M. V. 159. 107, sed caput non laur.		Æ 3½
18208	Antiochus (III.?) Caput diad. ad d. (cf. M. V. 12. 114 et 115 ubi similis aversa.)	ΒΑΣΙΛΕΩΣ ΑΝΤΙΟΧΟΥ Pallas (?) d. jaculum, sinistra clupeum, ad d., infra ΔΙ	Æ 2½
18209.	Antiochus (III.?) Caput diad. ad d.	ΒΑΣΙΛΕΩΣ ..ΤΙΟΧΟΥ Mulier stolata stans ad d., d. hastam, s. fortasse clupeum humi tenet.	Æ 3
18210	Antiochus III, ut M. V. 26. 233, sed monogramma ΔΑ		AR 3½
18211	item, sed sub cortina ΔΜ, et in area ΔΗ		AR 4
18212	Alexander I Bala. M. V. 49. 430. (monogr. in imo)		AR 3½
18213	Antiochus (III.?) Caput regis diad. ad d. (inedita videtur.)	ΒΑΣΙΛΕ ΑΝΤΙΟ Equus ad d., pone figillum incertum; in area typus incertus elephantis.	Æ 4
18214	Alexander Magnus vel Philippus Aridaeus. Caput Herculis leonis exuviis tectum ad d. (Ramadan)	ΠΙΠΥΛΗ Jupiter sedens ad fin., d. aquilam, s. hastam, infra ΜΜ. Triobol., 1,98 Grm.	AR 2½
18215	Lysimachus Thraciae rex. Mionn. I 445. 115. (sub throno ⊂, quod etiam est in ex. Parisino) (4,1 Grm.)		AR 4.
18216	Sinope, ut M. S. IV. 573. 119, sed fine acrostolio, et in aversa ΑΣΠ pro ΑΠΣ. (Bagdad)		AR 5.
18217	Antiochia (Syriae?) Caput Jovis coronatum ad d. (monetam non habet. Inscriptum fortasse ANTIOXEIAS?)	ΑΝΤΙΟΧΕΩΝ fulmen, in area ΔΗ et ΔΗ (adjectis ΔΑ et ΔΕ) (Fox.)	Æ 5 crassus
18218	Demetrius II, ut M. V. 60 524 sq. sed detritus.	...ΣΙΛΕΩΣ ...ΤΙΟΧΟΥ Apollo nudus stans	Æ 4
18219	Antiochus (III.?) Caput regis diad. ad d. (Mionn. non habet.)	ad s., d. sagittam, ante pedes dimidius equus	Æ 3½
18220	Seleucus incertus. Caput muliebre ad d., pone E!	ΒΑΣΙΛΕΩΣ ΣΕΛΕΥΚΟΥ tripus.	Æ 1½

Nov. 24

18221 item, tro
18222 item
18223 item
18224 Antioch
18225 item
18226 Antioch
18227 item.
18228–38 An
(undecip
18239 Incertus
18240 Darius
18241 item
18242 Darici
cum, a
18243 Darici
(Kama
18244 item ra
18245 item.
18246 item.
18247 item
18248 item
18249 item.
18250 Rex, ve
Nagid
18251 (item.) (C
18252 item.
18253–61 nover
fluita
ad pend
18262 Incert
Jens ad
18263 item.
18264 item. Ob
18265 item.
18266 item.
18267 item.
18268 item.
florem
18269 Incert
(o
18270 Incert
18271 Incert
18272 Incert
ciens a

Nov. 24			
18221	item, tritus		Æ 1½
18222	item		Æ 1½
18223	item.		Æ 1½
18224	Antiochus incertus. Caput regis diad. ad d.	ΒΑΣΙ ΑΝΤ tripus, in area Α et Ξ	Æ 1½
18225	item		Æ 1½
18226	Antiochus incertus? Caput galeatum ad d., rudissimum.	ΒΑΣΙ Α tripus.	Æ 1½
18227	item.		Æ 1½
18228–38	Antiochus incertus. Caput Apollinis laur. ad d. (undecim exempl.) (Hamadan)	ΒΑΣΙΛΕ ΑΝΤΙΟΧΟΥ Lyra, in area [illegible]	Æ 1 – 1½
18239	Incertus, quales Croeso tribuuntur. Mion. Pl. XXXVI. 2. (5,29 Grm.)		AR 3. oblong
18240	Daricus, ut M. V 641. 3 sq.		AR 3 –
18241	item		AR 3
18242	Darici pars. Sagittarius dimidius (sive protome), s. arcum, ad d. (Hamadan.)	Incusum. (1,25 grm.) Tam minuti non inveniuntur apud Mion.	AR 1. ½
18243	Darici pars. Navis. (Mion. non habet.) (Hamadan.) (0,759 Grm.)	Sagittarius ad d. (dextro genu terrae imposito, s. arcum teret et sagittam emittit, post tergum pharetra	AR 1½
18244	item pars Darici. Mionnet V. 641. 7. sq. (0,725 Grm.)		AR 1½
18245	item. (0,855 grm.)		AR 1½
18246	item. (0,732 Grm.)		AR 1½
18247	item		AR 1½
18248	item		AR 1½.
18249	item.		AR 1½
18250	Rex vel Satrapa Persiae; ut M. S. VIII. 426. 32, sed super navi Ϫ Ч. (0,685 Grm.)		AR 1
18251	Nagidus Ciliciae? (item.) Caput barbatum ad d. (0,56 Grm.)	Vir ad sin. stans, s. hastam, d. extenta delphinum?	AR 1.
18252	item. Caput barb. ad sin. (0,485 Grm.)	Pallas ad s. sedens d. hastam, sin. brachio clupeo imposito.	AR 1
18253–61.	novem exemplaria: Eques citato cursu ad d., fluitante post tergum pallio. adpendunt grm. 0,49. 0,53. 0,51 0,34. etc.	Pallas galeata sedens ad d., d. hastam, s. clupeum humi. (Hamadan.)	AR 1 – 1½.
18262	Incertus. Similes Tarso tribui solent. Iuppiter sedens ad d., d. hastam, s. aquilam.	Leo gradiens ad sin. (0,455 Grm.)	AR 1.
18263	item.	item, sed leo respiciens. (0,455 Grm.)	AR 1
18264	item. Iuppiter sedens ad s., d. hastam.	Leo gradiens ad s. (0,33 Grm.)	AR 1
18265	item. (similem sed maiorem habet Duc de Luynes Pl. XI. 25.)	item, super leone, ut videtur, fulmen. (0,28 Grm.)	AR 1
18266	item. Iuppiter sedens ad sin., d. hastam.	Leo gradiens ad s., supra fulmen. (0,415 Grm.)	AR 1
18267	item.	item, sed leo respiciens. (0,275 Grm.)	AR 1
18268	item. Iuppiter sedens ad d. cum sceptro quod in florem desinit, in area fortasse caput leonis ad d.	Leo bovem procumbentem devorans, ad d. (0,46 Gram.) (Hamadan.)	AR 1½
18269	Incertus. Protome equi alati ad sin. (0,45 Gramme)	Protome capri ad s. conversi et respicientes	AR ½
18270	Incertus. Gorgoneion. (0,87 Grm.)	Protome equi alati ad s. intra quadratum.	AR 1
18271	Incertus. Caput Palladis ad s. (0,73 Grm.)	Protome equi alati ad sin.	AR 1
18272	Incertus. ♀ Caper ad d. currens et respiciens ad sin.	Noctua adversa. (3,38 Grm.) (zu Schiras gekauft.)	AR 3

1856.

Nov.			
18273.	Incertus: similes Sidae Pamphyliae tribuuntur. Malum Punicum. (3,51 Grm.) (Kengawar)	Caput Palladis ad d., ante delphinus. (inditus; cf. Hunter T. 49. no. 3–6.)	AR 3
18274	Incertus. Apri marini alati protome ad sin. Mionn. S. VI. 85. 25 1½ AR, sed ectypon Parisinum	Exuviae capitis leonini adv. intra quadratum. eiusdem est moduli. (3,146 Grm.) (Hamadan.)	AR 2
18275	Athenae. Caput Palladis ad d.	ΑΘΕ Noctua stans ad d. (0,677 Grm.)	AR 1
18276	Alexander Magnus. Caput Herculis leonis exuviis tectum ad d. (Mionn. non habet; similis apud Müllerum 1357b Larissae tribuitur; ubi desunt ΣΑ et equus.)	ΑΛΕΞΑΝΔΡΟΥ Juppiter aëtophorus sedens ad sin., ante pedes dimidium equus pascens, sub throno ΣΑ, in area ancora et [monogram] [monogram]. (0,667 Grm.)	AR 1
18277	Alexander Magnus. Caput Herculis leonis exuviis tectum ad d. (cf. M. I 543. 428.) nitidiss.	ΑΛΕΞΑΝΔΡ Juppiter aëtophorus sedens ad sin., sub throno [monogram], in area [monogram]. (0,667 Grm.)	AR 1
18278	similis, tritus. (0,545 Grm.) (alle aus Kermanschah.)		AR 1
18279	item. (0,63 Grm.)		AR 1
18280	item, in aversae area [monogram]. (0,67 Grm.)		AR 1
18281	item, nihil in area, (0,65 Grm.)		AR 1
18282	item. (0,65 Grm.)		AR 1
18283	Alexander Magnus. Caput Herculis leonis exuviis tect. ad d. (0,315 Grm.) Mionn. non habet; cf. I 544 430/431. S. III 217. 340.	ΑΛΕΞΑΝΔΡΟΥ scriptum inter clavam et pharetram cum arcu, in area [monogram] et fortasse [monogram]	AR ½
18284	item, sed in area [monogram] (0,32 Grm.)		AR ½
18285	Philippus Aridaeus. Caput Herculis leonis exuviis tectum ad d. (0,636.) Mionn. non habet; similem habet Fox Londini, v. Mueller Alex. p. 387.	ΦΙΛΙΠΠΟΥ Juppiter aëtophorus sedens ad sin.	AR ½
18286	item. (0,575 Grm.)		AR ½
18287	Demetrius I Syriae rex. Caput regis diad. ad dextr. (0,58 Grm.) (Mionn. non habet.) (aus Kermanschah)	ΒΑΣΙΛΕΩΣ ΔΗΜΗΤΡΙΟΥ Apollo cortinae insidens ad sin., d. sagittam, s. arcum humi tenet	AR 1.
18288.	Eucratides. Caput galea cornuta tectum ad d. (0,674 Grm.) (alle aus Kermanschah, oder aus Hamadan.) Mionnet S. VIII. 468. 24. (200 francs.)	ΒΑΣΙΛΕΩΣ ΕΥΚΡΑΤΙΔΟΥ Pilei Dioscurorum cum stellis, et duo palmae rami; in area [monogram]	AR 1
18289	item. (0,6 Grm.)		AR 1
18290	item. (0,672 Grm.)		AR 1
18291	item. (0,67 Grm.)		AR 1
18292	Incert. Gorgoneion. (0,76 Grm.)	Protome equi alati ad d. intra quadr.	AR 1
18293	Incert. Caput muliebre ad sin.	Quadratum incusum (1,23 Grm.)	AR 1
18294	(Fortasse Cyzicus Mysiae;) Mionn. II 529. 88. (40 francs.)	0,82 Grm. **Samos.**	AR 1
18295	Incertus; Mileto tribuitur apud Mionn. S. VI. 263 1170, secundum Sestinium: Protome s. caput leonis ad sin. cum pede. (1,074 Grm.) (alle: Hamadan.)	Stella, sive quattuor radii cum ornamentis, intra quadratum.	AR 1
18296–18305	decem similes		AR 1
18306	item, sed caput leonis ad dextram		AR 1
18307	Incertus. Caput ad sin. (0,77 Grm.)	Mulier (?) sedens ad sin., laevo brachio elato.	AR 1.
18308	Incertus. Pagurus. (1,5 Grm.)	Quadratum incusum. (aus Medien.)	AR 1½
18309	Incertus. Typus detritus. (3,335 Grm.)	[monogram] Similem habet Duc de Luynes, Chypre Pl. VI. 3, ubi in aversa sphinx. (aus Medien)	AR 3

1856 Petermann

Nov. 30			
18310	Alexander Magnus (vel Philippus Aridaeus) Caput Herculis leonis exuviis tectum ad d.	Inscriptio deleta. Jupiter aëtophorus sedens ad sin., in area ancora Seleucidarum, sub throno ⊙ (1,28 Grm., Diobolon)	AR 3
18311	Cos? Fortasse Caput Herculis leonis exuviis tectum (an Cyprus?)	K Pagurus. cf. M. III 404. 32 et 405. 36.	Æ 2
18312	Rex Persa, ut Mionn. V. 647. 42 sq. (aus Hamadan)		Æ 3.
18313	Rex Persa, ut M. V. 647. 40.		Æ 3
18314	item		Æ 3
18315	Arsaces II, ut Lindsay I 2 et 3.	(fast alle Arsaciden aus Hamadan)	AR 5
18316	item.	(Die den Arsaciden beigesetzten Zahlen sind die herkömmlichen, die hier nur beibehalten werden, um sich zu verständigen.)	AR 5
18317	Arsaces II et III? Lindsay I 4.		AR 1½
18318	Arsaces III Lindsay I 5. 6.		AR 5
18319	item		AR 5
18320	Arsaces VI. Lindsay I 14 vel 16.		AR 5
18321	Arsaces VI. ibid. I 17.		AR 5
18322	item.		AR 5
18323	Arsaces VI. Lindsay I 18.		AR 5
18324	Arsaces VI. ib. I 19.		AR 5
18325	item		AR 5
18326	Arsaces VI Lindsay I 20.		AR 5
18327	Arsaces VII. Lindsay I 23 vel 24.		AR 5
18328	item		AR 5
18329	Arsaces VIII. Lindsay II 25 vel 26		AR 5
18330	Arsaces IX. Lindsay II 28–30.		AR 5
18331	item.		AR 5
18332	Arsaces X, ut Lindsay II 31, sed in area ⊤		AR 5
18333	Arsaces X, ut Lindsay II 34, monogr. Et		AR 5
18334	Arsaces XI, ut Lindsay II 38, sed Σ		AR 5
18335	Arsaces XII, Lindsay II 40.		AR 5
18336	Arsaces XIV, ut Lindsay II 44, sed Σ (certe ex communi opinione est XIV.)		AR 5
18337	item, sed ⊤ et supra Δ		AR 5
18338	Arsaces XIV, ut Lindsay II 48.		AR 1½
18339–44	sex similes, (18343 Arsaces XII)		AR 1½
18345	Arsaces XIV, Lindsay III 49		AR 5
18346	Arsaces XIV. Lindsay III 52		AR 5
18347	Arsaces XIV Lindsay III 54		AR 5
18348–51	item, Lindsay III 55, quattuor exempl.		AR 5.
18352	Arsaces XIV Lindsay III 58.		AR 5
18353	item		AR 5
18354	Arsaces XIV. Lindsay III 59		AR 5
18355	item		AR 5
18356	Arsaces XIV, ut Lindsay III 59, sed ante caput tantum stella, non stella et luna.		AR 5
18357	idem? fere ut Lindsay III 60, sed sine Victoria.		AR 5

1856.

Dcbr. 2.

18358 Arsaces XV. Phraates. Lindsay III 61. AR 5

18359 item AR 5

18360 Phraataces et Musa. Lindsay III 62 vel 63, vide caput Musae Ā AR 5

18361–62 item, duo exemplaria. AR 5

18363–66 Vonones, vel Lindsay III 64, quattuor ex. AR 5

18367–68 Mehrdates, vel Lindsay III 71, duo ex. AR 5

18369 Parthamaspates, vel Lindsay IV 84 AR 5

18370 Vologeses IV. Lindsay IV. 93 AR 5

18371 item AR 5

18372 Arsaces XIV Lindsay II 44. AR 5

18373 Arsaces XV Phraates IV. Lindsay III 55 AR 5

18374 item, sine puncto in fronte; et in aversa est ET (monogr. vel Lindsay. II 43) AR 5.

18375 item, cum puncto, in aversa ET AR 5

18376 Arsaces XV Phraates IV, Lindsay III 57, sed aquila sceptrum gerit AR 5

18377 idem, Lindsay III 55 sed caput crassius est et latius. AR 5

18378 item AR 5

18379 Arsaces XIV. vel Lindsay II. 44 sed antis caput stella, et in aversa K AR 5

18380 Arsaces XXV Pacorus, Lindsay IV. 81. AR 5

18381 Arsaces XIX. Lindsay III. 65. AR 5

18382–90. Arsaces XXI. Lindsay III 68 vel 69. novem exemplaria. AR 5

18391.92 Arsaces XXII Lindsay IV. 74. duo exempl. AR 5

18393 Arsaces XXI Lindsay III 68 vel 69. AR 5

18394 Arsaces XXIII. Lindsay IV. 75; sed in inscriptione error est: nam [illegible] particulae vocabulorum repetuntur: fortasse bis percussus est. AR 5

18395 Arsaces XXIII Lindsay IV. 77. (detritus) AR 5

18396–18402. Arsaces XXIV Lindsay IV. 79 vel 80. septem exemplaria. AR 5

18403 Arsaces XXIII. Lindsay IV. 76 AR 5

18404 Arsaces XXV. Lindsay IV. 83. AR 5

18405 item AR 5

18406 Arsaces XXVII. Lindsay IV 87 vel 88. AR 5

18407 item AR 5

18408 Arsaces XXVIII. Lindsay IV 89 vel 90. AR 5.

18409–12. quattuor similes. AR 5

18413–16 Arsaces XXX. Lindsay IV. 94. quattuor exemplaria. AR 5

18417 Attambilus Characenes rex. Caput iuvenile diadematum add. (No. 18417–26 zu Chaneikin erworben, wo sie zusammen gefunden.) ΑΤΤΑΜ(Β)ΗΛΟΥ ΘΕΟΠΑΤΟΡΟΣ Vir, ut videtur, diadematus sedens ad s., dextra extens. sinistra clavam, in area Ν et Φ, in imo ΤΟΓ (373) Æ 8

18418 item, sed clavam d. tenere videtur, nec apparent monogrammata; in imo ΤΟ (370) Æ 8

18419 item, in imo ΤΞΗ (368) Æ 8

18420 item, in imo ΤΟΑ vel ΤΟΔ Æ 8

18421–24 item quattuor duo tristi, quorum anni non leguntur Æ 8

18425 Rex iuventus Characenes. Protome iuvenilis diad. ΚΥΕΣ ΟΣΝΟ Hercules ad s. sedens, d. clavam, in area ΧΡ (Charax?) ad d. (cf. Euthydemi tetradrachma, Wilson Ariana Pl. I. 9. 10.) Æ 8.

18426 item Æ 8.

Dec. 10

18427 Rex Par[illegible]

18428 item, [illegible]

18429 item

18430 item, [illegible]

18431–32 duo [illegible]

18433 Bardanes

18434 similis,

18435 Rex inscr[illegible]

18436 item, fere

18437 Similis, [illegible]

18438 similis,

18439 similis,

18440 Rex inscr[illegible]

diadema[illegible]

galea cr[illegible]

M. VI, [illegible]

(ex Bup[illegible]

18441. Similis,

18442 Similis

18443 Similis

18444 item.

18445 item.

18446 item.

18447 Camnascir[illegible]

18448 fortasse [illegible]

nonnihil

18449–51. [illegible]

18452 Dem[illegible]

18453 Rex Sy[illegible]

18454 Seleuc[illegible]

(Mionn[illegible]

18455 Constan[illegible]

18456 Herod[illegible]

Jhaus,

18457 Justinu[illegible]

Rome [illegible]

18458 Amisu[illegible]

18459 Amisu[illegible]

18460 Anti[illegible]

18461 Antioch[illegible]

Caput Ti[illegible]

(in Cata[illegible]

1856 Petermann

Dec. 10

18427	Rex Parthiae incertus; ut Lindsay Pl. X. 26.	(No. 18427 – 39. aus Hamadan.)	AR 3
18428	item, ut Lindsay X. 22		AR 3
18429	item		AR 3
18430	item, ut Lindsay X 23.		AR 2½
18431–32	duo similes cum epigraphe utrimque.		AR 3.
18433	Bardanes? (Arsaces XX). Bartholomaei Pl. VI no. 82	(potius incertus.)	AR 3.
18434	similis, sed maior		AR 4
18435	Rex incertus, fere ut Wilson Ariana Pl. XV. 4, sed maior		AR 5
18436	item, fere ut Wilson Ar. Pl. XV. 3 et Lindsay X 28, sed caput differt, etc.		AR 3
18437	Similis, tritus.		AR 3
18438	similis, sine ara.		AR 4
18439	similis, sed in aversa vir stans ad dextram.		AR 4
18440	Rex incertus. Caput barbatum, inauri ornatum, diadematum, ad dextram, cuius galeae (siquidem galea est) incidet aquila. cf. Luynes Satrapies Pl. VI „Satrape de la Bactriane"; et Lindsay X 25. (zu Buschir erworben, nebst den sechs folgenden.)	Ara vel sacellum, cui imminet protome alata et ad sin. conversa, adstat a sinistra vir manibus elatis; a dextra est vexillum cum aquila. Tetradrachmum, 16,51 Grm.	AR 8.
18441.	Similis, sed super capite deest aquila.	item fere, addita epigraphe 14414. Drachma 3,922 Grm.	AR 5
18442	Similis, super capite luna.	item fere, cum epigraphe. Drachma 3,883 Grm	AR 4
18443	Similis, super capite aquila.	item fere, sine epigraphe. Drachma 4,025 Grm	AR 4
18444	item.	item, Triobolon 2,09 Grm.	AR 3.
18445.	item.	item, Obolus, 0,48 Grm.	AR 1½
18446	item.	item, Obolus, 0,51 Grm.	AR 1½
18447	Camnascires vel (secundum Barthol. et Lindsay) Arsaces VI;	ut Bartholomaei Pl. II 28 et Lindsay VII. 10.	Æ 9
18448	fortasse idem rex. Caput barbatum adversum et nonnihil ad sin. conversum, pone [monogram]	Incerti ductus	Æ 4
18449–51.	Tres similes.		Æ 4
18452	Demetrius I Syriae rex. Mion. S. VIII. 32.	166, sed litt. fugg.	AR 4
18453	Rex Syriae incertus. Caput regis imberbe diadem. ad d.	ΒΑΣΙΛΕΩΣ ... Apollo ad s. stans, brachio s. tripodi innititur, d. sagittam, in area [monogram] et aliud monogr.	Æ 2
18454	Seleucus incertus, Caput Apollinis laur. ad d. (Mionn. non habet; sed Diosc. inter incertos Antioch. V. 12. 115.)	(ΒΑΣ)ΙΛΕ(ΩΣ) ΣΕΛΕΥΚ Dioscuri equites ad d.	Æ 3.
18455	Constantinus XIII et Eudocia Dalass. de Saulcy	XXV. 1.	Æ
18456	Heraclius I. (Ε)ΝΤΥΤΟΝΙΚΑ Imperator adv. stans, d. crucem longam, s. globum crucigerum.	ΑΚΝΝΜΕΟ ΔΕ (cf. de Saulcy VI 5 et 6.)	Æ
18457	Justinus I, Antiochia. DN IVSTINVS PP AV Protome diad. ad d.	∋ Antiochia sedens ad s.	Æ
18458	Amisus Ponti. Caput gal. ad d.	ΑΜΙΣΟΥ Pegasus ad sin., in imo Σ.	Æ 6
18459	Amisus Ponti. Caput gal. ad d.	ΑΜΙΣΟ Pharetra, [monogram], ΒΙ, ΔΚ	Æ 5
18460	Antiochia Syriae, ut M. V. 152 40 sq.		Æ 4
18461	Antiochia Syriae, Titus. (T. C)AESAR IMP P(ONT) (an TR POT ?) Caput Titi laur. ad d., in collo sigillum incusum. (in Catal. Pembrok. 1848 no. 1256 legitur .... R IMP PON.)	ΕΠΙ ΤΡΑΙΑΝΟΥ ΑΝΤΙΟΧΕΩΝ ΕΤ ΕΚΡ intra lauream. (Mion. non habet, sed similem ex Pembr. III 87. Eckhelius III 282, VI 434.)	Æ 8

1856

17 Decbr

18462 Seleucia Syriae, Caracalla et Domna. Mion. V. 279. 907. sed post ΠΙΕΡΙΑϹ sequitur I. Æ 6½

18463 Seleucia Syriae, ut M. V. 276 382, sed fortasse deest Γ Æ 5

18464 Antiochia Syriae, Caracalla. ΑΥ Κ ΑΝΤΩΝ.. SC Δ intra lauream Æ 4

Caput imberbe laur. ad d.

18465 Demetrius Ian II: Caput radiatum ad d. ΒΑΣΙΛΕΩΣ ΔΗΜΗΤ Mulier sedens ad sin., Æ 4

(caput rad. Dem. II habet Mion. V. 63. 546) sin cornu copiae (ut in argenteis Demetrii I).

18466 Tancredus, ut de Saulcy, Croisades, Pl. I. No. 3 17. Æ

18467 Arsaces XX (secundum computationem usitatam). Lindsay Pl. V, 16. Tetradrachm. AR 7

18468 ——— XXI ——— Lindsay Pl. V. 17, sed mensis nomen non legitur. Tetrad AR 7

18469 Phraataces, ut Lindsay V 8 et 9, sed deest annus. Tetradr. (fusus videtur, aere admixto.) AR 7

18470 Arsaces XXVIII Vologeses III, ut Lindsay VI. 28, sed deest inscriptio pone regem, et fortasse ΑΞΥ pro ΔΞΥ. AR 7

18471 item. AR 7

18472 idem, ut Lindsay VI. 29, sed annus est ΠΥ, neque nomen pone regem apparet. AR 7

18473 similis, sed ann. ΓϘΥ, i.e. 493, et post regem ..ΛΟ... (ΟΛΟΓΑΣΟΥ), et in imo (Α)ΠΕΛ^ AR 7

18474 similis (sed ?ϛΥϘ ut videtur, i.e. 496) ΘΚΦ 529. AR 6

18475 similis, sed ?Φ, 500, non Φ, sed corona quam mulier regi dat. Dubl. AR 6

18476.77 duo similes detriti AR 6.

18478 Artaxerxes I; Mordtmann (in Zeitschr. d. deutsch. morgenl. Gesellsch. Bd. 8) Taf. VI, 1. AR mixt. 7

(zu Barasgun erworben, zwischen Buschir und Schiras.)

18479 Artaxerxes I; Longpérier Pl. I, 1. cf. Mordtm. Pl. X 5. AR 7

18480 Artaxerxes I; ut Longpérier Pl. I 3 cf. Mordtm. pag. 33, 5. (aus Tachti Dschemschid bei Persepolis.) Æ 7

18481 Artaxerxes I; Longpérier Pl. II 3. AR 4.

18482 item. AR 4.

18483 Sapor I: Mordtmann p. 36 No. 23, ut videtur AR 4½

18484 item. AR 4.

18485 Sapor I, ut Longpérier III, 2 Mordtmann VI 4 AR 7

18486 Sapor I, similis; in area adversae & supra; exempl. perfectiss. (4,025 Grm.) AR 7

18487 Sapor I, similis AR 7

18488 Sapor I; ut Longpérier III 3. AR 6

18489 item AR 7

18490 Sapor I; Longpérier III, 4. 0,687 Grm. AR 2½

18491 Vararanes I, Longpérier III 7, etsi in nonnullis differt. 4,2 Grm. AR 7

18492 Vararanes III, cf. Longpérier V, 1 et Mordtmann X 10. AR 7

18493 item fere AR 7.

18494 Narses. Longpérier V, 2 vel 3. AR 7

18495 Hormisdas II, Longpérier V 5, Mordtmann VII 10. AR 7

18496 Sapor II; Longpérier VI 5 (similis), et Mordtmann VII 12. AR 7

18497 Vararanes IV, ut Longpérier VIII 2 (similis); cf. Mordtmann VII 15. (3,415 Grm.) AR 7

18498 Sapor III? Mordtm. VII 14 et Longpérier VII 5 AR 7 (ansatz)

18499 Sapor I; Longpérier III 3. AR 6

18500 Sapor II; Longpérier VI 6. 0,46 Grm. AR 2

1857.

Januar 5 — Von Herrn Geheimen Registrator Voßberg für 50 rℓ. (Die Münze kommt aus der Provinz Preußen).

18501.	Elagabalus. IMP ANTONINVS PIVS AVG Caput radiatum ad d. (adpend. II aureos, i. e. 12,76 grm.)	CONSER(V)ATOR AVGVSTI Quadriga ad s. in qua aquila sedens ante lapidem conicum tribus astris ornatum, in area astrum. (perforatus)	AV. —

Aus der Auction von Augustus Langdon, besorgt durch W. Webster, für £ 3. 15. — und Spesen — 7. 6.
(abhd. 7 Januar 57.)

18502	Syracusae. Caput Apollinis (?) laureatum ad sin. (Langdon Cat. 198., 65½ engl. grs.)	ΣΥΡΑΚΟΣΙΩΝ Mulier (ut videtur) in citis bigis ad dextr., infra triquetrum. (28. s.)	AV 3.
18503	Syracusae. ΣΥΡ(Α)ΚΟΣΙ(Ω)Ν Caput Palladis adv. intra quattuor delph. (ibid. 211., 62 engl. grs.) (Inscriptio anticae partis desideratur apud Mion., Principem Turr. Mus., alios, sed eius vestigia apparent apud Hunt. 53, 21.)	ΣΥΡΑΚΟΣΙΩΝ Leucaspis nudus, sed gallatus et gladio armatus, d. hastam, s. clipeum, gradiens dextrorsum, pone ara ignita et laureata, ante pars anterior arietis in dorso iacentis, in imo (Λ)ΕΥΚΑΣΠΙ (15. s.)	AR 3½
18504	Hadrianus. HADRIANVS AVGVSTVS PP Caput Hadriani nudum ad d. (10, 32 grm.)	COS III Aquila fulmini insistens, stans ad s., et ad d. spectans. Supersunt vestigia Cistophori Augustei (32. s.)	AR 7½

Januar 28 — Von Herrn Vicekanzler Dr. Blau in Constantinopel, jetzt hier, für 35 rℓ. abhd. 27 Januar.

18505	Satrapa Pers. Gaos? Duc de Luynes, Satrap. Pl. IV. Gaos no. 4. (Potius incertus Ciliciae)		AR 7.
18506	——— Pharnabazus. ibid. Pl. I. Pharnabaz. no 1. (tritus) (heyt bei Cilicien)		AR 7
18507	——— Sinope; ut Luynes Pl. V. Satr. inc. de Paleth. No 1. 2, sed epigraphe differt.		AR 5.
18508.	——— Tabalus, in urbe Nisibi; ut Luynes Satr. Pl. III 6, sed epigraphe differt; post Palladem ϟΘϘ		AR 6.
18509	Cyprus. Bos gradiens ad sin., supra globus alatus?	Noctua (?) ad sin., pone folia, intra quadr. punch. cf. Combe Mus. Brit. XIII 13. Luynes Cyp. Pl. III.	AR 3
18510	Thasos, Mionn. S. II 546 34, ut videtur, sed nomen magistratus .... ΔΩΡ?		Æ 6
18511.	Maronea, ut Mionn. I. 392. 200. et Suppl. II 337 830, sed monogr. ΒΝ		Æ 7
18512	Laodicea Phryg. Caput Apollinis ad d.	ΛΑΟΔΙΚΕΩΝ Tripus. (Mion. IV. 314. 680)	Æ 3
18513	Laodicea Phryg. Caput iuvenile ad d.	ΛΑΟΔΙΚΕΩΝ Isidis symbolum (vulgo persea). (Mionn. non habet.)	Æ 3
18514	Samothrace, Mionn. I 432 10, sed melius ΣΑΜΟ et ΠΥΘΟΚ		Æ 4
18515	item.		Æ 4
18516	Imbrus. Caput Palladis ad d., pone sigillum incusum.	ΙΜΒΡΟΥ Noctua ad d. intra coronam ol. (Mion. non habet)	Æ 3.
18517	Incert. Africae. M. VI. 611. 9. (secundum Gesenium: Vacca.)		Æ 5
18518	item.		Æ 5
18519	Simeon Iudaeae princeps, fere ut M. V. 559. 24.		Æ 6
18520	Alexandria Troas. Caput Apollinis laur. advers.	ΑΛΕ ΞΑΝ ΑΥ intra lauream; duo astra incusa.	Æ 4.

4 März. Von Herrn Weirbach in Berlin 11 Münzen für 2 ℔. Abgeht 5 März

18521. As Gnaei Pompeii Magni; Ricc. XXXVIII 7, 20 (N 1846). Æ —

18522 Carthae, Caracalla. M AVR F(ric) cb. Caput laureatum imperatorii ad d. — COL MET... NIAN Caput muliebre turritum et velatum ad d. Æ 4

18523 Mylasa Cariae. Equus gradiens ad d. Bipennis vuperne in tridentem finiens. Æ 4

18524 Laodicea Phrygiae. Prorsus ut arrels. 8261. Æ 3.

18525 Maronea. (Protome equi; ut videtur.) Equus currens ad d. (MAPΩNITΩN Vitis intra quadratum Æ 2.

18526 Euromus Cariae. Caput Bacchi pampinis ornatum ad d. — EYP... Jupiter labrandeus adversus stans, d. bipennem, s. hastam, utrinque pileus Dioscurorum. Æ 4 ½ c

18527 Melos insula, Mionn. II 318. 45. Dioscuri. (juxta potius Side Pamphyliae.) Æ 4.

18528 Perga Pamphyliae, Geta. Π CЄ — Getae ad d. Caput ΠЄΡΓΑΙΩΝ Diana stans, s. hastam vel faxem longam, d. pateram. Æ 4

18529 Perga, Hadrianus(?) Arsenal. litt. suspect. Caput ad d. cum paludamento (ΠЄΡΓΑΙ)ΩΝ Simulacrum Dianae intra templum distylum Æ 2

18530 Incert. Caput nudum ad d. fortasse Gai Caesaris. Nudum adv. stans, epigr. deleta. Æ 4

18531 ~~Laetus~~ Chalcis Ebraeae? Caput barbatum ad d., cum insigne. Delphinus et aurora. Æ 3

---

12 März. Von Herrn Prof. Petermann für 6 ℔ abgeht 12 März 57

18532. Varanes II cum uxore et filio. Inscriptio. Capita iugata Varanis II et uxoris ad d.; et caput filii ad fin. Inscriptio. Duo sacerdotes ad aram ignitam. (Inedites; majoris moduli apud Mordtmann in Zeitschr. d. morgenl. Gesellsch. VIII, p. 42 no. 39 et 40; cf. Longpérier Pl. IV, 4.) AR 4 ½

18533 Sassanida incertus. AR 6 ½

18534 item, addito nomine praefecti Persidis, Omar ben Obeid-Allah AR 6.

18535 Arsaces XX Vardanes, secundum Lindsay. Caput regis diad. ad fin. (adpendit 1,3 grm.) ENT Ca- Vestigia capitis muliebris. Similem nummum habet Sestinianus, Lettere II p. 77 et Vaillant p. 302 (Vologeses I). Unde Lindsay p. 194. Æ 2

18536 Arsaces incertus. Caput regis ad fin. Caput ad d., ante A. Arsaces XXVII. Æ 3

18537 Sassanida, fortasse Artaxerxes III. Caput ad d. Ara ignita inter duos sacerdotes Æ 2 ½

18538-47 Decem Sassanidarum nummi aerei Æ 3.

18548 Nummus byzantinus arabice inscriptus. Æ 6

18549 Caput muliebris minutum aereum, inventum inter numos Parthicos, adpendens 1,3 grm.; prorsus ut numus no. 18535 descriptus. Æ

---

6 Mai

Auf einer Londoner Auction durch W. Webster, für 15 s. (5 ℔.)

18550. Termessus. TEPMHCЄΩN Caput barbatum et galeatum ad d., cum paludamento. (Mionn. non habet, cf. S. VII. 137 222. TΩN MЄIΞONΩN Vir (fortasse miles) stans ad s., d. patera. Æ 6.

---

26 Mai

18551. Alexan... nicen... (François

18552. Cotys I Sella cu... Sceptr...

18553 Apollon... M AVP A... c. palud... cuirasse...

18554 eiusdem...

18555 Apollon... CЄBAC C... (Behr...

18556 Apollon... NOC AV... (Behr...

18557 Opheryn... et galea...

18558 Pergam... (Behr...

18559 Ephesus (Behr...

18560 Tralle... (Behr...

18561 Tralles imposit... figili...

18562 Laodi... AVP AN... sigilla... (Behr...

18563 Cotiae ΦΙΛΙΠΠ... (Behr... IV. 278

18564 Cotiae ad d.

18565 Amyz... curii...

1857.

26 Mai

Auf der Auction des Baron Behr durch H. Hoffmann in Paris (Rue de Castiglione no. 14) erstanden für 293 francs (nebst Spesen 338 fr. 40 ct.)

18551.	Alexander (vulgo Alex. II Epiri rex) Caput iuvenile elephanti exuviis tectum ad d.	ΑΛΕΞΑΝ. – Pallas Itonia ad d., in area X, galea, aquila ad d. (3 francs)	AR 8 subaeratus
	(François Lenormant, Description des médailles et antiquités composant le cabinet de M. le baron Behr, Paris 1857. 8° no. 179.)		
18552	Cotys I rex Bospori. Τ(ΕΙ)ΛΑΙ ΒΑΣΙΛΕΩ(Σ Κ)ΟΤΥΟ(Σ) Sella curulis cui imposita corona, in area ad d. sceptrum. (v. Behr no. 315.)	ΤΟΥ ΑΣΠΟΥΡΓΟΥ Lancea et clipeus, caput equi et galea ad sin., caput hunanum et ~~gladius~~ parazonium ad dextram, infra ΚΔ.	Æ 5½
18553	Apollonia Mysiae. Marcus Aurelius. ΑΥ Κ Μ ΑΥΡ ΑΝΤΩΝΕΙΝΟϹ Caput nudum M. Aurelii c. paludamento ad d. (v. Behr. no. 448. cf. Mionnet Suppl. V. 290 no. 66.)	ΑΠΟΛΛΩΝΙΑΤΩΝ Rhyndacus fluvius barbatus humi iacens ad s., dextram navi imponit, sinistram vasi; in imo ΡΥΝΔΑΚΟϹ.	Æ 9
18554	eiusdem nummi ex. alterum minus bene servatum, sed in quo clarius ΡΥΝΔΑΚΟϹ		Æ 9
18555	Apollonia Mysiae, Iulia Domna. ΙΟΥΛΙΑ ΔΟΜΝΑ ϹΕΒΑϹ Caput Domnae ad d. (Behr no. 451. cf. M.S. V. 291. 72.)	ΑΠΟΛΛΩΝΙΑΤΩΝ ΠΡΟϹ ΡΥΝΔ Dea ad sinistram currens, utraque manu facem.	Æ 8.
18556	Apollonia Mysiae, Elagabalus. Μ. ΑΥΡ ΑΝΤΩΝΙΝΟϹ ΑΥΓΟΥϹ Caput Elagabali laur. ad d. (Behr no. 452.)	ΑΠΟΛΛΩΝΙΑΤΩΝ ΠΡΟϹ ΡΥΝΔΑΚΩ Imperator eques hastatus et paludatus ad d. incitato cursu.	Æ 9
18557	Ophrynium Troadis. Caput (Hectoris) barbatum et galeatum adv., nonnihil ad d. (Behr no. 487.)	ΟΦΡΥ Bacchus (?) infans sedens humi ad d. et d. uvam tenens. (Mionn. II 668. 245.)	Æ 2½
18558	Pergamum, Cistophorus. Cista myst. etc. (Behr no. 585.) 12,665 Grm.	Angues etc. in area ad s. ΠΡΕ, ad d. noctua. (Mionn. non habet.)	AR 8.
18559	Ephesus, Cistophorus. Cista mystica etc. (Behr 588)	Serpentes etc. in area ad s. ΛΗ ΕΦΕ, supra galea ad d., ad d. fax. (Mionn. non habet.)	AR 7
18560	Tralles, Cistophorus. Cista myst. etc. (Behr. 589. Mionnet. non habet.)	Serpentes etc., in area ad sin. ΤΡΑΛ, supra ΑΡΠΑ, ad d. caduceus alatus. perforatus	AR 7½
18561	Tralles, quarta pars Cistophori. ΤΡΑ uva folio imposita, supra ΑΡΤΕ Γ..., in area ad d. vestigia sigilli minuti (fortasse capitis Minervae et aliunde colligitur)	Exuviae leonis super clava intra coronam. 2,8 Grm. (v. Behr no. 712. Mion. non habet.)	AR 3.
18562	Laodicea Phrygiae, Caracalla ΑΥΤ Κ Μ ΑΥΡ ΑΝΤΩ....ΟϹ Caput Caracallae laur. ad d. sigilla incusa: caput et ΡΗ. (Behr no. 726.) (Mionn. non habet.)	ΛΑΟΔΙΚΕΩΝ ϹΜΥΡΝΑΙΩΝ ΟΜΟΝΟΙΑ Iappiter Laodicenus et Nemesis, cuius ad pedes rota, adv. stantes et dextras iungentes. In area ΤΠΗ.	Æ 8.
18563	Cotiaeum Phrygiae, Philippus II. Μ ΙΟΥΛΙΟϹ ΦΙΛΙΠΠΟϹ ΑΥΓ Caput radiatum ad d. cum palud. (Behr. no. 736. Mionn. similem Philippo I tribuit IV. 278 481.)	ΕΠΙ Γ ΙΟΥΛ ΠΟΝΤΙΚΟΥ ΑΡΧΙΕΡΕΩϹ ΚΟΤΙΑΕΩΝ Cybele ad sin. sedens in curru a duobus leonibus tracto, in area vexillum.	Æ 6½
18564	Cotiaeum, Mamaea? Ι ΜΑΜΑΙΑ ΑΥΓ Caput ad d. (Behr 737, ubi Otaciliae Sev. tribuitur.)	ΚΟΤΙΑΕΩΝ Duae manus iunctae	Æ 4.
18565	Amyntas Galatiae rex. Protome Mercurii ad d., pone caduceus. (Behr 743.	ΒΑΣΙΛΕΩ(Σ Α)ΜΥΝΤΟ(Υ) Caduceus alatus. Mionn IV. 403. 1.)	Æ 3

1857

Mai

18566	Numus qui Arsaci Orodi tribuitur. Antiochia(?) turrita ad d. sedens, d. spicas(?), d. pedem Orontis(?)nanti imponit. Pone in alio exemplari legi dicuntur hae litterae ΑΡΣ ΑΚΟ Υ. (sic F. Lenormant.)	Iuppiter ad s. sedens, d. Victoriam(?), s. hastam, in area ante in alio exemplari dicuntur esse litterae hae ΤΟΝ ΕΟΝ ΙΟΣ, pone litterae orientales; sed potius ΤΑΡΣΕΛΝ.	Æ 6
	(Bohr no. 896 Pl. III 6, ubi alterum exempl. repraesentatur; nostrum minus perfectum est.) Est nummus Tarsi, editus in Combii Vet. popul. et reg. num. p. 188 no. 2, Mionn. S. VII 258 399 cf. M. III 623. 413.		
	Von H. Hoffmann in Paris für 1 zł. (1 fr. 80 c.)		
18567.	Samosata. Mionn. V. 117. 38. (sed maior)		Æ 6.

Juli 1.

	Von H. Hoffmann in Paris für 972 francs.		
18568	Incert. Asiae Minoris (Mileto tribuitur) Protome leonis ad d. Cherronesus?	Quadratum incusum. (11,415 Grm.)	AR 4½ crass.
18569	Panormus. Caput muliebre coronatum inter quattuor delphinos ad dextr. Mion. I 268. 486. 80 fr. (Vorderseite aus demselben Stempel)	[illegible] Caput equi ad sin., pone palma (Gesenius Tab. 38. H.)	AR 7.
18570	Himera ΗΟΙΑΡΕΜΙ litteris fere deletis; biga ad d., supra Victoria advolans	Himera adversa stans et ad sinistram respiciens dextra pateram tenet sacrificans super ara, sinistram extendit super fauno qui aqua ex leonis rictu manante superfunditur; in area granum hordei, in imo piscis.	AR 7
18571.	Rex Persa (secundum quosdam Artaxerxes I) Rex Persa currui insidens cum auriga ad sinistram, pone pedissequus sceptrum incurvum tenens etc; intra circulum ornatum.	I III III Navis cum remigibus (25,74 Grm.)	AR 8.
18572	Incertus Siciliae? Caput muliebre ad dextr.	Quadratum incusum (7,62 Grm)	AR 6
18573	Rex Arsacida. Caput diadematum ad d., supra luna.	[illegible] Aedes vel ara cui a sin. adstat vir, a dextra, ut videtur, avis.	AR 4.
18574	Cumae. Caput Palladis ad dextr.	ΚΥ Concha.	AR 1½
18575	Messana. Lepus currens ad d.	ΜΕΣ	AR 1½
18576	Messana. Lepus currens ad d., supra T, infra folium.	ΜΕΣ intra coronam	AR 2
18577	Syracusae. ΣΥ Caput muliebre ad sin., ante delphinus, pone spica.	Sepia.	AR 2
18578	Syracusae. Caput muliebre ad sin.	ΣΥ ΡΑ intra radios rotae	AR 1.
18579	L. Mussidius Longus. Caput muliebre spicis coronatum ad d.	duo delphini L. MYSSIDIVS LONGVS scriptum intra coronam spiceam.	AV
18580.	Incertus reipublicae Romanae (fortasse post Neronis interitum cusus) (M)ARS VLTOR Caput Martis Ultoris barbatum et galeatum ad d.	P (R) (SIGNA) tria signa militaria et ara.	AR subae
18581	Geta. P SEPT GETA CAES PONT Caput ad d.	IVLIA AVGVSTA Caput Domnae ad d.	AR Dom
18582	Septimius Severus. SEVERVS PIVS AVG PM TR P X Caput laureatum Sept. Severi ad d. cum paludamento.	ANTONINVS PIVS AVG Protome imberbis Caracallae laur. ad d.	AR "
18583	Caracalla. ANTONINVS AVGVSTVS Caput Carac. laur. add.	AETERNIT IMPERI Capita laur. Severi et Caracallae cf. Eckhel VII. 202	AR "

Juli 1.

18584	Ballinu… laur. ad …
18585	Hypaepa…
18586	Alexandr… put laur…
18587	Alexan… ad d.
18588	Cyzicus, … Diani laur…
18589	Megalop… Getae ad…

Juli, 18.

18590	Syrac… natum … cf. Torre…
18591	Sapor…

August, 25

18592	Sinop… capitis…
18593	Sinop…
18594	Sinop… versum, …
18595	Polyrr…
18596	Asia … super …
18597	Zanc… delphi…
18598	Euthy… imberb… (ut W… clarius…
18599	Cyzicus… barbat…
18600	Apoll…
18601	Leont… Perrh…
18602	(Larissa… nens a…
18603	Romanu…

1857

Juli 1.

18584	Balbinus. IMP CAES D CAEL BALBINVS AVG Caput laur. ad d.	CONCORDIA AVG — S.C. Concordia sedens ad sin.	Æ 2 — (6 scalae Mion.)
18585	Hypaepa, Nero. Mion. IV. 52 272.		Æ 3
18586	Alexandria, Claudius. TI KΛAY KAI CEB(AC ΓEP)MA ca. put laureatum ad d., ante stella.	AYTOKPA L Γ Hippopotamus ad d.	Æ 6½
18587	Alexandria, Trajanus. Caput Trajani laur. ad d.	L Z Tropaeum.	Æ 2
18588	Cyzicus, Gordianus III. M ANT (Γ)ΟΡΔΙΑΝΟC Caput Gordiani laureatum ad d.	CΨ ΛΕΠΙΔΟ(Υ) ΚΥΖΙΚΗΝΩΝ ΝΕΟΚΟΡ Caduceus basi impositus.	Æ 6
18589	Megalopolis, Geta. ..ΕΠ ΓΕΤΑC ΚΑΙCΑ Caput nudum Getae ad d.	ΜΕΓΑΛΟΠΟΛΕΠΩΝ Herma	Æ 4.

Juli, 18. Von Herrn Assessor Dannenberg für 11 rh.

18590	Syracusae. Caput muliebre spicis coronatum ad sin., pone musca. cf. Torremuzza 74, 3.4.5 et Mionn. I 301. 794.	ΣΥΡΑΚΟΣΙΩΝ Victoria in citis quadrigis ad sin., supra astrum. (11,54 Gramm.)	AR 7.
18591	Sapor III. Mordtmann VII. 14, Longpérier VII. 5.		AR 6

August, 25 Von Herrn H. Hoffmann in Paris für 229 francs

18592	Sinope. Caput iuvenile ad sin. (superior pars capitis in nummo non expressa est.)	ΣΙΝΩ Aquila adversa, ad sin. spectans, in area A	AR 3
18593	Sinope. Caput iuvenile petaso tectum ad sin.	ΣΙΝΩ aquila ut supra, in area Γ	AR 2
18594	Sinope. Caput iuvenile (muliebre?) prope adversum, sed ~~[illegible]~~ sinistrorsum spectans.	ΣΙΝΩ aquila ut supra.	AR 2
18595	Polyrrhenium. Caput Dianae adversum.	ΠΟΛΥ.. Vir nudus ad s. stans, sinistra hastam transversam, dextra protenta.	AR 4
18596	Asia minor. Caput Herculis imberbe ad s., super humero clava.	Quadratum incusum.	AV. (Electrum)
18597	Zancle. ·DANK Portus lunatus, in quo delphinus, intra circulum punctorum.	Quadratum incusum ornatum; in medio, ut videtur, concha.	AR 1½
18598	Euthydemus Bactrianae rex. Caput regis imberbe diadematum ad d. (ut Wilson Ariana Pl. I no. 3 et 4, ubi clarius ΒΑΣΙΛΕΩΣ.)	(ΒΑΣΙΛΕΩΣ) ·ΙΥ·ΗΡ· ΕΥΟΥΔΗΜ Herculis sinistrorsum sedens super exuviis leonis, d. clavam, in area K	AR 7 (Tetradrachm)
18599	Cyzicus, Commodus. (A) KAI M AVP KOMMOΔOC Caput barbatum et laureatum ad d.	ΚΥΖΙΚΗΝ ΝΕΟΚΟΡ Navis ad s. cum duob. ~~[illegible]~~ signis militarib.	Æ 7
18600	Apollonia Illyrici. ΦΙ Vacca cum vitulo ad d.	ΑΠΟΛ ΚΟΛΟΙΟΥ qui vulgo dicuntur horti Alcinoi. (med.)	AR 4.
18601	Leontini. Caput Apollinis ad d.	LEON Hordei granum.	AR 2½
18602	Perrhaebia (Larissa) Thessaliae. Eques duas lanceas d. tenens ad sinistram	Nympha sedens ad sinistram	AR 3½
18603	Romanus, Constantinus Porphyrogenitus, Stephanus, Constantinus. de Saulcy Pl. XX. no. 7.		AR 7 —

1857

Von Frau Löwenthal aus Berrau, für 9⅓ Thaler.

18604 Nero. NERO·CAESAR·AVG·IMP Caput Neronis invenis ad d. — PONTIF·MAX·TR·P·III P P Corona quernа, intra quam EX SC. — AV perforat.

October — Von Herrn Moser für 1 ℛ. (an einen wohlthätigen Verein zu zahlen)

18605 Julia Maesa. IVLIA MAESA AVG Caput lunae impositum ad d. — PIETAS AVG Pietas stans. — AR.

---

19. October — Von Herrn B. Grzymisch für 5 ℛ. in Berlin.

18606 Theodosius Magnus. DN THEODOSIVS PF AVG Caput (sive protome) ad d. — CONCORDIA AVGGGI Mulier sedens adversa, et dextrorsum respiciens, d. sceptrum, s. globum, pede d. prorae imposito. — AV solidus

---

20. October — Geschenk des K. Preuss. Generalconsuls Herrn König in Alexandrien

18607. Alexandria, Quietus. A K T Φ IOYN KOYHTOC E CEB Caput imberbe laur. ad d. — LA aquila ad sin., rostro coronam cf. Mionn. VI. 467 no. 3407–9. (30 fr.) — Potin 5½

18608 Alexandria, Severus Alexander. Mion. VI. 375. 2635. 15 fr. — Pot. 6½

Von Herrn v. Huber, K. Oesterreich. Generalconsul in Alexandrien, durch Vermittelung des Herrn τρ König, für 140 Francs

18609 Cnidos. Caput Veneris ad d. in quadrato inc. — Caput leonis ad d. (6,155 Grm.) — AR 4.

18610 — item. — item, cum pede anter. (6,08 Grm.) — AR 4.

18611 — item — item, — (6,25 Grm.) — AR 4

18612 — item — item, — (6,17 Grm.) — AR 4

18613 — item. — item, — (6,10 Grm.) — AR 4.

18614 — item — item, — (6,135 Grm.) — AR 4

18615 — item. — item, — (6,202 Grm.) — AR 4

18616 — item. — item, — (6,14 Grm.) — AR 4

18617 — item, additis KNI litteris. — item, — (6,325 Grm.) — AR 4

Von Herrn von Walcher, Canzler des K. Oesterreich. Generalconsulats in Alexandrien, durch Vermittelung des K. Preuss. Generalconsuls Herrn König, für 440 Francs

18618. Marcianopolis, Severus Alexander. AYT K M AYP CEYH ΑΛΕΞΑΝΔΡΟC Caput laur. cum paludamento ad d. — ΗΥΜ ΤΕΡΕΒΕΝΤΙΝΥ ΜΑΡΚΙΑΝΟΠΟΛΙΤΩΝ Fortuna ad s. stans, s. cornucopiae, d. pateram super ara ignita. Mionn. S. II 104. (290) 293 — Æ 6

18619 Byzantium, Geta. Π CEΠ ΓΕΤΑC K Caput ad sinistram — BYZANTIΩN Uva. — Æ 5

18620 Deultum Mamaea. IVL MAMAEA AVG Caput ad d. — COL FL PAC DEVLT Diana cum cane ad d. currens. — Æ 6

18621 Amphipolis, Augustus. M. S. III. 28. 199. — Æ 5½

18622 Amphipolis, Valerianus sen. M. S. III 45. 311. — Æ 6

18623 Pellas Mamaea. Mion. I 484. 267. — Æ 6.

October.

18624 Brizues Phrygiae, Zeta. ΠΟ CEΠΤ ΓΕΤΑC ΚΑΙ Caput nudum cum paludamento ad d. — ΜΑΡΚ ΡΟΥΦΙΝΟC ΒΡΟΥΖΗΝΑΝ ΑΝΕΘΗΚΕΝ Hy- gica stans ad d., r. patera, d. serpentem (Cuiusm. non habeb, sed cfr ampliam IV. 246. 306) — Æ 6

18625 Germe Mysiae, Zeta. Mionn. S. V. 363. 517. (30 fr.) — e. incuso. (sed ΓΑΛΑΤΙΚΟΝΟC) — Æ 8.

18626 Pergamus, Domitianus (et Domitia?) ...ΣITIAN... Caput Domitiani ad d. (scriptus) — ΠΕΡΓΑΜΗΝΩΝ Caput muliebre (Domitiae?) ad d. Cornis vel buthymiae habitu, d., sceptra spicae et papaver. Unicum Luschei exp. — Æ 3

18627 Hirum, Domna, ut Mionn. II. 664 227, — sed plenius ΙΛΙΕΩΝ. — Æ 7

18628 Ephesus, Domna. ΙΟΥΛΙΑ ΔΟΜΝΑ CEBAC Protome ad d. — ЄΦЄCIΩN ΤΡΙC ΝЄΩΚΟΡΩΝ Diana cum arcu et sagitta ad d. — Æ 8½.

18629 Ephesus, Severus Alexander (ΑΥΤ Κ) Μ ΑΥΡ CЄΥ ΑΛЄΞΑΝ- ΔΡΟC Caput laur. ad d. cum paludamento — ΑΘΗΝΑ ΑΡΙΣЄΦЄCIΩΝ Pallas (Athena tria) ad d., r. clipeum cum lancea, d. aniaeum. — Æ 6

18630 Ephesus, Jovianus III. ΑΥΤ Κ· Μ· ΑΝΤ· ΓΟΡΔΙΑΝΟC Caput laur. ad d. — ЄΦЄCIΩΝ Γ ΝЄΩΚΟΡΩΝ Diana adv., ad d. respiciens, cum arcu, inter arborem et cervum — Æ 8

18631 Ephesus, Salonina. CAΛ· ΧΡΥCΟΓΟΝΗ CЄ Caput super luna ad d. — ΑΡΤЄΜΙC ЄΦЄCIA Diana cum arcu ad d. canens, ad pedes canis. — Æ 7

18632 Miletus (et Samos?) Septimius Severus et Cara- calla. ΑΥΤ Κ CЄΠΤ CЄΟΥΗΡΟC ΚΑΙ ΑΥ Μ· ΑΥΡ ΑΝΤΩ- ΝΙΝΟC Capita laur. ad Severi et Caracallae. — ЄΠΙ ΑΡΧ ΜΕΝΕΚΛ(ЄΟΥC) Μ ΙΛΗCΙΩΝ Juno Samia et Apollo Didymeus adv. stantes. — Æ 9½

18633 Rhoeteum, Gordianus III. Α Κ Μ ΑΝΤ ΓΟΡΔΙΑΝΟC Caput laur. ad d. — ΦΩΚΑΙЄΩΝ Neptunus ad sinistr. stans, d. delphinum, s. tridentem. — Æ 5

18634 Smyrna, Gallienus. ΑΥΤ·Κ Π ΛΙΚ ΓΑΛΛΙΗΝΟC Caput laur. ad d. — CΜΥΡΝΑΙΩΝ Γ ΝЄΩΚΟΡΩΝ ЄΠ Μ ΑΥΡ CЄΥΚΤΟΥ Navis. — Æ 7 &

18635 Aphrodisias Cariae, Gallienus. ΑΥ ΚΑΙ ΠΟ ΛΙ ΓΑΛΛΙΗΝΟC Caput rad. ad sin. — ΑΦΡΟΔΙCIЄΩΝ Imperator equus stans ad sinistram. — Æ 7

18636 Taba, Caracalla(?) ΑΥΤΟΚ ΚΑΙ·Μ· ΑΥ ΑΝΤΩΝΙ- ΝΟC Protome laur. cum paludamento ad d. (ante (B) incus.) — ΑΡΧ ΑΡΤЄΜΙΔΩΡΟΥ ΤΑΒΗΝΩΝ Diana habitu Phrygio, et Lunam. (Mionn. III 385 no. 479, nicht richtig beschrieben, aus dem Par. Sp. derselben Stempeln aber kleines.) — Æ 12

18637 Antiochia Cariae, Philippus iun. ΑΥΤ Κ Μ ΙΟΥ ΦΙΛΙΠΠΟC Caput laur. ad d. — ΑΝΤΙΟΧЄΩΝ Flumen iacens et ad s. hippocampus, infra ΜΟΡCΥΝΟC (qui male apud Plinium Silligii Orsines). — Æ 5

18638 Perga, Philippus II. Κ ΜΑΡ ΙΟΥΛ CЄΟΥΗΡΟΝ ΦΙΛΙΠΠΟΝ Protome laur. cum paludamento ad d. (Differt ab editis) — ΠЄΡΓΑΙΑC ΑΡΤЄΜΙΔΟC ΑCΥΛΟΥ Artemis cum Dianae Perg. in templo inter Selenen et Lunam. — Æ 6

18639 Sagalassus, Nerva. Mionn. III. 512. 112. (30 fr.) — non recte descripta — Æ 4.

18640 Sagalassus, Claudius Gothicus. ΑΥ· Κ·Μ· ΑΥΡ· ΚΛΑΥΔΙΟΝ Protome laur. ad d. cum palu- damento, ante I. — CΑΓΑΛΑCCЄΩΝ Leo ad s. gradiens, d. pede elato et ore iaculum. Differt ab editis Mionn. III 516 132. S. VII. 129. 178.) — Æ 10.

18641 Tarsus, Philippus I. Mionn. III 650 575 — (18 fr.) — ЄΠΙ ΓΑΙΟΥ ΑΡΧ ΒΑΓΗΝΩΝ Mulier ad s. stans, d. duas spicas, s. cornu copiae. cf. M. S. VII. 326 61. (24 fr.) — Æ 10.

18642 Bagae, Getae (Π) CЄΠΤ ΓЄΤΑC ΚΑΙ Caput nudum ad d. — Æ 6.

Corona Æ — pectorat.

Æ — solidus

Pot. 5½

Pot. 6½

AR 4.

AR 4.

AR 4

AR 4

AR 4.

AR 4

AR 4

AR 4

AR 4

Æ 6

Æ 5½

Æ 6

Æ 6

6 Nov.

18643 Blaundos, Sept. Severus. ΑΥ. Κ. Λ. ΣΕΠ ΒΛΑΥΝΔΕΩΝ ΜΑΚΕΔ Fortuna stans ad Æ 7
ΣΕΟΥΗΡΟΣ Protome laur. ad d. (Mionn. non habet.) sin., s. rotam cornu., d. temonem

18644 Blaundos, Faustina iun. Mion. IV. 23. 115. (20 f.) Æ 5

18645 Blaundos, Maximus. Κ. ΟΥΗ ΜΑΞΙΜΟΣ ΒΛΑΥΝΔΕΩΝ ΑΡΧ ΑΛΕΞΑΝΔΡΕ Apollo Æ 9
Protome rad. ad d. (Mionn. non habet) radiatus et stolatus dextr. stans et ad dextram respiciens, s. lyram, d. plectrum.

18646 Maeonia Lydiae, Herennia Etruscilla. ΕΡΕΝ- ΕΠΙ ΑΥΡ ΑΠΦΙΑΝΟΥ Β ΑΡΧΑ Β ΜΑΙΟΝΩΝ Æ 8½
ΕΤΡΟΥΣΚΙΛΛΑΣΕΒΑΣ Caput ad d. super luna Iuppiter ad s. stans, d. aquilam
cf. M. S. VII. 370. 245. et M. III 67. 360

18647 Sardes, Caracalla. M. III 130. 745. Æ 6½

18648 Sardes, Salonina. M. III 140. 804. Æ 8

18649 Sardes, Gordianus III ... ΑΝΤ ΓΟΡΔΙΑΝΟΣ ΕΠΙ ΡΟΥΦΕΙΝΟΥ ΣΑΡΔΙΑΝΩΝ Β ΝΕΩΚΟΡ Æ 6
Caput laur. ad d. Corona intra quam buranium etc.

18650 Sardes, Philippus iun. Μ ΙΟΥΛ ΦΙΛΙΠΠΟΣ ΣΑΡΔΙΑΝΩΝ Β ΝΕΩΚΟΡΩΝ etc. ut M. S. VII. Æ 6.
Caput nudum ad d. 432 531.

18651. Thyatira, Severus Alexander. ΑΥΤ Κ ΣΕΒΗ- ΘΥΑΤΕΙΡΗΝΩΝ Pallas ad s., d. patera, Æ 6
ΡΟΣ ΑΛΕΞΙΑΝΔΡΟΣ Caput laur. ad d. s. hastam et clipeum humi

18652 Asia Phrygiae, Marcus Aurelius. ΕΠΙ ΓΟ..... ΑΚΜΟΝΕΩΝ mulier(?) eques Æ 4
ΑΥ Κ ΑΝΤΩΝΙΝΟΣ Caput laur. ad d. ad d. vitato cursu. (Mionnet non habet)

18653 Asia Phrygiae, Elagabalus, Mionn. III 201. 36, sed ΝΕΟΥ ΓΡΑ Æ 6½

18654 Aezani, Agrippina sen. ut Mionn. III 208 81, sed ante caput aversae spica; Æ 3½

18655 Bruzus, Gordianus III, ut mionn. III 247. 314. In antica inscriptio est Iuppiter ad s. Æ 6
sedens.

18656 Bruzus, Gordianus III, ut Mionn. III 247. 315 Æ 6

18657 Cidyessus, Geta. Π ΣΕΠ ΓΕΤΑΣ Κ. Caput ΚΙΔΥΕΣΣΕΩΝ Aesculapius stans ad s. Æ 4
nudum ad d. (Mionn. non habet)

18658 Cotiaeum, Valerianus senior. M. S. VII 550 302 (ad ΙΠΠ, non ΙΠΠΙ) Æ 6½

18659 Cotiaeum, Gallienus. M. III 280 493 et S. VII. 551 303. Æ 6

18660 Eumenia Phrygiae, Gallienus. ΑΥ. Κ. ΠΟ. ΕΥΜΕΝΕΩΝ ΑΧΑΙΩΝ Fortuna stans ad s., Æ 10
ΛΙΚΙΝ ΓΑΛΛΙΗΝΟΣ Protome laur. ad d. in area ⊙. (Mionn. non habet.)

18661 Laodicea Phrygiae, Augustus. ΣΕΒΑΣΤΟΣ ΛΑΟΔΙΚΕΩΝ ... ΗΣ tres spicae Æ 2.
Capricornus cum cornu copiae ad d. coniunctae. (Mionn. non habet.)

18662 Laodicea Phrygiae, Domna. M. III 326 758 vel 757 ; in antica ΙΟΥΛΙΑ ΔΟΜΝΑ CEB et Æ 8
supra collo caput minutum inscriptum; in aversa
ΤΠΗ in imo

18663. Otreus Phrygiae, Plautilla, Mionn. IV. 347 876. (20 f.) Æ 5

18664 Thessalonica, Severus Alexander. ΑΥΤΟΚ· ΘΕΣΣΑΛΟΝΙΚΕΩΝ Victoria ad sin., s. palmam, Æ 6½
ΣΕΟΥ..... ΔΡΟΣ Caput laur. ad d. d. retinens.

18665 Smyrna, Gordianus III ΑΚ Μ ΑΝΤ ΓΟΡΔΙΑΝΟΣ ΣΜΥΡΝΑΙΩΝ Γ ΝΕΩΚΟΡΩΝ Hercules stans Æ 5
Caput laur. ad d. ad s.

18666 Perga Pamphyliae, Philippus iunior. Mionn. III 467 117. Æ 6

18667 [illegible], Traianus. ΤΡΑΙΑΝΟΣ ΚΑΙΣΑΡ ΙΙ ΕΛΤΩΝ Hercules ad s. stans, Æ 5
Caput laur. ad d. s. clavam et leonis exuvias, d. cortesta...

November
9 -

18668 Metap...

18669 Metap...

18670 Neapol...
ad fin. ...

18671 Tarentu...

18672 Sentin...

18673 Vitelli...
laur. a...

18674 Sept. S...
Caput l...

9 Nov.

18675. Pan...

Auf d...

18676 Mata...
laurea...

Fort...

18677 Artaxer...
cum sp...

18678-80 item, ...

18681-90 item, de...

18691-93 item, tr...

18694-758 item ...

18759-61 item tr...

18762 Sap...

18763 Sapor...

18764. Sapo...

18765 Sapor...

18766-71 item, ...

18772 item; ...

18773-79 item, ...

18780 Varar...

18781 Varara...

18782-84. Var...

18785 Varar...

18786 item

18787 Varan...

18788 Narse...

18789 Horm...

1857 Petermann

November 9 – aus dem Nachlass des Director Schorn angekauft für 12 rh.

18668	Metapontum. Carelli Tab. 154 no. 105.		AR 5
18669	Metapontum, ut Carelli Tab. 152 no. 84, sed ante caput ΔΔΙ, in aversa KΙΙ vel simile quid.		AR 5
18670	Neapolis Campaniae. Caput mul. diadematum ad sin., pone herma minuta.	ΟΠΟΛΙΤΩΝ Bos facie hum. gradiens ad d., supra Victoria..	AR 5
18671	Tarentum. Carelli tab. III. no. 141.		AR 5
18672	Sentia, Saturninus, Riccio Taf. XLIII, no. 2, sed ·K super quadriga.		AR Denar. –
18673	Vitellius – A VITELLIVS IMP GERMAN Caput laur. ad s. super globo.	CONSENSVS EXERCIT – (litt. fug.) Mars gradiens ad s.	AR Denar –
18674	Sept. Severus. L SEPT SEV PERT AVG IMP VIII Caput laur. ad d.	... REDVC Fortuna stans ad sin	AR Denar. –

9 nov. Von Herrn Dannenberg für 20 rh.

18675.	Panormus. Mionnet I 265. 464. (10,7 Gramme)		AV 6.

Auf der Hamburger Auction der Sammlung des Herrn Mann Hartvig genannt v. Essen, besorgt durch C. Meyer in Hamburg, für 3 rh 19 sgl. (Katalog p. 90. no. 1621)

18676	Matasunda. DN IVSTINIAN PPA Protome laureata Iustiniani ad d.	intra circulum et coronam	AR 3. –

Fortsetzung der von Herrn Petermann im Orient für die K. Samml. erworbenen Münzen (cf. no. 18500).
Die Lesungen und Zutheilungen sind Herrn Prof. Petermann's.

18677	Artaxerxes I. Caput ad dexteram etc. cum epigraphe.	Ara ignita etc.	Æ
18678–80	item, tres.		Æ
18681–90	item, decem.		Æ
18691–93	item, tres.		Æ
18694–758	item 65		Æ
18759–61	item tres		Æ
18762	Sapor I Protome ad d. cum epigraphe.	Ara ignita, utrimque vir hastatus stans; c. epigraphe.	AR
18763	Sapor I item; cf. Longperier Pl. III no. 2.		AR
18764.	Sapor I. item.		AR
18765	Sapor I. Caput regis tiara tectum ad d.; cum epigraphe.	Ara ignita, cui utrimque adstat vir hastatus.	Æ
18766–71	item, sex, sine epigraphe.		Æ
18772	item; epigraphe in aversa.		Æ
18773–79	item, sed caput diadematum, septem exempl.		Æ
18780	Vararanes II, tria capita, fere ut Longperier IV 4 et 5.		AR
18781	Vararanes II, tria capita	Ara ignita cui utrimque adstat vir.	Æ
18782–84.	Vararanes II, duo capita (tria exemplaria)	Ara ignita cui utrimque adstat vir. (18782 rectius Vararani IV° tribuitur)	Æ
18785	Vararanes II? Caput ad d.	intra circulum	Æ
18786	item		Æ
18787	Vararanes III, an Artaxerxes II? Caput ad d.	Ara ignita cum viris II	Æ
18788	Narses? Caput diadem. ad d.	ara ignita cum duobus viris	Æ
18789	Hormisdas II ut Mordtmann VII. 10, Longperier V. 5.		AR

1857

Nouv.

18790 Sapor II, ut, Longperier VI. 3 et 4. — AR — 19005–19030. Chosroes I, 26 exemplaria variorum annorum, 2, 3, 4, 5, 6, 7, 8, 9, 10, 11, 12, 13, 14, 15, 16, 17, 18, 19, 20, 21, 22, 23, 24, 25, 26, 27, 28, 30.

18791–97 Sapor II, ut Longperier VI, 5. septem exempl. — AR — 19031–19044 Chosroes I, 14 exemplaria variorum annorum, 31, 32, 33, 34, 35, 36, 37, 38, 39, 40, 41, 42, 43, 44.

18798 Sapor II, ut Longpérier VI, 6, sed ante caput globuli ramus. — AR minus — 19045–19068 Chosroes I, 24 exemplaria variorum annorum, 45, 46, 47, 48, 49, 50, 51, 52, 53, 54, 55, 56, 57, 58, 59, 60, 61, 62, 63, 64, 65, 66, 67, 68.

18799 Sapor II, similis, sed ante caput 8, crassus, adpendit 0,84 Gram. — AR. — 19069–19083. Chosroes I, 15 exemplaria variorum annorum, 69, 70, 71, 72, 73, 74, 75, 76, 77, 78, 79, 80, 81, 82, 83.

18800 Sapor II Caput ad d., ante [illegible] — Ara ignita cum duobus viris — Æ — 19084–19093. Chosroes I, 10 exemplaria variorum annorum, 84, 85, 86, 87, 88, 89, 90, 91, 92, 93.

18801–20 Sapor II Viginti simile cum variis sigillis ante caput. — Æ — 19094–19108 Chosroes I, 15 exemplaria variorum annorum, 94, 95, 96, 97, 98, 99, 100, 101, 102, 103, 104, 105, 106, 107, 108.

18821 Sapor II Caput ad d., ante [illegible] — ara ignita, utrinque vas. — Æ — 19109–19130 Chosroes I, 22 exemplaria variorum annorum, 109, 110, 111, 112, 113, 114, 115, 116, 117, 118, 119, 120, 121, 122, 123, 124, 125, 126, 127, 128, 129, 130.

18822 Sapor III, ~~tres~~ ut Longperier VII 5 — AR

18823 Sapor III, Caput ad d., ante [illegible] — ara, utrinque vir — AR minutus — 19131 Nummus unicus, 131.

18824–27 Sapor III quatuor aerei, typis solit. — Æ

18828. Vararanes IV, fere ut Longp. VIII. 2. — AR

18829–32 Vararanes IV, quatuor similes, sed addito intra flammam capite — AR

18833–36 [illegible]degerdes II, fere ut Longp. VIII. 4, quatuor exempl. — AR — 19132 Alexandria, 132.

18837 [illegible]degerdes II, similis sed minutus. — AR minus

18838.39. [illegible]degerdes II. Caput ad d. — ara ignita cum duobus viris. Duo exempl. — Æ

18840 [illegible]degerdes II. Caput ad d. — [illegible] intra coronam. — Æ — 19133–146 Chosroes I, 14 exemplaria variorum annorum, 133, 134, 135, 136, 137, 138, 139, 140, 141, 142, 143, 144, 145, 146.

18841 Vararanes V. Epigraphe, caput ad d — Epigraphe, Ara ignita in qua caput, utrinque vir. — AR — 19147–49. Chosroes I, 3 exemplaria variorum annorum, 147, 148, 149.

18842–47. Vararanes V. Sex similes aerei, ante caput sigilla. — Æ — 19150 Chosroes I, 1 exemplar, 150.

18848 [illegible]degerdes III. Epigraphe, Caput ad d. — Epigraphe, ara ignita, utrinque vir. — AR — 19151 Chosroes I, 1 exemplar, 151.

18849 [illegible]degerdes III item. — AR — 19152–56. Chosroes I, 5 exemplaria variorum annorum, 152, 153, 154, 155, 156.

18850 Hormisdas III, similes, sed in ara ignita caput, et supra * ☽; etiam in altera platea ast. — AR — 19157 Chosroes I, 1 exemplar, 157.

18851–52 Hormisdas III, duo similes — AR — 19158–60 Chosroes I, 3 exemplaria variorum annorum, 158, 159, 160.

18853 Hormisdas III. Caput ad d.; ante sceptrum. Ara ignita, utrinque vir — Æ — 19161–63 Chosroes I, 3 exemplaria variorum annorum, 161, 162, 163.

18854 Perozes. Epigraphe, caput ad dextram. Ara ignita, supra * ☽, utrinque vir. — AR — 19164–67 Chosroes I, 4 exemplaria variorum annorum, 164, 165, 166, 167.

18855–60 Perozes, sex similes. — AR — 19168–80 Chosroes I, 13 exemplaria variorum annorum, 168, 169, 170, 171, 172, 173, 174, 175, 176, 177, 178, 179, 180.

18861 Perozes, similis, sed dimidius. — AR — 19181–83 Chosroes I, 3 exemplaria variorum annorum, 181, 182, 183.

18862–64 Perozes, tres similes aerei. — Æ — 19184–87 Chosroes I, 4 exemplaria variorum annorum, 184, 185, 186, 187.

19188–204 Chosroes I, 17 exemplaria variorum annorum, 188, 189, 190, 191, 192, 193, 194, 195, 196, 197, 198, 199, 200, 201, 202, 203, 204.

---

4 Decbr. Vom Galeriediener Koch für 15 Sgr.

19205–215. Chosroes I, 11 exemplaria variorum annorum, 205, 206, 207, 208, 209, 210, 211, 212, 213, 214, 215.

18865 Tessera. Caput Augusti, ut videtur, ad d. — X et vestigia prioris typi. — Æ — 19216–238 Chosroes I, 23 exemplaria variorum annorum, 216, 217, 218, 219, 220, 221, 222, 223, 224, 225, 226, 227, 228, 229, 230, 231, 232, 233, 234, 235, 236, 237, 238.

19239–263 Chosroes I, 25 exemplaria variorum annorum, 239, 240, 241, 242, 243, 244, 245, 246, 247, 248, 249, 250, 251, 252, 253, 254, 255, 256, 257, 258, 259, 260, 261, 262, 263.

Fortsetzung zu no 18864 (Petersmann)

18866 Cavades. Protome ad d., supra stella et luna. — Ara ignita inter duos viros adv., supra stella et luna. (Annus invertus.) — AR — 19264–272. Chosroes I, 9 exemplaria variorum annorum, 264, 265, 266, 267, 268, 269, 270, 271, 272.

19273–80 Chosroes I, 8 exemplaria variorum annorum, 273, 274, 275, 276, 277, 278, 279, 280.

18867 Cavades. Item, anni 12. — AR — 19281–324 Chosroes I, 44 exemplaria variorum annorum, 281, 282, 283, 284, 285, 286, 287, 288, 289, 290, 291, 292, 293, 294, 295, 296, 297, 298, 299, 300, 301, 302, 303, 304, 305, 306, 307, 308, 309, 310, 311, 312, 313, 314, 315, 316, 317, 318, 319, 320, 321, 322, 323, 324.

18868–69 Cavades, ~~tres~~ duo, anni 30. — AR — 19325–337 Chosroes I, 13 exemplaria variorum annorum, 325, 326, 327, 328, 329, 330, 331, 332, 333, 334, 335, 336, 337.

18870 Cavades, anni ~~34~~ 40. — AR — 19338–344 Chosroes I, 7 exemplaria variorum annorum, 338, 339, 340, 341, 342, 343, 344.

18871 Cavades, anni 36 — AR — 19345–386 Chosroes I, 42 exemplaria variorum annorum, 345, 346, 347, 348, 349, 350, 351, 352, 353, 354, 355, 356, 357, 358, 359, 360, 361, 362, 363, 364, 365, 366, 367, 368, 369, 370, 371, 372, 373, 374, 375, 376, 377, 378, 379, 380, 381, 382, 383, 384, 385, 386.

18872.73 Cavades, duo, anni 38. — AR — 19387–409 Chosroes I, 23 exemplaria variorum annorum, 387, 388, 389, 390, 391, 392, 393, 394, 395, 396, 397, 398, 399, 400, 401, 402, 403, 404, 405, 406, 407, 408, 409.

18874–911 Chosroes I, 38 exemplaria variorum annorum, 2, 11, 12, 14, 16, 21, 22, 24, 25–31, 36–38, 40–42, 44, 46, 47. — AR — 19410–432 Chosroes I, 23 exemplaria variorum annorum, 410, 411, 412, 413, 414, 415, 416, 417, 418, 419, 420, 421, 422, 423, 424, 425, 426, 427, 428, 429, 430, 431, 432.

18912–969 Hormisdas IV, 58 exemplaria, annorum 2–13. — AR — 19433–436 Chosroes I, 4 exemplaria variorum annorum, 433, 434, 435, 436.

18970. Hormisdas IV? Caput ad d. — ara inter duos viros. — Æ — 19437–38 Chosroes I, 2 exemplaria variorum annorum, 437, 438.

18971–84. Chosroes II, anni 2, 14 exemplaria diversa inter se, ~~cum~~ nominibus urbium. — AR — 19439 Chosroes I, 1 exemplar, 439.

18985–19004 Chosroes II, anni 3, 20 exemplaria diversa. — AR — 19440–444 Artaxata, 440, 441, 442, 443, 444.

19005–19030 Chosroes II, anni 4i, 26 exempl. diversa AR
19031–19044 Chosroes II, anni 5i, 14 exempl. diversa AR
19045–19068 Chosroes II, anni 6i, 24 exempl. inter se diversa AR
19069–19083 Chosroes II, anni 7i, 15 exemplaria diversa AR
19084–19093 Chosroes II, anni 8i, 10 exemplaria diversa AR
19094–19108 Chosroes II, anni 9i, 15 exemplaria diversa AR
19109–19130 Chosroes II, anni 10i, 22 exemplaria diversa AR

Aus der Kön. Sammlung mittelalt. u. moderner Münzen übernommen.

19131 Nummus barbar. in parte convexa in parte concava. AV.

Von dem Juwelier W. Victor in Berlin, für 13⅓ ℛ.

19132 Alexander Magnus. Caput Palladis ad d. ΑΛΕΞΑΝΔΡΟΥ Victoria ad s., pone bipennis et spica. AV

Fortsetzung zu no. 19130 (Petermann)

19133–146 Chosroes II, anni 11, 14 exemplaria diversa AR
19147–49. Chosroes II, anni 12, 3 exemplaria diversa AR
19150 Chosroes II, anni 13. AR
19151 Chosroes II, anni 14. AR
19152–56 Chosroes II, anni 15, quinque exempl. diversa AR
19157 Chosroes II, anni 17 AR
19158–60 Chosroes II, anni 18, tria exempl. diversa AR
19161–63 Chosroes II, anni 19, tria exempl. div. AR
19164–67 Chosroes II, anni 20, 4 exempl. diversa AR
19168–80 Chosroes II, anni 21, 13 exempl. diversa AR
19181–83 Chosroes II, anni 22, 3 exempl. div. AR
19184–87 Chosroes II, anni 24, 4 exempl. div. AR
19188–204 Chosroes II, anni 25, 17 exempl. div. AR
19205–215. Chosroes II, anni 26, 11 exempl. diversa AR
19216–238 Chosroes II, anni 27, 23 exempl. diversa AR
19239–263 Chosroes II, anni 28, 25 exempl. diversa AR
19264–272. Chosroes II, anni 29, 9 exempl. diversa AR
19273–80 Chosroes II, anni 30, 8 exempl. div. AR
19281–324 Chosroes II, anni 31, 44 exempl. diversa AR
19325–337 Chosroes II, anni 32, 13 exempl. diversa AR
19338–344 Chosroes II, anni 34, 7 exempl. diversa AR
19345–386 Chosroes II, anni 35, 42 exempl. diversa AR
19387–409 Chosroes II, anni 36, 23 exemplaria diversa AR
19410–432 Chosroes II, anni 37, 23 exempl. diversa AR
19433–436 Chosroes II, anni 38, 4 exempl. div. AR
19437–38 Chosroes II incertorum annorum, 2 exempl. AR
19439 Chosroes II. Caput ad d. ara. AE minutus
19440–444 Artaxerxes III. quinque exempl. anni 2; cf. Longperier XII. 1. AR

1857. 1858.

Decbr

19445	Izdegerdes IV? Caput ad d.	Ara inter duos viros?	AR
19446	incert. Caput ad d.	Ara ignita inter duos viros.	Æ
19447	Chosroes II, ann. 7. cum duabus inscriptionibus arabicis postmodum adjectis.		AR
19448	Chosroes II, anni 24 vel 34 cum inscr. arab. in margine.		AR
19449	Chosroes II, anni 35, cum inscr. arab. in margine.		AR
19450	Chosroes II, anni 37, cum inscr. arab. in margine		AR
19451–58.	Octo nummi Arabum Persiae praefectorum.		AR
19459	Similis, sed aereus.		Æ
19460	Ferchân.		AR
19461	Chalid.		AR
19462	Antiochia, Hadrianus ... CΤΡΑΙΑΝ ΑΔΡΙΑΝΟC CEB Caput Hadriani laur. ad d.	S A C intra lauream.	Æ 5
19463	Justinus II et Sophia, Thessalonica.	ANNO E, K	Æ —
19464	Justinus II et Sophia, Theupolis.	A N N O I U III THEUP	Æ —
19465	Justinus II et Sophia, Cysicus.	A N N O K X KYZ	Æ —
19466	Justinus II et Sophia, urbis incertae	A N N O K I X	Æ —
19467	Alexander Magnus. Caput Herculis leonis exuv. tect.	ΑΛΕΞΑΝΔΡ Juppiter aëtophorus ad s. sedens, sed imberbis, sub throno Δ, in area Λ Ξ	AR 7
19468	Nummus barbarus. Caput, ut videtur, ad d.	Juppiter? sedens ad d. (zu Schiras erworben)	AR 4
19469	Alexander I Syriae rex. Caput ad d.	. ΑΣΙΛΕΩΣ . ΛΕΞΑΝΔΡΟΥ ΘΕΟΠΑΤΟΡΟΣ ΕΥΕΡΓΕΤΟΥ Juppiter Nicephorus sedens ad sin.	AR 8
19470	Philippus Syriae rex. Caput ad d	ΒΑΣΙΛΕΩΣ ΦΙΛΙΠΠΟΥ ΕΠΙΦΑΝΟΥΣ . ΙΛΑΔΕΛΦ Juppiter Nicephorus sedens ad sin, in area Λ, in imo O.	AR 8
19471.	Antiochia Syriae, Caracalla. ΑΥΤ Κ. ΜΑ ... ΙΩΝΕΙΝΟC CEB Caput laur. ad d.	ΔΗΜΑΡΧΕΞΥΠΑΤΟCΤΟΒ Aquila adv., supra Δ E, infra stella	AR mixt. 8.

1858.

Januar.

Fortsetzung der Petermannschen Münzen.

19472–81	Decem drachmae Alexandri Magni, communes.		AR
19482	Arsaces XXVII (Lindsay) Vologeses II. Caput regis ad s.	ΘΛΥ mulier turrita sedens ad s., pone A	Æ 2
19483	Arsaces XXVII Vologeses II. Caput regis ad sin.	ΘΛΥ Caput muliebre turritum ad d.	Æ 4.
19484	idem. item	item.	Æ 4
19485	Arsaces XXV? Caput regis barb. ad sin	ΗΙΥ Caput muliebre turritum ad d.	Æ 2
19486	idem. item	item.	Æ 2
19487	Arsaces XX Bardanes. ΖΝΤ Caput regis ad sin.	Caput muliebre ad d., pone A?	Æ 4
19488	Arsaces XX Bardanes. Caput muliebre turr. ad dextr.	ΔΝΤ Victoria volans ad sin.	Æ 4
19489	item		Æ 4
19490	item		Æ 4
19491	Arsaces XXV. ΔϘΤ Caput regis ad sin.	Caput muliebre turritum ad d., ante A	Æ 4.
19492	Arsaces XXVII. Caput regis ad sin.	ΕΛΥ Caput muliebre ad d.	Æ 3
19493	Arsaces XXVII. ΔΜΥ Caput regis ad sin	Caput muliebre turritum ad d. cum manu dextra, ante A	Æ 4

1858 Petermann, wieder

Januar

Rex eques

19494	Arsaces XXVIII Vologeses III (Caput regis) ad sin.	ΔΠΥ Mulier turrita stans ad dextr.	Æ 3
19495	Arsaces XXVII. Vologeses II Caput regis ad s.	·ΜΥ Mulier sedens ad sin	Æ 1½
19496	Arsaces XXVI Chosroes. Caput regis ad s.	ΘΚΥ Caput muliebre turritum ad d.	Æ 4
19497	Arsaces XXVI Chosroes Caput regis ad s.	ΗΚΥ Caput muliebre turr. ad d. (Lindsay 9·74 maior)	Æ 5
19498	idem Item	item (fortasse ΘΚΥ)	Æ 5
19499	Arsaces XXVIII Vologeses III ΖΠΥ Caput regis ad s.	Caput muliebre ad d.	Æ 4
19500	Arsaces XXVI Chosroes. Caput regis ad sin.	ΛΥ Caput muliebre ad d. (pone B:)	Æ 6
19501	item		Æ 5
19502	Arsaces XXVI Chosroes (?) Caput regis ad sin.	?ΛΥ Caput mul. ad d., manu dextra ramum	Æ 5

Febr. 2. Von dem Buch- und Kunsthändler Lissner in Posen für 45 ₰

19503.	Postumus. POSTVMVS PIVS AVG Caput laur. ad d. (perforat.)	QVINQVENNALES POSTVMI AVG Victoria ad d. stans et clipeo inscribens X	AV —
19504	Victorinus. IMP VICTORINVS P F AVG Protome laur. ad sin. cum clipeo, dextra lanceam. (3,96 Gram.) (perforat.)	ADIV(T)RIX AVG Protome Dianae ad d. dextra telum e pharetra depromentis, s. arcum tenentis, ut Pembrok P. III tab. 35.	AV —
19505	Heraclius I et filius (Heraclius Constantinus (~~cum filio Constante~~?) DOMN ERACLIVS CONS Capita duo adv., alterum barbatum, alterum imberbe.	VICTORIA AVEVZTO CONOB	AV —

Fortsetzung der Petermannischen Münzen.

19506	Constantinus Ducas et Eudocia, fere ut de Saulcy XXV 1, sed addita inscriptione arabica.		Æ —
19507	item		Æ —
19508	Justinianus I, Antiochia, ut No. 17679. (nisi potius est Justinus I.)		Æ —

Febr. 12. Von Dr. Wilh. Hühn in Hamburg (Cremorn 7) für 50 francs. (aus Ungarn erworben)

19509.	Maximianus Herculeus. IMP MAXIMIANVS P F AVG Caput laur. ad d.	HERCVLI VICTORI Hercules stans ad d. d. clavam humi tenet, sin. exuvias leonis, in imo ·SM·SD·, in area I. (in Serdica geprägt.)	AV, —

Febr. 25. Aus einer Sendung von Münzen, welche Herr Prof. Petermann aus Macedonien erhalten hat, für 5 ₰.

19510	Thasos. Delphinus ad d., supra globulus.	Quadratum incusum.	AR 1.
19511	Thasos. Caput Herculis leonis exuviis tectum ad d.	ΘΑΣΙΩ- ΗΠΕΙΡΟ Arcus et clava	Æ 1
19512	Philippi. Caput inv. Herculis leonis exuviis tect. ad d.	ΦΙΛΙ ΓΡΩ(Ν) Tripus. (ut Mionn. I 486 279.)	Æ 1½
19513	Philippi, ut supra.	ΦΙΛΙΠ ΓΩΝ Tripus, in area calculus:	Æ 1½
19514–17	Philippi. Caput inv. Herculis leonis ex. tectum ad d.	ΦΙΛΙΠΠΩΝ Tripus, cum variis sigillis. (4)	Æ 4.
19518–22	Philippi, ut supra, sed caput ad sin.	item. (5)	Æ 4.

19523	Philippi, Augustus ... IV ... Caput laur. Augusti ad d.	AVG DIVI F. — Duo viri stantes ad s. in suggestu vel basi, etc.	Æ 5.
19524	Thessalonica. Caput muliebre [illegible] ad d.	ΘΕΣΣΑΛ(ο)ΝΙΚΗΣ Pharetra, supra [illegible]	Æ 4
19525	Thessalonica. Caput Bacchi ad d.	ΘΕΣΣΑΛΟΝΙΚΗΣ Capra ad d., ante K	Æ 5.
19526	Thessalonica, Iul. Caesar (cons. sub Augusto) ΘΕΟΣ Caput Iulii Caesaris coronatum ad d.	ΘΕΣΣΑΛΟΝΙΚΕΩΝ Caput nudum Augusti ad d., infra Δ.	Æ 6
19527	Bottiaea, ut Mionn. S. III 51. 334.		Æ 5½
19528	Macedonia in genere, ut Mionn. I 453, 11, sed sine monogr.		Æ 3½
19529	Macedonia prima? Clipeus in quo stella.	ΜΑΚΕΔΟΝΩΝ ΠΡ intra coronam. (ined.)	Æ 2.
19530	Abdera. Gryphus ad d. iacens super clava, supra stella.	ΑΒΔΗΡΙΤΕΩΝ Caput iuvenile ad d. intra quadratum.	Æ 3.
19531	Philippus III Aridaeus. Caput Herculis inv. leonis exuviis tectum ad d.	ΦΙΛΠΠΟΥ clava, infra [illegible]	Æ 1
19532	item	item, sed infra +	Æ 1
19533	Antigonus I Gonatas. AN inscripti clipeo Macedonico	ΒΑΣΙ Galea inter [illegible] et [illegible]	Æ 3
19534	item	item, — inter ... et [illegible]	Æ 3
19535	item	item, — inter K et [illegible]	Æ 3
19536	Antigonus I Gonatas. Caput Palladis ad d.	Faunus tropaeum erigens, I Φ AV.	Æ 4
19537	item	item, — B Φ AV	Æ 4
19538	item.	item, — B K AV	Æ 4
19539	Amphipolis. Mionn. S. III 26 186?		Æ 6
19540.	Caesareae Paniadi falso tributus: AVGVSTVS Caput Augusti nudum ad d.	C A intra coronam proris et lauro contextam.	Æ 8.

März 18. Auf der Auction von Werlhof, Paris 18 Fevr. 58, durch H. Hoffmann für 178 fr. 50 c. (inclus. Spesen) [NB. 155 fr. ohne Spesen]

19541.	Cydonia Cretae Caput muliebre coronatum ad d., pone ΝΕΥΑΝΤΟΣ ΕΠ(ΕΙ).	ΚΥΔΩΝ Cydon nudus stans ad sin., utraque manu arcum. (Mionn. 200 fr., erstanden 130 fr.)	AR 6½
19542	Croton. Caput muliebre advers., ad d. B. (cf. Carelli 184 33) (subaeratus)	(ΚΡΟ)ΤΩΝΙΑΤΑΣ Hercules nudus leonis exuviis insidens, d. scyphum, s. clavam	AR.
19543	Gaza, Lucius Verus. ΟΥΗΡΟϹ ΚΑΙϹΑΡ Caput nudum ad d.	ΓΑΖΑ mulier adv. stans, d. sceptrum, s. cornu copiae, ante pedes vitulus, in area [illegible] + ΔΚϹ	Æ 5
19544	Nola. Caput muliebre ad d.	ΝΩΛΑΙΣ(Ν) Bos facie humana gradiens ad sinistram, supra Victoria	AR 5.

März 24. Von der Handlung Scherl, Ratti & Comp. für 4 [illegible]

19545	Colybrassus Ciliciae, Saloninus. ΠΟΥ ΛΙΚ ΚΟΡ ΟΥΑΛΕΡΙΑΝΟΝ ΚΑΙ ϹΕΒ Caput nudum Salonini ad d., cum paludamento, infra aquila expansis alis, in area ΙΑ	ΚΟΛΥΒΡΑϹϹΕΩΝ Vas inter duos palmae ramos, supra tria capita minuta, infra ΓΥΜΝΑϹΙΑΡΧΙΑ. (Mionn. non habet cf. III 572 171 et III 618 385.)	Æ 9
19546	Alexandria, Traianus. Caput Traiani laureatum ad d. (1) Γ	ΙΙΓ avis ad d., super cuius capite flos.	Æ 2.

März 30.

Von Herrn von Rauch im Tausch für eine Doublette (verschliffener Denar des Brutus)

19547. Himera. Torremuza XXXVII. 7, Mionn. I 241. 271. — Æ 3.

Mai 7

Von Herrn S. Kessler, Berlin Papenstr. 5 wohnhaft, für 1½ Thaler

19548 ƎMOΠ Neptunus stans ad d. — ƎMOΠ Bos, capite humano, gradiens ad sin. — AR 4½

Auf den Londoner Auctionen von Curt und von Graves, durch W. Webster für £ 8. 18 (und Spesen – 18.)

Mai 8.

19549 Anthemius. DN ANTHEMIVS PF AVG Protome diad. ad d. — SALVS REI PVBLICAE, corona intra quam ✱, in imo COMOB (Curt 604) — AV (Semissis)

19550 Rhaucus Cretae. Neptunus, d. tridentem, stans ante equum, cuius pedes anteriores insistunt clipeo. — (P)AYKION Tridens. (Graves no. 111) cf. Mionn. II 297 307. — AR 6

19551 Sala Phrygiae, Antinous. Mionn. Suppl. VII. 614. 568 sed epigraphe rectius: ЄΠΙ Γ ΟΥΑΛ ΑΝΔΡΟ. (Curt no. 18) — Æ 4½

19552 Ephesus, Cistophorus, typus solitus, sed numerus 1⊙, cornu copiae, taeda (Curt 283) — AR 8.

19553 item, sed ✱ ЄΦЄ, et ad d. lauri ramus lemniscatus (Curt no. 284) — AR 8.

Von Herrn H. Garthe in Cöln für 5 Thlr. (nach dessen Angabe bei Cöln gefunden)

19554 Philippopolis Thraciae, Caracallus ... ΛΑΥ? ЄΥΗ·ΑΝΤΩΝЄΙΝΟϹ·ΑΥΓ Protome radiata Caracalli ad d. — ΚΟΙΝΟΝ ΘΡΑΚΩΝ ΑΛΕΞΑΝΔΡЄΙΑ ЄΝ ΦΙΛΙΠΠΟΠΟΛΙ urna, in qua duo palmae rami, imposita mensae, infra quam vas et quinque globuli. — Æ 11.

Mai 17

Von Herrn von Rauch für 12 Thlr.

19555 C. Caesar? (Augustus.) CAESAR Caput nudum ad d. intra coronam quernam. — AVGVST. in corona ex pateris, victimarum craniis, aliis contextam, intra quam candelabrum. — AR

19556 Axus Cretae. Caput ad d. — AΞ fulmen alatum. — Æ 4

19557 Axus Cretae. Caput ad d. — item (minoris moduli) — Æ 3

19558 Axus Cretae. Caput ad d. — (Ϛ) A fulmen alatum — Æ 1

19559 Lappa (an Lasos?) Cretae. Caput Danae ad d. — Caput adv. bovis — Æ 2½

19560 item — item — Æ 2.

19561 item. (Λ A?) Caput adv. bovis (ut supra) — Λ — Æ 1.

---

1 Juni

Londoner auction, durch W. Webster, für £ 5. 13

19562 Smyrna. Caput muliebre turritum ad d. (Tetradrachm. „wt. 249 grs." cf. Mionn. S. VI, 302, 1393) — ΙΜΥΡΝΑΙΩΝ ЄΡΜΠΠΟΣ ΣΙΠΥΛΟΥ Leo gradiens ad d., omnia intra coronam quernam (£ 4. 12.) — AR 8¾

19563 Pyrrhus rex Epiri. Mionn. II 64. 22. 200 fr. (£ 1. 1.) — AR 6½

Herr Bibliothekar Dr. Pinder wird zum Rath im Cultusministerium ernannt, und J. Friedlaender erhält die Verwaltung der Abtheilung der antiken Münzen, nachdem er seit 1. Oct. 1840 hier gearbeitet hat.

13 Juli	Vom Friedrichs-Gymnasium zu Frankfurt an der Oder, durch Vermittlung des Königl. Provinzial Schulcollegiums der Provinz Brandenburg gekauft für 102 Thaler.		
19564	Postumus. POSTVMVS PIVS AVG Caput laureatum Postumi ad d.	QVINQVENNALES POSTVMI AVG Victoria ad d. stans, clypeo inscribit X. (perforatus)	AV
19565	Sev. Alexander. IMP C M AVR SEV ALEXAND AVG Caput imperatoris laur. ad d.	IOVI VLTORI Jupiter ad s. sedens, d. Victoriolam, s. sceptrum (perf.)	AV
19566	Lysimachus. Caput Lysimachi didd. adstituto cornu arietis.	ΒΑΣΙΛΕΩΣ ΛΥΣΙΜΑΧΟΥ Pallas ad s. sedens, d. Victoriolam, s. clypeo innixa; infra sellam BV, in imo tridens, in area [illegible]	AR 10
19567	Traianus. IMP CAES NER TRAIANOPTIM AVG GERM DAC Caput Traiani laur. ad d.	PARTHICO P M TR P COS III PP SPQR Victoria ad d. gradiens, d. coronam s. palmae ramum.	AR Quin
19568	Didia Clara. DIDIA CLARA AVG Caput ad d.	HILAR TEMPOR Mulier stans, d. palmae ramum s. cornucopiae.	AR.
19569	Caesarea, Caracalla. AV KAI M AVPHΛI ANTΩNINOC AV Caput laur. ad d.	MHTPO KAICAP NEΩ Mons Argaeus, in imo ET IZ.	AR 4
19570	Trebonianus Gallus. IMP C C VIB TREB GALLVS PF AVG Caput radiatum ad d.	IVNO MARTIALIS Juno sedens ad d., d. forficulam s. sceptrum, in imo IV.	AR.
19571	L. Verus. (L V)ERVS AVG ARM PARTH MAX Caput laur. ad s.	TR P VIII IMP IIII COS III M. Aurelius et L. Verus equites, praeeunte vexillario.	Æ 12
19572	Contorniatus. IMP CAES TRAIANVS AVG P M PP PROCONS Caput laur. Traiani ad d.	AENEAS Aeneas Anchisen humero ferens et Ascanium d. prehensum trahens.	Æ 11.
19573	Cromna. Caput mul. tiara ornatum.	KPΩM Amphora.	Æ 2½
19574	Smyrna, Sept. Severus, Caracalla et Geta.	Mionnet III 238 1340 sed Getae nomen erasum est.	Æ 11.
19575	Viminacium, Philippus, cf. Mionnet S. II 45 17 et 18.		Æ 5.
19576	Prusa ad Olympum, Sept. Severus. AVT Λ CEΠTI CE.... Caput laur. ad d.	ΠΡΟVCAEΩN Mercurius stans, d. crumenam.	Æ 3.
19577	Prusa ad Olympum Elagabalus. M AVP ANTONINOC..... Caput laur. ad d.	ΠΡΟΥΣΑΕΩΝ Pallas stans, d. extenta noctuam, s. hastam, ad pedes clypeus et palmae ramus.	Æ 8.
19578	Antiochia Pisidiae, Caracalla. Mionnet III 495 22		Æ 9½
19579	Philippopolis Thraciae, Sept. Severus,.... ....CEVHPOC Caput laur. ad d.	ΦΙΛΙΠΠΟΠΟΛΙΤΩΝ Tripus cui circumvolvitur serpens.	Æ 4.
19580	Nicaea, Macrinus. AVT K M OΠΕΛ CE..... MAKPEINOC AVT Caput laur. ad d.	NIKAIEΩN Mulier stans, d. bilancem s. cornucopiae.	Æ 8.
19581	Nicaea, Maximus. Mionnet S. V 145 838, sed signum incusum in quo Victoria.		Æ 6.

19582	Ephesus. Apis	Cervus pascens, supra pharetra.	Æ 2.
19583	Magnesia Lydiae, Gordianus III. Epigraphe detrita, caput laur. ad d.	ΜΑΓΝΗΤΩΝ CΙΠΥΛΟΥ Bos stans ad s.	Æ 5½
19584	Corinthus, Augustus. Mionnet S. IV 59 398.		Æ 6.
19585	~~Incertus~~ Antiochia Pisid. Caput iuvenile ~~M. Aurelii~~?	COLONIAE Ara	Æ 2
19586	Olbia (ΑΡΚ? Jupiter sedens ad d.	Mulier stans d. temonem s. cornucop.	Æ 5
19587	N. detritus Getae ..... MIOC	... NATOYC ... PIOY ... ΜΗΤΡΟΠΟΛΙΟΦΙ ...	Æ 7½
19588	Domitilla. MEMORIAE DOMITILLAE SPQR Carpentum ad d.	IMP T CAES DIVI VESP F AVG P M TR P PP COS VIII In area S C.	Æ 9½ —
19589	Postumus. IMP (CAES M CASS) LAT POSTVMVS P F AVG Caput rad. ad d.	GERMANICVS MAX Tropaeum inter duos captivos humi sedentes.	Æ 7. —
11 Sept. 19590	PM Valentinianus P. F. Aug.	D. Caes. in bisellio sed. victor. inter se hab. VICTOR IAAUGG. — TR. O B. (nescio, unde)	AV, ansatus —

11 Sept. Von dem Kunsthändler Lissner in Posen gekauft.

(ebenso wie Nr. 19590, für 7 Thaler).

19591	DN GRATIANVS P F AVG Caput Gratiani d.	VICTORIA AVGG Duo imperatores sedentes, intermedia Victoria, in imo TR·OB.	AV, ansatus. —

17 Sept. Aus dem Nachlass des Herrn Professor Panofka.

19592	Alexander Magnus. Caput galeatum Palladis d.	ΑΛΕΞΑΝΔΡΟΥ Fulmen, arcus et clava.	AV 1½.
19593.	Syracusae. Caput laur. Apollinis s.	ΣΥΡΑΚΟΣΙΩΝ Lyra.	AV 2.
19594	Agrigentum. (A)KRA Aquila s.	Pagurus, in imo galea parva.	AR 4
19595	Bruttii. Protome Victoriae, pone caput aquilae.	ΒΡΕΤΤΙΩΝ Iuvenis stans, d. sese coronans, s. hastam, in area candelabrum.	AR 4.
19596	Butuntum. Noctua.	ΒΥΤΟΝΤΙΝΩΝ Fulmen alatum.	Æ 3
19597	Brundusium. Caput Neptuni laureatum, pone tridens et Victoriola, infra S.	BRVN Taras delphino vectus, d. Victoriolam, s. lyram in area S.	Æ 5
19598	Incertus Italiae, Cosilinum? Caput barbatum galeatum.	(ΚΩΣ) Fulmen, infra ∩∩∩.	Æ 3
19599	Tyndaris. Mionnet I 327 1085.		Æ 3
19600	Heraclea Lucaniae. Pallas stans ad aram sacrificat, pone clypeus cui noctua insistit.	Duo simulacra Herculis stantis, et d. pateram, s. clavam et exuvias leonis tenentis.	Æ 5.
19601	Syracusae. Caput Herculis iuvenis, pone cornucopiae. Epigraphe deleta.	Pallas pugnans.	Æ 7.
19602	Hipponium. Mionnet S. I 342 1005.		Æ 3.
19603	Tauromenium. ΑΡΧΑΓΕΤΑ Caput Apollinis s.	ΤΑΥΡΟΜΕΝΙΤΑΝ Tripus.	Æ 4½
19604	Hybla. Mionnet I 243 289.		Æ 4½
19605	Croton. Mionnet I 192 876.		Æ 4
19606	Bruttii. Mionnet I 181 774.		Æ 3

19607 IMP D CAES VESP AVG PM TR P COS VIII Caput Domitiani ad s. laur. — GENIO P R Genius nudus dexis ad aram sacrificat, in area S C. Æ 7

11 Oct. Von Herrn Garthe in Köln für 6 Th. gekauft.

19608. POSTVMVS P F AVGVSTVS T P (?) Caput Postumi laureatum d. — HERCVLI INVICTO Hercules laurum Cretensem domans. Æ Mod.

12 Oct. Von Herrn L. Güterbock, Maler, geschenkt.

19609 IMP. CAES M AVR ANTONINVS AVG Caput laur. Elagabali d. — COL IVL AVG FEL (BER) Neptunus Amymonen rapiens Æ 6½

14 Oct. Von Herrn Bildhauer Jurstrassen geschenkt.

19610 Honorius. (D N H)ONO(RIVS P F AVG) Cap. diad. d. — (SALVS REIPVBLICAE) Victoria gradiens d. coronam. Angeblich zu Rignano gefunden. Æ 2

26 Oct. Von Herrn Major von Gemming in Nürnberg durch Herrn Geh. Rath Pinder angekauft, für 10 Thaler.

19611 Attambilus I rex Characenes. ATTAM.... Caput barb. regis tiara tectum. EWTH... Hercules sedens s. clavam, in area ⋈ ? — R 6½

19612 Cnidus. Caput Veneris s. — KN(AI)ΩN Venus stans s., dextra cantharum, sinistra sceptrum. Æ 9.

13 Nov. Von Herrn Dr. Ahrens aus Hannoverisch Münden, zusammen mit 18 R, 11 Æ, 1 Gläsernen orientalischen Münzen.

19613 Constantinus XI, Sauley T. XXIII 7. — N

19614 Johannes Comnenus, cf. Sauley T. XXVII, 2. — N

19615 Romanus I, Constantin X et Christophorus. +ROMANO, CONSTANT, CE XPISTOF, EN XW EVSEB' BASIL' R'. in area nummi. (1873, de 2 meuvelo ord. Ex. vorhanden, zu den Doubletten gelegt. — IHSVS XRISTVS NICA Crux gradibus insistens, infra globulus. R

19616 Sapor I Protome ad d. — Ara ignita, utrinque vir hastatus stans. R 6.

19617 Nummus Arabici Persiae praefecti, anno 75 percussus. — R 9

19618 Hormisdas IV, anno regni quarto, „Nischapur". — R 6

19619 Cavades, anno regni sexto. 30? — R 8.

19620 idem, anno r. quadragesimo. — R 8.

19621 Lebedus, Teta, Π CEΠTIMIOC ΓETAC AVT Caput laur. ad d. — ΕΠΙ CTP ΙΙΙΟΔΙΛ ΕΡΑCICTPATOY Minerva Ilias adversa stans, capite velato et tutulato, d. hastam vibrans, s. fusum, ante pedes clypeus. In area ΛΕΒΕΔΙΩΝ Æ 9.

19622 Tomi, M. Aurelius. BHPA KAICAPI Caput ad fin. — TOMITΩN Mercurius sedens. Æ 4

19623 Olbia
19624 Serdi
19625 Nica
19626 Aezo
19627 Tom
19628 M. Caj
19629 Arso
19630. Seba
19631 Num
19632 Sa
2 Dec.
19633 Num tom
10 Dec.
19634 Con rad
19635 Alex AVP gab
18 Dec.
19636 (95 COMM iugat ciae
19637 (667 AVG
19638 (20)
19639 (183
19640 (953)

19623	Olbia ut Mionnet S. II 18 50.		Æ 5.
19624	Serdica, Caracalla, ut Mionnet. S. II 496 1727		Æ 4
19625	Nicaea, Caracalla, cf. Mionnet S. V 118 650. Adversae incusa est Victoria		Æ 7
19626	Aezanis, Commodus. Mionnet IV 213 116.		Æ 4
19627	Tomi, Epigraphe dubia ΑΓΡΙΠΕΙ. Caput ~~mul.~~ Agrippinae.	Templum 4 columnarum, in imo ΦΑΙΔΡΟϹ, in area ΤΟ ΜΙ	Æ 4
19628	M. Antonius. ANT. AVGVR. IIIVIR. R. P. C Caput ad d.	IMP. TER Tropaeum	AR —
19629	Arsaces IV ut Lindsay T. I, 8.		AR 4.
19630.	Sebaste Sam., fortasse Geta. ..... CAES Caput ad d.	..... SEBASTE Fortuna stans brachio s. cornucopiae tenens ante pedes modius.	Æ 5.
19631	Nummus incertus, cf. Saulcy Tb. XXIX 2.		Æ 10.
19632	Sassanida rex		AR 8.

2 Dec. Von Herrn F. Koch gekauft, dessen Sohn in Neuwied angiebt, die Münze sei dort gefunden worden. att.

19633	Nummus barbarus. VAIVIIIVIAVG Protome diademata, in pectore crux.	RTVIIIVAV Victoria d. gradiens, in imo ONO.	AV Tremissis

10 Dec. Von Binge für 1 Th. 10 Sgr. att.

19634	Commodus. DIVO COMMODO Caput radiatum Commodi ad d.	CONSECRATIO Aquila. (Mionnet: 50 Fr.)	AR billon.
19635	Alexandria, Elagabalus. (AV)T KAI MA AVP (ANTWNINOC) CEB EYC ? Caput Elagabali laur. ad d.	L^r Lectisternium in quo decumbit Fortuna, d. temonem.	AR billon

18 Dec. Mit der Alterthümer-Sammlung des Oberbergraths Böcking gekauft. Die in Klammern gestellten Zahlen sind die Nummern welche diese Münzen in dem Verzeichniss der Böckingschen Sammlung von Herrn Dr. Friederichs führen. Alles soll bei Saarbrück gefunden sein. x)

19636	(952) Commodus. L. AELIVS AVRELIVS COMMODVS AVGVSTVS PIVS FELIX Capita iugata Commodi radiatum et Marciae galeatum, ante pelta.	P M TR P XVII IMP VIII COS VIIIPP Juvenis nudus galeatus stans, d. hastam, s. parazonium, cui Victoriola cippo insistens coronam porrigit.	Æ 11 —
19637	(667 b) Gratianus. DN GRATIANVS AVGG AVG Caput diad.	GLORIA NOVI SAECVLI Imperator stans d. labarum, s. clypeum; in imo TCON	Æ 4 —
19638	(20) Sev. Alexander.	VICTORIA AVGVSTI S C. Victoria st.	Æ 7 —
19639	(183 a) Nero.	SALVS Mulier sedens d. pateram	AR —
19640	(953) Nummus Germanici tritus.		Æ —

x) Die übrigen völlig verrosteten und unkenntlich gewordenen Kupfermünzen sind, da sie gänzlich werthlos u. unbrauchbar sind, zu den Dubletten gekommen.

19641	(637 c) 5 n. communes triti.		Æ
19642	(827 a) 11 n. communes triti.		Æ
19643	... Nummi Sev. Alexandri fragmentum.		AR

23 Dec.

Fortsetzung der von Prof. Petermann mitgebrachten Münzen. Vergl. Acc. 18156.

19644	Protome equi alati in quadrato.	Gorgoneion.	AR 1
19645	Arsaces XIV, cf. Lindsay II 48.		AR 1
19646	Antiochus incertus? Galea.	Tripus; tritus.	Æ 1
19647	Antiochus incertus. Cap. laur. Apollinis.	Lyra; tritus.	Æ 1
19648	Seleucus. Caput Dianae ad d., prominente retro pharetra.	... ΕΛΕΥΚΟ.. Apollo sedens. Nummus bis percussus.	Æ 3.
19649	Seleucus I. Caput iuvenile alatum, leonis exuviis tectum. Dubl.	ΒΑΣΙΛΕΩΣ ΣΕΛΕΥΚΟΥ Bos cornupeta.	Æ 4
19650	idem Dubl.		Æ 4
19651	idem		Æ 3

Von Herrn Max Pilati in Reichenbach in Schlesien. Die Münze ist im Acker bei Hennersdorf in der Gegend von Reichenbach gefunden. (5 Th. 20 Sgl.)

19652	Valentinianus I. DN VALENTINIANVS PF AVG, Protome imperatoris diad. ad d.	VICTORIA AVGG Duo imperatores sedentes globum tenent, retro Victoria, in imo CON.	AV

Fortsetzung der Petermannschen Münzen.
(s. 19651)

19653	Caput Dianae(?) ad d. (Seleucus inc.)	(ΒΑΣΙΛΕΩΣ) ΣΕΛΕΥΚΟΥ Caput elephantis ad s.	Æ 3 ser
19654	Caput Apollinis laur. ad d. (Seleuc. inc.)	Epigraphe deleta. Pallas Promachos ad d.	Æ 3
19655	Caput Apollinis adversum. (Antiochus inc.)	Epigr. deleta. Mulier stans ad s. (?)	Æ 3
19656	Antiochus I. Caput regis diad.	(..ΛΕΩ....?) Apollo cortinae insidens ad s., d. sagittam s. arcum (Dubl.)	Æ 3.
19657	Protome adversa, nonnihil ad d., Mercurii pileo tecti.	Elephas ad d.	Æ 3.
19658	Antiochus IV ut Mionn. V 35 305		Æ 4½
19659	idem		Æ 4½
19660	idem Dubl.		Æ 3
19661	idem Dubl.		Æ 2½
19662	Antiochus VII. Caput regis diadem. ad. d.	Epigr. deleta. Victoria gradiens ad s. Dubl.	Æ 5
19663	Caput Palladis ad d.	Bos	Æ 4.
19664	Seleucus. Caput Apollinis ad d.	ΒΑΣΙΛΕΩΣ ΣΕΛΕΥΚΟΥ Tripus.	Æ 3.
19665	Antiochus. Caput regis diadem. ad d.	.... ΙΟΧΟΥ Fulmen?	Æ 4
19666	Antiochus. Caput regis diadem. ad d.	ΒΑΣΙΛΕΩΣ ΑΝΤΙΟΧΟΥ Apollo stans ad d., d. sagittam, s. arcum, in area ancora.	Æ 3

19667	Antiochus. Caput regis diadem. ad d.	ΒΑΣΙΛΕΩΣ ΑΝΤΙΟΧΟΥ Apollo cortinae insidens ad s., d. sagittam, s. arcum.	Æ 3
19668	idem		Æ 3
19669	idem		Æ 3
19670	Alexander Magnus. Caput Herculis leonis exuviis tectum ad d.	ΑΛΕΞΑΝΔΡΟΥ Clava, pharetra et arcus.	Æ 4.
19671	Incertus CΑΡΕΙ Caput barb. ad. d.		Æ 2½
19672	Incertus Caput mul. turritum ad d.	Mulier stans. F ?	Æ 4
19673	Incertus Caput mul. ad d.	NOE TFIB ? ME Cornucopiae.	Æ 2
19674	IOVI CONSERVATORI Jupiter sedens	VICTORIA AVGG. Victoria ad s., in area Θ, in imo ANT. (Julianus.)	Æ 3.
19675	Marcianus. ... ANVS.. Caput diad. ad d.	⋈ H	Æ 1
19676	Gallienus. GALLIENVS PF AVG. Cap. rad. ad d.	SOLI INVICTO Sol st., in imo P XV	Æ
19677	idem.	PM TR P XII COS VIPP Serapis st.	Æ Billon.
19678	Claudius Goth. IMP C CLAVDIVS AVG Cap. rad. ad d.	IVNO REGINA Juno st., in imo B	Æ Billon.
19679	idem	NEPTVN AVG Neptunus st., in imo A	Æ Billon.
19680	idem	INVENTVS AVG Hercules st., in imo A	Æ Billon.
19681	Aurelianus. IMP C AVRELIANVS AVG Caput radiatum ad d.	RESTITVT ORBIS Imperator et mulier stantes, in area VI, in imo XXI	Æ Billon.
19682	idem.	idem, sed in area Q	Æ Billon.
19683	Probus. IMP C M AVR PROBVS PF AVG Cap. radiatum ad d.	CLEMENTIA TEMP Jupiter et imperator stantes, in area A, in imo XXI.	Æ Billon.
19684	idem	idem, in area Δ.	Æ Billon.
19685	idem	idem, in area S	Æ Billon.
19686	idem	idem, in area nihil.	Æ Billon.
19687	idem	idem, in area B	Æ Billon.
19688	idem	idem, in area ЄΔ	Æ Billon.
19689	idem	idem, in area Δ	Æ Billon.
19690	idem	idem, in area S	Æ Billon.
19691	idem	idem, in area B.	Æ Billon.
19692	idem	idem, in area H	Æ
19693	idem	idem, in area Z	Æ
19694	idem	idem in area Є	Æ Billon.
19695	Diocletian. IMP C C VAL DIOCLETIANVS PF AVG Caput radiatum ad d.	IOVI CONSERVATORI AVGG Jupiter et imperator stantes, in area H, in imo XXI	Æ
19696	idem. DN DIOCLETIANO BAEATISSIMO SEN AVG Protome Diocletiani ad d.	PROVIDENTIA DEORVM QVIES AVG Duo mulieres stantes, in area Δ, in imo ANT.	Æ
19697	DN VAL LICIN LICINIVS NOB C. Protome galeata ad s.	IOVI CONSERVATORI Jupiter stans, in area ΧΙΙΓ, in imo .. ANT.	Æ
19698	Licinius. IMP C VAL LICIN LICINIVS PF AVG Caput radiatum ad d.	idem, in area ΧΙΙΓ, in imo SMANTΓ	Æ
19699	Constantinus Magnus. IMP C FL VAL CONSTANTINVS PF AVG Cap. diadem. ad d.	Typus idem, in area K B X, in imo ALE.	Æ Billon.

19700.	Constantinus Magnus. CONSTANTINVS AVG Caput diadem ad d.	PROVIDENTIAE AVGG Castrum, in imo SMNA.	Æ.
19701–4	Quatuor n. communes Honorii.		Æ
19705	Gratianus. GLORIA ROMANORVM, ANT B,	Imperator et Victoria st. in navi.	Æ
19706	Valens. SECVRITAS REIPVBLICAE, ALE B,	Victoria st.	Æ
19707–9	Tres n. communes Arcadii.		Æ
19710	Justinus I.	CB	Æ
19711–4	Justinianus, $\frac{\text{AN}\,\text{I}\,\text{X}}{\text{O}\,\text{I}\,\text{I}}$, $\frac{\text{AN}\,\text{I}\,\text{X}}{\text{CH}\,\text{I}\,\text{I}}$, $\frac{\text{AN}\,\text{I}\,\text{X}}{\text{CHΓA}\,\text{I}\,\text{I}}$,	CB.	Æ
19715–7	Mauricius, $\frac{\text{A}\,\text{K}\,\text{II}}{\text{A}}$, $\frac{\text{AN}\,\text{K}\,\text{XX}}{\text{E}}$, $\frac{\text{E}\,\text{K}\,\text{III}}{\text{E}}$		Æ
19718–21	Quatuor n. byzantii bis percussi.		Æ
19722.	Epigraphe deleta, Caput imperatoris ad d.	N	Æ
19723	Epigr. deleta. Caput imp. ad d. (aut videtur)	N (aut videtur)	Æ
19724	Epigr. deleta. Cap. imperatoris ad d.	N	Æ
19725	LEO I, .. LEO .. Caput imp. diadem. ad d.	Imperator paludatus st.	Æ
19726	Epigr. deleta, caput imp. ad d.	.OE... ? Caput gal. ad s. (?)	Æ
19727	Caput imberbe Herculis ad s.	NIKA	Pl.
19728	+KEBT..... EA..EEVP....		Pl.
19729.	Nummus Licinii bis percussus, novi typi sunt regis Sasanidae caput, et areae ignitae vestigia. (Capos III.)		Æ
19730–8	Novem n. regum Sasanidarum		Æ

1859.

13 Jan. Auf der Tochon'schen Versteigerung in Paris durch Herrn H. Hoffmann angekauft für 461 Fr. HH.

19739	(Nr. 909 Katalog Tochon) Nomus Apollonopolites, Trajanus Mionnet S. IX 147 6.		Æ 10
19740	(Nr. 911) Arabia, Hadrianus, Mionnet VI 518 18		Æ 4
19741	(Nr. 924) Gynaecopolites, Hadrianus, Mionnet VI 526 44.		Æ 4.
19742	(Nr. 929) Hermonthites, Hadrianus, Mionnet VI 528 52		Æ 4.
19743	(Nr. 938) Marcotes, Hadrianus, Mionnet VI 533 72		Æ 4.
19744	(Nr. 942) Mendesius, Hadrianus, Mionnet VI 535 83		Æ 4.
19745	(Nr. 944) Mendesius, Antoninus Pius, Mionnet VI 536 87		Æ 10
19746	(Nr. 949) Naucratis, Hadrianus, Mionnet S. IX 172 67		Æ 4
19747	(Nr. 964) Saites, Hadrianus, Mionnet II 547 139		Æ 4
19748	(Nr. 965) Saites, Antoninus Pius, Mionnet VI 548 141		Æ 10
19749	(Nr. 968) Sethroites, Antoninus Pius, Mionnet VI 549 148		Æ 10.
19750	(Nr. 908) Aphroditopolites, Hadrianus, Mionnet VI 516 7.		Æ 4
19751	(Nr. 959) Ithemphutes, Hadrianus, Mionnet S. IX 168 57.		Æ 4.

m, in

Æ.

Æ

in navi. Æ

Æ

Æ

Æ

Æ

Æ

Æ

Æ mini

Æ minu

Æ minu

et. Æ minu

(?) Æ minu

Pl.

Pl.

idae caput,

Æ

Æ

rrn

Att.

Æ 10

Æ 4

Æ 4.

Æ 4.

Æ 4.

Æ 4.

Æ 10

Æ 4

Æ 4

Æ 10

48 Æ 10.

6 7. Æ 4

168 57. Æ 4.

Theil III.

Die Beschreibungen sind meist nur soweit ausgeführt daß man jede Münze wieder erkennen kann.

Jan. 13.

19752 (Lot 44)

19753 (Lot 84, 5

19754 Aegospo

19755 Chersones

19756 Idem ne

19757 Chersones

19758 (Lot 278

19759 (Lot 380

M TYAAI

19760 Idem n

19761 Priapus

Jan. 25.

19762 Demetr

trii diad

19763 Nascus

tum, h

19764 Sidon, A

Capita a

relatum

19765 Ianus.

19766 Pessinu

KAI AAP

laureat

Febr. 9.

19767 Phorae

19768 Sciathus

19769 Phocis.

19770 Phocis.

19771 Patrae,

GERM P

19772 Corinth

Caput

Febr. 21

19773 DIVO NIG

Jan. 13.	Auf der Whittall'schen Auction in London für 14 L. St. 9 Sh. gekauft.		
19752	(Lot 44) Syracusae, Decadrachmon	cum artificis ΕΥΑΙΝΕΤΟ nomine.	AR 10.
19753	(Lot 84, 5 Æ) Alopeconnesus, Mionnet	S. II 522, 2, 3, (40 Fr.).	Æ 5
19754	Aegospotamos, Mionnet I 425 3.	(12 Fr.).	Æ 4½
19755	Chersonesus. Caput leonis ad s.	ΧΕ(Ρ) Granum hordei.	Æ 2
19756	Idem numus, sed adversae litterae	ΧΕ incusae sunt	Æ 2
19757	Chersonesus. Caput Palladis gal. ad d.	(Χ)ΕΡΡΟ Granum hordei.	Æ 2
19758	(Lot 278) Pheneus Arcadiae, Mionnet	II 252 50 (100 Fr.).	AR 3
19759	(Lot 386, 3 Æ) Trimenothyrae. ΕΠΙ Μ ΤΥΛΛΙ Caput barb. et diad. ad d.	ΤΡΙΜΕΝΟΘΥΡΕΩΝ Pallas stans ad d., d. hastam, s. clypeum.	Æ 5
19760	Idem numus sed ΕΠΙ Μ ΤΥΛΛΙΟΥ.		Æ 5
19761	Priapus Mys. Caput Bacchi Indici	ΠΡΙΑ Amphora.	Æ 2
Jan. 25.	Von Herrn Hoffmann in Paris, für 805 Fr.		
19762	Demetrius Poliorcetes. Caput Demetrii diadem. cum cornu taurino, ad d.)	ΔΗΜΗΤΡΙΟΥ ΒΑΣΙΛΕΩΣ Neptunus saxo insidens, ad s., d. acrostolium, s. tridentem. In area AR, I, K.	AR 8.
19763	Naxus Siciliae. Caput Bacchi barbatum, hedera redimitum ad d.	ΝΑΧΙΟΝ Silenus humi sedens, d. diotam, cf. Combe Mus. Brit. tab. IV, 8.	AR 8.
19764	Sidon, Antiochus VIII et Cleopatra. Capita iugata Cleopatrae diadem. et velatum et Antiochi diadematum.	ΒΑΣΙΛΕΩΣ ΑΝΤΙΟΧΟΥ ΒΑΣΙΛΙΣΣΗΣ ΚΛΕΟΠΑΤΡΑΣ Aquila fulmini insistens ad s., in area Σ, ΒΡ.	AR 8.
19765	Itanus. Caput Palladis ad s.	(Ι)ΤΑΝΙΩΝ Aquila stans et respiciens, in area Triton tridentem tenens; omnia in quadrato incuso.	AR 4.
19766	Pessinus, Antoninus Pius. ΑΥΤΟ ΚΑΙ ΑΔΡΙ ΑΝΤΩΝΕΙΝΩ ΕΥ CΕ Caput laureatum Antonini ad d.	ΓΑΛ ΤΟΛΙC ΠΕCCΙΝΟΥΝΤΙΩΝ Mulier sedens, ad s., capite turrito, d. timonem, s. cornupiae, infra fluvius emergens.	Æ 9.
Febr. 9.	Von Herrn Dr. Krüger für 6 Thaler angekauft.		
19767	Pherae Thessaliae. Caput diadem. ad sin.	ΦΕΡΑΙΩΝ Caput leonis ad d.	Æ 2½
19768	Sciathus ins. Caput iuvenile ad sin.	(ΣΚΙ)ΑΘΙ Caduceus.	Æ 2½
19769	Phocis. Caput bovis adversum infulis orn.	ΟΝΥΜΑΡΧΟΥ in corona.	Æ 4
19770	Phocis. Caput bovis adversum infulis orn.	ΦΩ in corona	Æ 4
19771	Patrae, Domitianus. IMP CAES DOMIT GERM P M TR P VII Caput laur.	DEANA PATR Diana st., d. sagittam, s. arcum, hinc canis sed., inde ara	Æ 6.
19772	Corinthus, Commodus. Epigr. deleta Caput iuvenile Commodi.	... COR Victoria gradiens ad. s. d. coronam, s. palmam.	Æ 6
Febr. 21	Subäratmünze des Nigrinianus, Beckersche falsche Stempel auf eine ächte Subärat-Münze geprägt. Von Binge für 20 Sgr. gekauft.		
19773	DIVO NIGRIN(I)ANO Caput nudum ad d.	CONSECRATIO Rogus.	AR subärat.

1859.

März 2.	**Von Herrn Ems in Münster.**		
19774	AVAVCIA Equus ad d. gradiens.	[illegible]	Æ 4.
19775	M. Aurelius, caput ad d.	FELICITATI AVG PP COS III S.C. Navis	Æ II.
19776	Constantinus iunior, cap. diad. ad d.	CONSTANTINVS AVG SMRP, in area.	Æ III
19777	Magnentius, cap. ad d.	SALVS DD NN AVG ET CAES, [illegible], TRS	Æ I
22 März.	**Bei Siegmaringen mit einer grossen Anzahl Bracteaten von Rottweil und Freiburg i. B. gefunden; Geschenk des Herrn Hauptmünzwardein Assistenten Neubauer.**		
19778	(IMP) CAES (VESP) AVG P M Cap. laur.	AVGVR TRI POT Instrumenta pont.	AR
27 März.	**Von dem Photographen Lasse angekauft (30 Th.?)**		
19779	Nicephorus Phocas. +ΘΕΟΤΟϹ' Ь'ΗΘ' ΝΙϹΗΡ' ΔΕϹ' Protomae adv. Mariae et Nicephori crucem una tenent, in area M̄ Θ.	+IHS XPS REX REGNANTIUM Protome adv. Salvatoris.	N
19780	Constantinus XIII. +ΚΩΝΒΑϹ(?) Ο ΔΟΥΚΑϹ Imperator stans d. labarum s. globum crucigerum.	+IHZIXS REX REGNANTINM Christus sedens	N
19781	Constans II. (D N) CONSTANTINVS (PP AVG) Protome imberbis adv., d. crucem.	ΔΕΥϹ ΑΔΙΥΤΑ RO(M)ANIS in area Crux globo insistens, super gradibus	AR
19782	Heraclius et Heraclius Constantinus. DN HE..... ET HERA CONCT... Duae protomae sedentes, intermedia supra crucicula.	ΔΕΥϹ ΑΔΙΥΤΑ ROMANIS Crux globo insistens super gradibus, in area ħ.	AR
19783	idem nummus bis percussus.		AR
19784	Vararanes II cf. Acc. 18780.		AR
19785	Antiochus VII Caput regis diad. ad d.	ΒΑΣΙΛΕΩΣ ΑΝΤΙΟΧΟΥ ΕΥΕΡΓΕΤΟΥ Victoria st. ad s., d. coronam; in area ΓΠ.	Æ 4½
19786	Dioscurias. Pilei et stellae Dioscurorum.	ΔΙΟΣΚΟΥΡΙΑΔΟΣ intermedio sceptro?	Æ 5½
19787	Olbia. Piscis, cui inscriptum est ΘΥ.		Æ
	Zu Nieder-Biber Herbst 1858 gefunden und mit anderen Alterthümern angekauft.		
25 Mai.			
19788	Julia Domna, Pudicitia.		AR
19789	Macrinus, Jovi conservatori, tritus.		AR
19790	Faustina iunior, Saluti augustae		Æ 2
3 Juni	**Von dem Münzhändler Timpe für 17 Th.**		
19791	DN ANASTASIVS P F AVG Caput gal. adv.	VICTORIA AVGGG CFR Victoria stans crucem longam d. tenens, in area RA et stella, in imo COMOB	AV sol.
19792	DN IVLIVS MAIORIANVS P F AVG Caput gal. ad d., d. hastam ante pectus tenens.	Crux in corona, in imo COMOB	AV trem.

19793	HADRIANVS AVG(VSTVS) P P Caput imperatoris ad d.	COS III Duae Nemeses stantes quarum una sceptrum altera frenum tenet.	AR 7 subärat.
19794	Neapolis Camp. Caput mul. ad d.	(ΝΕΟΠΟΛΙΤΗΣ) Taurus cum facie humana gradiens ad d. a Victoria coronatur.	AR 4.
4 Juni.	Auf der Auction Penon für 23 Francs 10 Cent.		
19795	DN MARCIANVS P F AVG Caput diadematum ad d.	VICTORIA AVGVSTORVM Victoria gradiens, d. coronam s. crucem, in area stella, in imo CONOB	N Trem.
8 Juni.	Von dem pensionirten Österreichschen Leutnant Fiala in Prag. (25 Th.)		
19796	DN TEODOSIVS P P A Caput galeatum adversum.	AMENITAS DEI in corona	AR.
16 Juni.	Von dem Münzhändler Hoffmann in Paris (380 Fr.)		
19797	Thespiae, cf. Mionnet S. III 532 183		AR 2
19798	Constans II cum tribus filiis, Saulcy T. X 3.		AR 6
19799	Ptolemaeus I Caput diadematum ad d.	ΠΤΟΛΕΜΑΙΟΥ ΣΩΤΗΡΟΣ Aquila, in area OB	AR 8
19800	idem.	idem, sed in imo ∩ ⌐ (OΣ?)	AR 8
19801	Aenus. Caput Mercurii ad d.	AI Caduceus, in quadrato incuso.	AR 1
19802	Perinthus, Gordianus Pius. AVT·K·M·ANT·ΓΟΡΔΙΑΝΟϹ·AVΓ Caput laur. ad d.	ΠΕΡΙΝΘΙΩΝ ΔΙϹ ΝΕΩΚΟΡΩΝ Hercules cerberum domans.	Æ 12-13.
19803	Germanicopolis, Domna. ΙΟΥΛΙΑ ΔΟΜΝΑ AV Protome Domnae ad d.	ΑΡΧ ΠΑ ΓΕΡΜΑΝΙΚΟ Ε(CΤΙΑC)ΘΕΩΝ Serapis stans ad aram, in area ET·CEI	Æ 8.
19804	Tarsus, Balbinus, ut Mionnet IV 641 519		Æ 10.
19805	Germanicopolis, Geta. Π CEΠΤΙ ΓΕΤΑ ΚΑ Caput nudum ad d.	ΓΕΡΜΑΝΙΚΟΠΟΛΕΩC Mulier st., in area ET CEI	Æ 6.
18 Juni	Von Herrn Stadtrichter Dannenberg für 52 Th. gekauft.		
19806	MIXAHL I Protome adversa cum stemmate et globo crucigero.	ΘΕΟFI... Protome similis.	N 2
19807	AVGVSTVS DIVI·F Caput laureatum ad d.	C·CAES·AVGVS·F Caius Caesar eques, ad d., retro aquila legionaria inter duo signa militaria.	N.
19808	Andronicus II et Michael IX, cf. Saulcy T. XXXII 4.		N.
19809	Tarsus Hadrianus, ut Mionnet S. VII 260 409		AR 7.
19810	Antiochus XI, cf. Mionnet S. VIII 74 378		AR 8.
19811	Sagalassus. Caput barb. ad d.	ΣΑΓΑΛΑΣΕΩΝ Leo dimidius ad d.	Æ 2½.
19812	Sagalassus, Valerianus. A·K·ΠΛ·ΟΥΑ-Λ.....C Caput laur. ad d., in area Ϛ	CΑΓΑΛΑCCΕΩΝ Figura seminuda taurum retinet.	Æ 8.
19813	Antialcidas. ΒΑΣΙΛΕΩΣ ΝΙΚΗΦΟΡΟΥ ΑΝΤΙΑΛΚΙΔΟΥ Caput regis ad d., palma supra humerum.	Pilei Dioscurorum et duo palmae rami, Ā Σ et epigraphe bactr.	Æ 4. quadrat.

1859

22 Juni — Von Herrn Hauptmann Lüdecke für 8 Th. gekauft.

19814	Constantius II. FL IVL CONSTANTIVS P F AVG Caput diadematum ad d. cum paludamento.	VICTORIA DD NN AVGG Victoria gradiens ad s., d. tropaeum, s. palmae ramum. In imo TES	N ansat

30 Juni — Geschenk des Herrn Generalconsuls König in Alexandrien.

19815	Ptolemaeus VI. Caput regis diadem.	ΠΤΟΛΕΜΑΙΟΥ ΒΑΣΙΛΕΩΣ Aquila stans ad s. cum transverso palmae ramo, in area LKI et ΠΑ	AR 7
19816	Alexandria, Tranquillina, ut Mionn. VI 418 2992		Bill. 5½
19817	Ptolemaeus III, ut Mionnet VI 16 138	sed in area X	Æ 4.
19818	Rogerius Princeps Antiochiae. +KE BOHΘEI TW CW ΔOYΛW POTSEPIW + in area nummi.	Deipara st. manibus sublatis (MP ΘY).	Æ 5

Nr. 19819 bis 21075 sind die von Herrn Professor Petermann im Jahre 1856 aus dem Orient mitgebrachten Arsacidischen Kupfermünzen, welche bisher besonders aufbewahrt werden mussten. Sie sind in einem besonderen Hefte verzeichnet.

18 Aug. — Geschenk des Herrn Hermann Grimm.

21076	Paestum. ΠΟΣΕ(Ι) Neptunus gradiens ad d., sinistra extenta, d. sublata tridentem tenet.	Bos cornupeta ad d., supra caduceus.	Æ 2½
21077	Caput muliebre, pone duo globuli.	ΓΑΙΣ Aper currens ad d., infra caduceus.	Æ 3.

23 Sept. — Von dem Münzhändler Timpe gekauft.

21078	Constantinus XII Monomachus. +KWNCTNT BOSILEPC (sic) Protome imperatoris, labarum et globum crucigerum tenentis.	+IhS XIS REX REGNANTIhM Protome Christi.	AV 4.

25 Oct. — Von demselben für 1 Th. 15 Sgl.

21079	Alexandria, Hadrianus. AYT KAIC TPAIAN..... Caput laur. ad d.	LIZ (?) Pallas st., d. duas spicas, s. clypeum.	Æ 10.
21080	Idem caput.	(L ENN)EA(KΔ) Aquila alis explicatis.	Æ 10.
21081	cf. Zoega p. 131 n. 299, oder M. VI 172 1081 mit IΔ.		Æ 10.

Von Leib Aaron aus Jerusalem für 11 Th.

21082	Constantinus IV Pogonatus, Saulcy XI 6.		AV 4.
21083	Antiochia, Septimius Severus, ut Mionnet V 178 247.		AR 7
21084	Antiochia, Traianus, ut Mionnet V 174 222		AR 5.
21085	Caesarea Capp., Domna, cf. Mionnet S. VII 682 141, 142 ?		AR 4.
21086	Simeon Princeps Judaeae, ut Mionnet P. V pag. 556 n. 4 T. XVIII 3		AR 4

	21087	Ptolemaeus. Caput regis diadem.	ΠΤΟΛΕΜΑΙΟΥ ... Aquila st.	R subaer 4½
	21088	Pars anterior equi.	M Φ fructus. Aspendus ? Side ?	Æ 2½
	21089	Antiochia, Hadrianus. Caput laur.	S C in corona.	Æ 1
	21090	Judaea, Nero, NEPWNOC in corona	<C KAICAPOC Salma	Æ 3
	21091–94	Quatuor n. graeci tritii. (21091 Perga;	21092 , 21093 Gaza, Elagabal ? 21094 Ascalon)	Æ 4–5
	21095	Judaea, ut Mionnet V 562 44		Æ 3
	21096	Caput Palladis ad d. Side.	Malum.	Æ 4
	21097	S	CONCORD ? Crux Constans II Alexandria.	Æ 2 —
	21098	Tres imperatores stantes (Litterarius ?)	M	Æ 4 —
Æ 7	21099.	N. incertus byz. Imperator st. sin. globum cruciger.;	Crux super gradib.	Æ 3. —
Brit. 5½				
Æ 4.	4 Nov.	Von dem Arzt Dr. Löffler in Braunsberg für 40 Th.		
	21100	AEL PVLCHERIA AVG Caput diadema- tum Augustae, cui corona superne imminet, ad d.	VOT XX MVLT XXX I Victoria stans, d. crucem longam, in area astrum, in imo CONOB.	N Solidus.
Æ 5 —	12 Nov.	Von dem pens. österreichischen Leutnant Joh. Ferd. Fiala in Prag für 39 Th. 20 Sgr. angekauft.		
	21101	Michael Balbus cum Theophilo, ut Sauley Tab. XVII 1 sed solidus crassus		N. —
	21102	Basiliscus. D N BASILISCVS P F AVG Caput diadem. ad d.	Crux in corona, in imo COMOB	N Frem.
	21103	Aquileia ut Cohen Nr. 1		R —
	21104	Crepereia, cf. Cohen XVI 1 sed his denarius non est serratus, et deest praenominis littera Q. An genuinus ?		R —
Æ 2½	21105	Petillia cf. Cohen XXX 2 b.		R —
	21106	M. Antonius, ut Cohen Tab. IV Nr. 29.		R —
Æ 3.	21107	Augustus, ut Cohen Tab. XXVII 6		R —
	21108	Otho. IMP OTHO CAESAR AVG TR P Cap. imperatoris nudum ad d.	SECVRITAS P R Mulier stans d. coronam s. sceptrum	R —
	25. Nov.	Von dem Münzhändler Hoffmann in Paris für 736 Fr.		
N 4.	21109	Caput barbatum galeatum ad s., pone litterae phoen. Nummus Ciliciae,	Caput mul. adversum. cf. Mionnet S. VII Tab. IX 3	R 5½.
	21110.	Aenus Thr. Caput Mercurii adv.	Hirsus, in area AINION, amphora et astragalus.	R 6.
Æ 10.	21111	Nomus Thinites, ut Mionnet S. IX 182 20		Æ 4½
Æ 10.	21112	N. Pharbaetites, ut Mionnet S. IX 162 46		Æ 3
	21113	N. Lycopolites, ut Mionnet S. IX 155 30		Æ 2½
N 4.	21114	N. Cynopolites, ut Mionnet VI 524 39.		Æ 2
R 7	21115	N. Metelites, ut Mionnet VI 538 98		Æ 2
R 5.	21116	N. Menelaites, ut Mionnet S. IX 175 72		Æ 10.
R 4.	21117	N. Alexandria, ut Mionnet S. IX 175 73		Æ 4½
R 4	21118	N. Apollonopolites, ut Mionnet VI 517 10 cf. 8.		Æ 4½

21119	N. Arsinoites, ut Mionnet VI 519 20.		Æ 2½
21120	N. Heracleopolites, ut Mionnet VI 527 49		Æ 4½
21121	N. Hermopolites, ut Mionnet S. IX 157 34		Æ 2½
21122	N. Leontopolites, ut Mionnet VI 531 64		Æ 2½
21123	N. Mendesius, ut Mionnet VI 535 85.		Æ 4½
25 Nov.	91 Münzen, 15 AR 76 Æ aus dem Ross'schen Nachlass für 68 Th.		
21124	Pergamum, Cistophorus, in area EY, ΠΥ et ΠΕ.		AR 8
21125	Calymna, ut Mionnet S. VI Tab. VIII 1.		AR 5
21126	Rhodus. Caput Solis ad d.	ΑΡΤΕΜΩΝ et balaustium in quadrato inc.	AR 3½
21127	Lydia, ut Mionnet Tab. XXXVI 2		AR (1 et) 3
21128	Athenae. Caput Palladis ad d.	ΑΘΕ Noctua, in area olivae ramus et luna.	AR 6½
21129	idem.		AR 6½
21130	Athenae. Caput Palladis ad d.	ΑΘΕ Noctua adversa inter duos olivae ramos.	AR 2
21131	idem		AR 2
21132	Athenae. Caput Palladis ad d.	ΑΘΕ Noctua, pone folium olivae, in quadrato incuso.	AR 1
21133	idem		AR ¾
21134–37	Quatuor nummi Aeginae communes.		AR 1
21138	Incertus, caput iuvenile (galeatum?)	Stella	AR 1
21139	Athenae. Caput Palladis galeatum ad d.	Caput Palladis ad s. mensae impositum, ante noctua, infra ΑΘΗΝΑΙΩΝ, in area amphora	Æ 5.
21140–44	Quinque nummi Athenarum communes		Æ 3 et 2.
21145	Corinthus. Pegasus	Tridens, Δ et amphora	Æ 1
21146	Corinthus. Pegasus	Tridens et A V	Æ 2
21147	Salamis cf. Mionnet II 149 41, 42		Æ 3.
21148	Melus. Caput Herculis imberbe exuviis leonis tectum.	Malum	Æ 3½
21149	idem		Æ 3½
21150	Cos? Caput barbatum ut videtur, ad d.	Pagurus	Æ 1
21151	Cos, Augustus. Caput Augusti laur.	Caput Aesculapii ad d.	Æ 5.
21152	Calymna. Caput iuv. galeatum ad d.	ΚΑΛΥ. Lyra	Æ 3
21153	idem		Æ 3.
21154	Rhodus, cf. Hunter 45 XV.		Æ 2
21155	Rhodus, cap. mul. diadem. ad d.	ΡΟ Balaustium in quadr. inc.	Æ 2
21156	Rhodus. Caput barbatum laur. ad d.	Balaustium radiatum	Æ 3.
21157	Rhodus. Balaustium	ΡΟ et balaustium	Æ 2
21158	Ptolemaeus inc. Caput mul. ad d.	ΠΤΟΛΕΜΑΙΟΥ ΒΑΣΙΛΕΩΣ Cornucopiae vergl. Berenice M. VI 33 264.	Æ 2
21159	Ptolemaeus inc. Caput Iovis laur. ad d.	(ΠΤΟΛΕΜΑΙΟΥ) ΒΑΣΙΛΕΩΣ Aquila, in area Σ et scutum. Incusum est signum tridenti simile.	Æ 7

21160	Ptolemaeus inc. ut Mionnet VI 43	379	Æ 3
21161	Ptolemaeus inc. Caput Ammonis ad d.	ΠΤΟΛΕΜΑΙΟΥ ΒΑΣΙΛΕΩΣ Aquila	Æ 2
21162	Ptolemaeus? Caput Jovis ad d.	Juppiter stans cuius capiti stella imminet, d. duas spicas(?) s. hastam.	Æ 3
21163	idem.		Æ 3.
21164	Tralles, Gallienus. ΠΟ ΛΙΚΙΝ ΓΑΛΛΙΗΝΟϹ Cap. laur. ad d.	ΤΡΑΛΛΙΑΝΩΝ Bacchus stans d. cantharum, s. thyrsum.	Æ 5
21165	Sicyon. Columba	Ŧ in corona	Æ 3
21166	(~~Cnidus?~~ Stratonicea) Caracalla et Plautilla, cf.	~~Mionnet S. VI 487 258?~~	Æ 12.
21167	..... Caput Palladis ad d.	Caput barbatum hedera coronat. ad d.	Æ 1½
21168	Ariarath. Satr. Sagittarius.	ΙΗΗΥΧΥ(?) Capra (l ariarath)	Æ 3
21169	Pella, Otacilia. M. OTACIL. SEVERAE A Caput ad d.	COL IVL AVG PELLA Pan sedens, s. pedum, in area fistula	Æ 6.
21170	Aegina, Domna. ΙΟΥΛ ΔΟΜΝΑ (CEBA) Caput ad d.	ΑΙΓΕΙΝΗΤΩΝ Portus in cuius medio navis, superne templum.	Æ 6½
21171	Epirus? Ptolemaeus cf. Mionnet II	67 44	Æ 5.
21172	Chalcis Euboeae? Caput mul. turritum ΕΠΙ Μ. ΚΛΑΥ ?	Templum duarum columnarum in quo lapis conoidicus.	Æ 3
21173	Bargylia Mionnet III 336 190		Æ 4
21174	Telemissus. Mionnet S. VI 551 552.		Æ 4
21175	Maesa	SAECVLI FELICITAS S.C. Mulier st. d pateram, s. caduceum	Æ 9.
21176	Mamaea.	VENVS FELIX S.C. Dea sed. d. icunculam s. screptrum	Æ 9.
21177	Alexander magnus. Caput iuv. leonis exuviis tectum.	ΑΛΕΞΑ.... Clava et arcus	Æ 2
21178	Thebae Boeot. Idem caput	ΘΕΟΤΙ Clava et sagitta (Dubl.)	Æ 3
21179	Anastasius. DN ANASTASIVS PP AVG Caput diadem. ad d.	* M C * CON	Æ 12.
21180	idem.	ЄA	Æ 3
21181	Justinianus. DN IVSTINIANVS PP AVG Protome gal. adversa, d. globum cr.	ANNO M Γ XXI CON	Æ 11
21182	idem.	ANNO M B XVII CON	Æ 11.
21183	∂N FOCAS PERP AVG Protome diadem. adversa d. volumen, s. crucem	ANNO XXXX IIII KYZB	Æ 9.
21184	DN IVSTINVS PP AVG Justinus et Sophia sedentes.	ANNO M A II NIKO	Æ 9.
21185	DN LEO Caput diadem. ad d.	Imperator st., d. crucem, s. captivi capiti imponit.	Æ 2
21186	Isaacius Angelus cf. (Mionnet) Saulcy	Tab. XXIX 7.	Æ 7
21187	Caput Domitiani?	Pegasus	Æ 5.
21188.	Caput Augusti radiatum cui imminet astrum, in area fulmen.	Caput Tiberii nudum	Æ 8.

21189	Tolophon ? ut Hunter 68 XX		Æ 2	
21190	Athenae. Caput Apollinis laur.	AΘ (? Spica et) Duae taedae.	Æ 2	
21191	Halicarnassus Caput Antonini Pii ? laur. adv.	. . . . AN Figura adv. st. et arbor	Æ 7.	
21192	Aegina. Bucranium.	Dolphinus AI	Æ 3.	
21193	Tegea Arc. Caput Apollinis ? laur. ad s.	(Victoria, st.) Pallas st. Cf. Mionn. II 255 62	Æ 3.	
21194	Halicarnass. Caput ad d.	AΛIK.... Pallas st. adv., in quadrato incuso.	Æ 4½	
21195	Naxus. Caput hedera coronatum ad s.	Dicta et thyrsus ?	Æ 4	
21196	Aperlae ? Lyciae ? Caput inv. cornutum.	Triquetra.	Æ 2	
21197	Caput Augusti ad d.	Mulier st. . .	Æ 3	
21198	Elis, Caput barb. ad d., Signum nostrae incusum est.	Aquila unguibus serpentem terens, ad d.	Æ 4	
21199	~~Attypalaea~~ Larissa ~~Cremaste~~ Stratonicea, Caput mul. ad s.	Harpa et ΑΛ ? in corona	Æ 2	
21200	Stratonicea Caput Jovis laur. ad d.	Aquila alis expansis ad s. in qu. inc.	Æ 2	
21201	Corinthus, CAESAR Caput Augusti ad d.	Capita adv. Cai et Lucii, in arca CL	Æ 5.	
21202	Incertus. Adversa detrita.	Lupa gemellos lactans. Argento obductus	Æ 9	
21203	Incertus. Caput imperatoris laur. ad d.	Mulier st. d. spicas, s. cornucopiae	Æ 5.	
21204	. Caput ad d.	Vir st. d. hastae innixus, s. pateram	Æ 4	
21205	Patara Lyc. Caput inv. adversum.	Caput inv. adversum	Æ 1	
21206	Jasus Cariae ? Caput inv. ad s.	Concha (IA (vel TA ?)	Æ 1	
21207	Stratonicea. Caput mul. ad d.	. . . . . IKEΩN Taeda, in quadr. inc.	Æ 1	
21208-10	Stratonicea ~~Laodicea~~ Taeda	ΣTPAT... Taeda ~~Lucerna~~	Æ 1	
21211-12	Duae tesserae byz. *β+	*β+	Æ 3	
21213-14	Duo n. regis Cypri e gente Lusignan.		Æ 4	

29 Nov. 1859. Von Herrn Stadtrichter Dannenberg für 17½ Th.

21215	Constantinus IV Pogonatus, Heraclius et Tiberius. DOTCC (sic) Protome galeata d. hastam supra humerum.	Heraclius et Tiberius st. inter me dia crucc super gradibus. In imo ONB. (9 Th.)	N Solidus	
21216	Tarsus, Gordianus, ut Mionnet III 649 569 (40 Fr.) (6 Th.)		Æ 11.	
21217	Sardes, Drusus et Germanicus, Mionnet III 121 688 (30 Fr.) (1 Th.)		Æ 7½	
21218	Alexandria, Val. Maximianus, ut Mionnet S. IX 141 673 (8 Fr.) (15 Sgr.)		Æ 4	
21219	Panormus ? Caput Apollinis laur. ad s.	Pegasus ad s. IΠY (15 Sgr.)	Æ 3.	
21220	~~Siegfr. Cotta~~ Caput Apollinis laur. ad s.	Tripus. (15 Sgr.)	Æ 4	

16 Dec. Von dem Münzhändler Gubrecht in Basel (für 12 Th. 24 Sgr.)

21221	Leo I, DN LEO PERPETVVS AVG Caput diadem. ad d.	VICTORIA AVGGG Imperator st. adv. d. crucem longam s. victoriolam, d. pede caput draconis calcat, in imo COMOB, in arca RM.	N Solidus	3 Jan.
21222	idem, sed PERPET	idem sed in arca MD	N Solidus	

Nach mündlicher Bestimmung des Herrn Generaldirectors von Olfers (Octobre 1859) soll dieser Katalog, in Übereinstimmung mit den übrigen des K. Museums, künftig deutsch geführt werden.

Jan. 1				Ein
				II
21223	Athen.			
				Vergl.
4 Jan.				
21224	Athen,			
21225	Segeste.			
				Haarnetz
21226	Pyrrhus			
				Kopf be
				Korn.
21227	Augustus			
				beerzweig
				Jahrend
				IMP. CAE
21228	Fam. A			
				dahinter
21229	Commod			
				Lorbeerbe
21230	Corcyra			
				beerbekr
				Severus
21231	Nicaea			
				bekr. Ko
4 Jan.				Vo
21232	DN IVST			
				K. Justin
				gel mit d
21233	DN MAVRIC			
				ricius vo
				2 R
21234	(Lot 30)			
				Italia be

	Æ 2	Jan. 1	Eingetauscht von Herrn Wehner gegen eine Kupfermünze des Demetrius		
	Æ 2		II von Syrien aus den ausgesonderten Dubletten der Kgl. Sammlung.		
	Æ 7.	21223	Athen. Weiblicher Kopf rechtshin.	A (Ω) E Lampe, rechts unten ein unkenntliches Beizeichen.	Æ 5
	Æ 3.				
	Æ 3.		Vergl. die kleineren: Hunter Tafel 12 XII und XIII.		
		4 Jan.	Von Herrn Leutnant Gala, in Prag für 41 Th. 13 Sgl.		
	Æ 4½	21224	Athen, wie Mionnet II 117 63, aber MYN, Z, ME		R 8½.
	Æ 4	21225	Segeste. Weiblicher Kopf rechtshin, mit	Stehender Jagdhund mit Halsband,	
	Æ 2		Haarnetz und Ohrring.	linkshin.	R 6.
	Æ 3	21226	Pyrrhus. Ährenbekränzter weiblicher	ΠΥΡΡΟΥ ΒΑΣΙΛΕΩΣ Pallas Roma-	
			Kopf linkshin, dahinter ein Getreide-	chos linkshin. Im Felde Stern,	
	Æ 4		korn.	Blitz, B.	R 5½.
	Æ 2	21227	Augustus. Der Imperator, einen Lor-	Victoria rechtshin auf einem Schiffs-	
	Æ 2		beerzweig in der Rechten, im langsam	vordertheil stehend, in der Rechten	
	Æ 5.		fahrenden Viergespann. Im Abschnitt	~~dem~~ Kranz, im linken Arm den Palm-	
	Æ 9		IMP·CAESAR	zweig.	R 5. —
	Æ 5.	21228	Fam. Maenia. Kopf der Roma r.	Die Dioskuren rechtshin sprengend	
	Æ 4		dahinter X.	unter den Pferden P·MÆ, im Ab-	
	Æ 1			schnitt ROMA	R 4½ —
	Æ 1	21229	Commodus. M COMM ANT P FEL AVG BRIT	P M TR P XI IMP VII COS V PP Der Kaiser	
	Æ 1		Lorbeerbekränzter Kopf des Comm. r.	auf hoher Bühne drei Soldaten anre-	
	Æ 1			dend welche Feldzeichen tragen,	R 4. —
	Æ 3 —			im Abschnitt FID EXERC	
	Æ 4 —	21230	Corcyra. ΑΚΛΕΠΙΕΒΗΡΟΕΠΙ Lor-	ΚΟΡΚΥΡΑΙΩΝ Pegasus rechtshin.	
			beerbekränzter Kopf des Septimius		
			Severus rechtshin.		Æ 7½.
		21231	Nicaea. M AVP ANTΩNINOC AVΓ Lorbeer-	Sechssäuliger Tempel, zu Seiten	
			bekr. Kopf des Elagabal rechtshin.	NI KAI EΩN im Abschnitt.	Æ 6
	N Solidus				
	Æ 11.		Von Herrn Tempe für 11 Th. 10 Sgl.		
	Æ 7½	21232	DN IVSTINVS PP AVI Brustbild des	VICTORIA AVGGG Sitzende weibliche	
	Æ 4		K. Justinus II von vorn, in der R. die Ku-	Figur von vorn, mit Lanze und	
	Æ 3.		gel mit der Victoria, am l. Arm den Schild.	Weltkugel auf welcher das Kreuz steht	
	Æ 4			Im Abschnitt CONOB	N Solidus.
		21233	DN MAVRIC TIBER PP AV Brustbild des Mau-	VICTORIA AVCCH Victoria stehend v.v.	
			ricius von vorn, in der R. das Kreuz.	in der Rechten †, in der L. die Kugel mit dem	
				Kreuze, im Abschnitt CONOB	N Solidus.
		5 Jan.	Auf der Versteigerung der Sammlung des Lord Northwick,		
			London 5 Dec. 1859 für 49 L. St., durch Herrn Webster.		
	N Solidus				
	N Solidus	21234	(Lot 30) 2R EITELI(V) Lorbeerbekr. Kopf der	NI·VICTI(?)MD Italia stehend, Vorderth.	
			Italia linkshin, X.	eines liegenden Stier. Vergl. Julius	
				Friedlaender Oskische Münzen S. 77.	R 5

21235	Denar der Italioten wie: T. Friedlaender hier fehlt das < nach S. Papi.	Oskische Münzen Tafel IX. 9 aber (Dies Lot kostet 72 Sch.)	R 5.	21262	Parium
21236	(Lot 59.) Aquileia. FELIX AQVILEIA Die Stadt als weibliche Figur mit Füllhorn und Feldzeichen, sitzend.	HORR AQVIL im Kranze	Æ 4½.	21263 21264 21265	Cyzicus Cyzicus Cyzicus
21237	(Lot 247) Camarina. KAMAPINAION Kopf des Heraklos linkshin, mit dem Löwenfell. (10 L. St. 5 Sh.)	Behelmte weibliche Figur im Viergespann linkshin, Nike schwebt ihr entgegen, im Abschnitt Kranich l.	R 8	1 Jan. 21266.	dönn he des Hera
21238	(Lot 253) Camarina. IIIIAPIS (rückläufig) Kopf des Flussgotts l., zwei Fische.	KAMAPINA(IO)N Leda auf dem Schwan l., zwei Fische. (4 L. St. 12 Sh.)	R 6	21267	Constan NVSPP
21239	(Lot 309, 3 R., 3 L. St. 11 Sh.) Morgantium MOP... IN Pallaskopf r. v.	(M)ORGANTINON Nike sitzend l., in der R. Kranz. Unten Getreidekorn	R 2	21268	Floriana AVG Stre
21240	Morgantium. Bärtiger Kopf r.	MORGANTIN (rückl.) Ähre	R 2	21269	Marini mit Sch
21241	Motya. Vogel l. auf einem Zweig.	MOTYAION (rückl.) Delphin und Kammusche	R 2		
21242	(Lot 318, 7 L. St. 10 Sh.) Panormus. Weibl. Kopf r., dahinter ein Krebs.	(M)ANORMIT Jagdhund rechtshin	R 6.	21270	Valentin AVG Kop
21243	(Lot 376, 9 R, 5 L. St. 15 Sh.) Syrakus, wie Hunter Tafel 53 XX doch hat	unser Exemplar EVPAKOSION	R 4.		
21244	Syrakus. Pallaskopf l., unter EVPAKOSI..	∴XIII, EVPAK(O)SIOI E	R 2.	21271	Thessa pelkopf
21245	Syrakus. Kopf der Artemis r., mit Köcher	EVPAK•SI•I Eule, K	R 1½		
21246	Syrakus. EVPAK.. Pallaskopf r. v., zwei Fische	Reiter r., im Felde Stern, Ähre, N	R 3	21272	Hadria ANVS...Lo
21247	Syrakus. EVPAKOSIAN Weibl. bekr. Doppelkopf, zwei Fische.	Pferd r., darüber Ähre, darunter N	R 2½		
21248	Syrakus. Weibl. Kopf l.	Rad, EVPA, zwei Delphine	R 1¼	21273	M. Aure
21249	Syrakus. EVPAKOSIOH Weibl. Kopf r. drei Fische.	Reiter rechtshin.	R 5.	21274	Titus.
21250	Syrakus. V3 AAKOSION Weibl. Kopf r.	Reiter rechtshin.	R 3¼	Febr.	
21251	Syrakus. EVPA Weibl. Kopf r.	Polyp	R 2.	21275	Vespasia Lorbeerb
21252	(Lot 457, 4 L. St. 16 Sh.) Gelo. Kopf des Gelo l.	EVPAK•SIOI, BA, TELLANOS Nike im Zweigespann r., unter den Pferden E	R 5		
21253	(Lot 680, 4 L. St.) Didrachmon von Alexander d. Gr.; Kopf des Herakles r., mit dem Löwenfell	ALEXANAROV Zeus aëtophorus l.; Im Felde M, unter dem Thron	R 5.	4 März.	Von
21254	(Lot 996, 12 Æ, 15 Schill.) Panormus. Weibl. Kopf mit Mauerkrone r.	MANORMITAN Löwe eine Beute zerfetzend	Æ 2	4 April	Von
21255	Assus. Behelmter Kopf r.	ASSI Greif l.	Æ 1½		ist
21256	Pitane. Kopf des Ammon r.	ΓI Pentagramm	Æ 1½	21277	Herael
21257	Lampsacus. Λ A M Pallaskopf r.	Doppelkopf	Æ 1½		Behelm
21258	Parium. Bärtiger Kopf r.	Π A P I dazwischen Fackel, das Ganze in einem Ährenkranze.	Æ 2¾		Reedle
21259	Parium. Pallaskopf r.	Π A P I Blitz	Æ 3.	7 April 21278-84	Von 7 Exemp
21260	Parium. Stossender Stier r.	MAPI um einen Altar	Æ 1	21285	Regenb
21261	Parium Ebenso	Ebenso	Æ 1		

21262	Parium. ΠΡ ΑΙ dazwischen Ähre.	Traube	Æ 1
21263	Cyzicus. Weibl. Kopf r.	ΚΥΙΙ Lyra ΠΑ	Æ 3.
21264	Cyzicus. Weibl. Kopf r.	ΚΥΙΙ Dreifuss	Æ 1½
21265	Cyzicus. Weibl. Kopf r.	ΚΥΙΙ Dreifuss, ΠΑ	Æ 1½.

Jan. **Von Herrn Egger in Pesth für 21 Th. 10 Sgr.**

21266.	ddnn HEPACLIVS ET HERA... Brustbilder des Heraclius und Heraclius Constantin v.v.	VICTORIA AVGVI Kreuz auf drei Stufen, unten BOXX	N Solidus.
21267	Constantinus Pogonatus. dN CONST NVS PP Brustbild v.v. mit Lanze.	..IVT.. MANI Heraclius u. Tiber stehend, zwischen ihnen ☩	AR
21268	Florianus. IMP C M AN FLORIANVS PF AVG Strahlenbekränzter Kopf rechtshin	CONCORD MILIT Eine männliche und eine weibl. Figur sich die Hände gebend.	Billon.
21269	Mariniana. DIVAE MARINIANAE Kopf mit Schleier r., auf dem Halbmond.	CONSECRATIO Die Kaiserin auf dem Pfau emporgetragen	Billon.
21270	Valentinianus I. DN VALENTINIANVS PF AVG Kopf mit Diadem r.	VOT X MVLT XX im Kranze, im Abschnitt MDPS.	AR.

Von Herrn Eugen Pistorius für 1 Th. 16 Sgr.

21271	Thessalonice. Lorbeerbekränzter Doppelkopf.	ΘΕΣΣΑΛΟΝΙΚΗΣ Zwei Centauren, rechts- und linkshin sprengend	Æ 5.
21272	Hadrianus. IMP CAESAR TRAIANVS HADRIANVS... Lorb. Kopf des Hadrian rechtsh.	LIBERTAS RESTITVTA PONT MAX TR POT COS III Der Kaiser auf dem Thron, vor ihm eine Frau mit zwei Kindern. S C.	Æ I.
21273	M. Aurelius. KS. TR POT XIX IMP II COS III	Der Kaiser zwischen vier Feldzeichen S.C.	Æ I
21274	Titus. KS. PAX AVGVST S C	Pax stehend mit Heroldstab u. Zweig	Æ II

Febr. **Von Herrn Majorowicz zu Bedzitowo.**

21275	Vespasian. IMP CAESAR VESPASIANVS AVG Lorbeerbekr. Kopf rechtshin.	COS ITER TR POT Weibliche Figur, sitzend, linkshin, in der R. Zweig, im linken Arm Caduceus.	N.

März. **Von Frau von Bronikowska durch Herrn Prof. Gerhard (15 Th.)**

21276	Postumus. POSTVMVS AVG Behelmter Kopf linkshin.	P.M.G.M.T.P.COS.III P.P. Trophäe, an deren Fuss zwei Gefangene sitzen.	N.

April **Von dem Windmüller Ahsemann bei Soest.** Diese Münze ist angeblich in einem röm. Burgwall bei Soest gefunden.

21277	Heraclius I DN HERACLIVS PP AVI Behelmter Brustbild v.v. in der Rechten ein Kreuz.	VICTORIA AVGVE Kreuz auf drei Stufen, darunter OBXX.	N

7 April **Von der Abtheilung der vaterländischen Alterthümer übersendet.**

1278–84	7 Exemplare der gall. oder german. Münze mit ⁘ und einem Pferd (.		Æ 3
21285	Regenbogenschüssel ⊙ KS. ⚘ im Kranze.		Æ 3.

11 Apr.	Von Herrn Prof. Kiepert eingetauscht gegen Dubletten, siehe den Nachweis der fortgegebenen Münzen.		
21286	Münze eines arabischen Statthalters von Khorasan vom Jahre 77 der Hedschra, mit sassanidischen Typen. — Gehenkelt.		AR 6
18 Apr.	Von Herrn W. Webster in London angekauft.		
21287	Bruttii. Bärtiger Kopf des Herakles r. Im Felde eine kleine Keule.	Nike im Zweigespann r., im F. eine Schlange, im Abschn. ΒΡΕΤΤΙΩΝ	AV 2.
21288	Thurii. Pallaskopf linkshin.	ΘΟΥΡΙΩΝ Stier r., im Abschn. Fisch.	AR 8.
21289	Rhegium. ΡΗΓΙΝΟΝ Lorb. Apollokopf r., dahinter ein kl. Lorbeerzweig.	Löwenkopf v. v.	AR 6.
21290	Poseidonia. ΠΟΜ Poseidon r.	ΜΣΣΑ, Vertieft: Poseidon l.	AR 4½
21291	Acanthus. Löwe einen Stier niederwerfend, darüber ΓΙ. Im Abschn. Fisch.	ΑΚΑΝΘΙΟΝ Vertieftes verzierstes Quadrat.	AR 7½
21292	Eion oder Heraclea Sintica. Zwei Schwäne r., darüber H u. Epheublatt.	Vertieftes Quadrat.	AR 1¾
21293	Antiochus IV. Kopf mit Diadem rechtshin.	ΒΑΣΙΛΕΩΣ ΑΝΤΙΟΧΟΥ ΘΕΟΥ ΕΠΙΦΑΝΟΥΣ Zeus thronend, l., im Abschn. Δ	AR 8
21294	Antiochus VII. Kopf mit Diadem rechtshin.	ΒΑΣΙΛΕΩΣ ΑΝΤΙΟΧΟΥ ΕΥΕΡΓΕΤΟΥ Pallas st., l., im F. Δ und Α.	AR 8.
7 Mai	Auf der Northwickschen Auction (2te Abth.) in London angekauft für 50 L. 9 Sh.		
21295	(Lot 119) Augustus und M. Antonius CAESAR·IMP·PONT·III·VIR·R·P·C Kopf des Augustus rechtshin.	M·ANT·IMP·AVG·III·VIR·R·P·C·M·BARBAT·Q·P Kopf des M. Antonius rechtshin. Mionnet 120 Fr., Cohen 200 Fr.	AV.
21296	(Lot 124) Augustus. IMP·CAESARI·AVG·COS·XI TRI·POT·VI·S·P·Q·R· Kopf des Augustus r.	CIVIB·ET·SIGN·MILIT·A·PART·REGVP. Triumpfbogen mit Viergespann u. 2 Parth.	AV
21297	(Lot 276) Antonia Drusi sen. ANTONIA AVGVSTA Ährenbekränzter Kopf d. A. r.	CONSTANTIAE AVGVSTI Weibliche Figur mit Fackel und Füllhorn.	AV.
21298	(Lot 298) Traian. IMP TRAIANVS AVG GER DAC PM TR P COS VI PP Lorbeerbekr. Kopf. r.	BASILICA VLPIA Ansicht derselben.	AV
21299	(Lot 258) Hadrianus IMP CAESAR TRAIANVS HADRIANVS AVG Lorbeerbekr. Kopf r.	SENATVS POPVLVSQVE ROMANVS und im Abschn. VOTA SVSCEPTA Hadrian u. ein Genius am Altar.	Æ 9½
21300	(Lot 263) Antoninus Pius. ANTONINVS AVG PIVS PP TR P XIX COS IIII Lorbeerbekr. Kopf r.	Mars an einer Trophäe stehend.	Æ 11
21301	(Lot 319) M. Aurel. AVRELIVS CAESAR AVG PII F Kopf des M. Aurel rechtshin.	TR P VI COS II Nackte männliche und eine weibliche Figur mit erhobenen Händen an einem Altar opfernd	Æ 9
21302	(zu Lot 319) Nicaea, M. Aurel. AVTKM AVPH ANTΩNINOC Kopf rechtshin.	- - ΩΡΕΑΝ ΝΙΚΑΙΕΩΝ Satyr einen Weinschlauch schleppend	Æ 11
21303	(Lot 330) Commodus. M. COMMODVS·ANTONINVS PIVS FELIX AVG BRIT Lorbeerbekr. Kopf r.	FORTVNAE DVCI C.V.P.P. Der Kaiser am Dreifuss opfernd und Fortuna	Æ 10

Medaillon aus zwei Metallen.

21304	(Lot 331) Crispina CRISPINA AVGVSTA Kopf der Crispina rechtshin.	CERES Ceres sitzend, rechtshin, auf der Cista mystica an welcher eine Schlange sichtbar ist.	Æ 11. —
21305	(Lot 335) Severus Alexander und Mamaea. Ihre sich anschauenden Köpfe. Es folgen elf Contorniati.	FELICITAS TEMPORVM Der Kaiser auf der Sella curulis, neben ihm Victoria und zwei andere Figuren. (Medaillon)	Æ 6 —
21306	(Lot 35, 3 Stück) Kopf des Nero linkshin.	ROMA S C Roma sitzend l.	Æ 10. —
21307	Kopf des Apollonius von Tyana	DIVA FAVSTINA AVG Weibliche Figur opfernd	Æ 11 —
21308	Kopf des Nero rechtshin.	Bacchus auf dem Tigerwagen und drei Figuren.	Æ 10. —
21309	(Lot 37, 2 Stück) Kopf Alexanders des Grossen rechtshin.	ALEXANDER MAG MACEDON Reiter eine knieende Figur durchbohrend	Æ 10 —
21310	Brustbild eines Kaisers rechtshin, mit einem Pferdkopf neben ihm. In Silber eingelegt E	VRSE VINCAS Stehender Athlet mit Schwert und Strick.	Æ 12 —
21311	(Lot 38, 3 Stück) Kopf Alexanders r. mit dem Löwenfell, davor vertieft E	STEFANVS DOMENATOR Viergespann von vorn.	Æ 11½ —
21312	Kopf des Nero r., davor eingeritzt E	STEFAN.. Viergespann rechtshin	Æ 10
21313	Kopf des Traian r.,	Der reitende Kaiser einen Löwen erlegend	Æ 10
21314	(Lot 50, 3 Stück) Kopf des Nero r. davor vertieft E	DIVA FAVSTINA AVG wie 21307	Æ 11
21315	Kopf des Nero rechtshin.	SABINAE Der Raub der Sabinerinnen	Æ 11
21316	Kopf des Traian rechtshin	Hirsch und Hase von Hunden verfolgt	Æ 10½ —

6 Mai. Von dem Münzhändler Egger aus Pesth für 210 Th.

21317	Diocletian und Constantius Chlorus DIOCLETIANVS P F AVG Lorb. Kopf d. Diocl. r.	CONSTANTIVS NOB CAES Lorbeerbekränzter Kopf des Const. Chlor. r.	N
21318	Caesar. C. CAES DIC. TER Kopf der Victoria rechtshin.	L. PLANC PR. VRB Opferkanne	N.
21319	M. Aurelius M ANTONINVS AVG GERM TR P XXIX Lorbeerbekr. Kopf rechtshin.	LIBERAL. AVG. VI. IMP. VII COS III Liberalitas stehend, linkshin.	N.
21320	Barbarische Münze. Rundliche Erhöhung auf welches AV und zwei Kugeln.	Seedrache (?) welcher fast einen Kreis bildet	N 3.
21321	Jordianus Africanus. IMP M ANT GOR. DIANVS AFR AVG Lorbeerbekr. Kopf r.	SECVRITAS AVGG Securitas sitzend linkshin, in der L. einen Stab.	R —
21322	Alexander Bala. Kopf des Königs mit dem Diadem, rechtshin.	ΒΑΣΙΛΕΩΣ ΑΛΕΞΑΝΔΡΟΥ ΘΕΟΠΑΤΟΡΟΣ ΕΥΕΡΓΕΤΟΥ Zeus sitzend linkshin, mit Nike und Scepter. Δ Ξ P, A, Π	R 7
21323	Julia Paula. IVLIA PAVLA AVG Kopf der Paula rechtshin.	VENVS GENETRIX Venus sitzend linkshin, mit Kugel und Scepter.	R —
21324	Aemilianus. IMP AEMILIANVS PIVS FEL AVG Strahl. Kopf des Aemilian r.	VIRTVS AVG Krieger stehend l. mit Zweig und Lanze.	R —

21325	Aemilianus. IMP AEMILIANVS PIVS FEL AVG Strahlenbekr. Kopf rechtshin.	P M TR P I PP Der Kaiser im Kriegskleid stehend und an einem Dreifuss opfernd, hinter ihm ein Feldzeichen	AR —
21326	Thessalonice, Gordianus. AV K M ANTΩ ΓΟΡΔΙΑΝΟC Lorbeerbekränzter Kopf des Gordianus rechtshin.	ΘΕCCΑΛΟΝΙΚΕΩΝ ΝΕΩΚΟΡΩΝ Tempel, im Abschnitt ΠΥΘΙΑ	Æ 6½

8 Juni — In Leipzig angekauft für 3 Th. 10 Sgl. durch J. Friedlaender.

21327	Argos. Halber Wolf l. darüber ⊙	ΔΑΕ, darüber Vogel auf einer Harpa, das Ganze im vertieften Quadr.	AR 3
21328	Corinth. Lorbeerbekr. Apollokopf l.	Pegasus l., darunter ♀	AR 3
21329	Septimius Severus. SEVERVS PIVS AVG Lorbeerbekr. Kopf r.	PM TR P XV COS III PP Weibliche Figur, r., neben ihr ein Löwe	AR —
21330	Isindus, Soaemias. IOVΛ·ΣΟΥΑΙΜΙΑΣ ΣΕ Kopf rechtshin.	ΙΣΙΝΔΕΩΝ Fortuna.	Æ 6.
21331	Thessalonice Augustus. ΘΕΟC Kopf des Julius Caesar r. Stempel ℞	ΘΕΣΣΑΛΟΝΙΚΕΩΝ Kopf des Augustus r.	Æ 5
21332	Panormus. Cereskopf l.	Drei Ähren 1 4 und ⌒	Æ 5
21333	Cibyra. Weiblicher Kopf mit Mauerkrone r. Umschrift erloschen	ΚΙΒΥΡΑΤΩΝ Zwei verschlungene Hände	Æ 6

20 Juni. — Von Herrn Egger aus Pesth angekauft für 74 Th.

21334	Julius Caesar, C·CAES DIC·TER Brustbild der Victoria.	L·PLANC PRAEF·VRB Opferkanne.	N. —
21335	Antoninus Pius. ANTONINVS AVG PIVS PP TR P XVI Lorbeerbekr. Kopf r.	COS IIII Der Kaiser stehend, in der R. die Erdkugel	N —
21336	Derselbe. ANTONINVS AVG PIVS PP TR P XI Lorbeerbekr. Kopf r.	COS IIII LIB V̄ Liberalitas stehend.	N —
21337	M. Aurelius. M ANTONINVS AVG ARM PARTH MAX Lorbeerbekr. Kopf r.	TR P XX IMP IIII COS III Victoria stehend, Palmzweig u. Schild mit VIC PAR h.	N.
21338	L. Verus. L. VERVS AVG ARM PARTH MAX Lorbeerbekr. Kopf r.	TR P VII· IMP IIII COS III Victoria linkshin schreitend.	N —
21339	Corinth. Pallaskopf r., zu Seiten K A, u. hinter dem Kopf Dreizack.	Pegasus rechtshin, ♀	AR 5.
21340	Thurii. Lorbeerbekr. Pallaskopf rechtshin.	(⊙)ΟΥΡΙΩ(Ν Stossender Stier rechtshin, darunter ΦΡΥ, im Abschnitt Fisch rechtshin.	AR 5½
21341	Terina. ΤΕΡΙΝ(ΑΙΟ)Ν Weiblicher Kopf mit Haarnetz linkshin.	Nike auf einer Basis sitzend linkshin, in der Rechten e. Kranz, Γ	AR 5
21342	Lampsacus. Weiblicher Doppelkopf	(ΛΑ)Μ Pallaskopf rechtshin	AR 2
21343	(VLTOR) Behelmter Kopf des Mars rechtshin.	P R Legionsadler, zwei Signa, und ein Altar, im Abschnitt SIGNA. Denar.	AR —

27 Juni

Bei der Versteigerung der Cappe-Donop'schen Münzsammlung in Leipzig 11 Juni 1860 für 164 Th. 15 Sgr. erstanden. Diese 41 Münzen waren bei Durchsicht der Sammlung in Leipzig am 4 und 5 dies Juni als die besten von mir ausgewählt worden.

21344	(Nr. XV des Katalogs) Halicarnassus, Caracalla und Geta. M AVRELIVS ANTONINVS AVG PONT MAX TR P III COS II P P Die sich anschauender Köpfe des Lorbeerbekr. Caracalla r. und des Geta l.	ΑΛΙΚΑΡΝΑΣΣΕΩΝ ΚΑΙΣΑΡΩΝ ΟΜΟ und im Abschnitt ΑΡΧΤ ΦΛΑΒΙΟΥ ΟΥΑΛΕΡΙΟΥ Apollo und Asklepios stehend	Æ 9½
21345	(XVII) Cyzicus Septimius Severus, AV K ΛΙΑ CEΠTIM CEOVHPOC ΠΕΡΤΙ CEB Lorbeerbekr. Kopf des Severus rechtshin.	..... ΙΟΥ CEΛEVKOV ΚΥΖ und im Abschn. NEΩKO... Sitzende weibl. Figur mit einer Mauerkrone links hin, mit ihrer Rechten ein Steuer haltend	Æ 12
21346	(XVIII) Gabbiani, Caracalla, vergl. Mionnet S. VII 335 88		Æ 10.
21347	(XXVI Claudius u. Nero . . TI CLAVD CAESAR... Lorbeerbekr. Kopf des Claud r.	(NERO) CLAVD DRVSVS GERM PRINC IVVENT Kopf des Nero linkshin	Æ
21348	(XLII) Caracalla. ANTONINVS PIVS (AVG) GERM Lorbeerbekr. Kopf linksh.	P M TR P XVII COS IIII P P Fünf Figuren opfernd vor einem Tempel.	Æ
21349	(LVIII) Gratianus. D N GRATIANVS P F AVG Kopf des Gratianus mit Diadem.	PRINCIPIVM IVVENTVTIS Der Kaiser st. mit Speer und Kugel SMTR	Æ.
21350	(139) Weibl. Kopf linkshin.	NAMA Eber linkshin.	Æ 3
21351	(181) FELIX RAVENNA Weibl. Kopf mit Mauerkrone rechtshin.	RE darüber ein Kreuz, das Ganze in Kranz, unten X (Selten)	Æ 8.
21352	(188) Populonia. Behelmter Kopf r., dahinter ein Halbmond.	Ω VIIV(?) zwischen zwei Heroldsstäben Diese Typen sind auf andere geprägt	Æ 7
21353	(336) Thurii. Pallaskopf r., auf dem Helm Scylla.	OOVPIAN Stossender Stier r., im Felde ein Stern und R3	R 4½
21354	(337) Ebenso	OOVPIAN Stossender Stier r., auf einem Streifen (M)ΟΛΟΣΣΟΣ im Abschnitt ein Fisch r.	R 4½
21355	(388) ΦPO Dreifuss, links: Kranich, im Abschnitt ein Bogen.	Verticaler Dreifuss	R 5.
21356	(389) Adler den Kopf erhebend, auf einem Lorbeerzweig, linkshin.	Dreifuss, links KPO, rechts ein Kranich auf N stehend.	R 6.
21357	(412) Terina. Weibl. Kopf r.	TEPINAI Stehende Nike, mit Heroldsstab	R 6
21358	(413) Terina. Weibl. Kopf l. von einem Kranze umgeben.	TEPINAIΩN Nike auf einem Sessel sitzend linkshin.	R 6
21359	(474) Messana. Hase rechtshin laufend darüber Σ, darunter ein Lorbeerzweig.	ΜΕΣ im Kranze	R 2½
21360	(631 696) Populonia. Weibl. Kopf r. dahinter X	Polyps	R 4
21361	(696 792) Philistis. Weibl. Kopf l. mit Diadem und Schleier, dahinter Stern.	ΒΑΣΙΛΙΣΣΗΣ ΦΙΛΙΣΤΙΔΟΣ Nike im Vorgespann r., im Felde Stern u. K	R 7
21362	(1007) Dyrrhachium. Säugende Kuh.	ΔΥΡ Die Sterne im Quadrat, Kreuz	R 5

21363	Perinthus. Die sich deckenden Köpfe des Serapis und der Isis r. (631)	ΠΕΡΙΝΘΙΩΝ Apis r.	Æ 5
21364	(1058) Jugendlicher Kopf des Herakles mit dem Löwenfell r.	ΑΛΕΞΑΝΔΡΟΥ Adler r. mit angelegten Flügeln auf einem Blitz	Æ 3
21365	(1064) Corcyra. Säugende Kuh.	K, die Sterne im Viereck	AR 5½
21366	(1173) Athen. Pallaskopf r.	ΑΘΕ Eule u. Oelzweig. (Uralter Styl)	AR 2½
21367	(1181) Athen. Pallaskopf r.	Α ΘΕ und Ξ Eule auf der liegenden Amphora r., eine Ähre. Im Kranze	AR 5½
21368	(1238) Corinth. Pallaskopf r. Stierkopf als Beizeichen.	Trinkender Pegasus, darunter ϙ	AR 6
21369	(1369) Cnosus. Ährenbekr. weibl. Kopf r.	Labyrinth, in der Mitte ein Stern	AR 6½
21370	(1377) Gortyna. Europa auf dem Ulmbaum sitzend r.	ΓΟΡ..Ν... (rückl.) Stier, rechtshin, aber etwas von vorn gesehen.	AR 7
21371	(1388) Weibl. Kopf r. Chalcis Eub.	ΧΑΛ Adler und Schlange	AR 4
21372	(1397) Histiaea. Weinbekr. weibl. Kopf r.	Stier r., hinter ihm eine Rebe vor ihm Ꞁ, im Abschnitt ΙΣΤΙ	AR 4
21373	(1405) Andros. Epheubekr. weibl. Kopf r.	ΑΝΔΡ um eine Amphora	Æ 3½
21374	(1406) Ceos. Bärtiger Kopf r.	ΚΕ Vordertheil e. Hundes, von Strahlen umgeben.	Æ 3
21375	(1408) Carthaea. Epheubekr. Kopf r.	ΚΑΡΘΑ Traube und Stern	Æ 5
21376	(1410) Julis. Bekr. bärtiger Kopf r.	ΙΟΥΛΙ Biene	Æ 3
21377	(1626) Amphora zwischen zwei Vögeln.	Adler auf einem Zweig, einen Kranz im Schnabel, vor ihm e. Thyrsus	Æ 4
21378	(1665) Cyaneae, Gordianus Pius, wie	Mionnet S. VII 10 39	Æ 8
21379	(1666) Myra, Gordianus Pius, wie	Mionnet S. VII 16 63	Æ 9
21380	(1669) Magydus, Valerianus ΚΑΘΕ ΠΟΥ·ΛΙΚ·Κ·ΟΥΑΛΕΡΙΑΝΟΝ Lorbeerbekränzter Kopf r., davor I	ΜΑΓΥΔΕΩΝ Zeus, linkshin, auf einem Sessel sitzend, Nike auf der Hand haltend, im Abschnitt ·ΝΓ·	Æ 9
21381	(1973) Ptolemaeus VII wie Mionnet	S. IX 15 75	Æ 13¼
21382	(2394) Libya. Weibl. Kopf mit dem Elephantenfell bedeckt r.	ΛΙΒΥΗ ΣΙΥΣΙΩ über einem Löwen, r.	Æ 6
21383	(2610) DN HONORIVS PF AVG Kopf des Honorius mit dem Diadem r.	GLORIA ROMANORVM Romathronend von vorn gesehen. Im Abschn RVPS	AR 3
21384	(2612) AEL PLACIDIA AVG Kopf der Kaiserin r., eine Hand von oben bekränzt sie.	VOTXX MVLT XXX Victoria stehend ein Kreuz haltend, im Felde ein Stern, im Abschnitt CONOB.	AV.

7 Juli

Von Herrn Eugen Pistorius in Zetbst für 18 Th. 25 Sgl.

21385	Demetrius I König von Syrien. Kopf des Demetrius mit dem Diadem rechtshin, von einem Kranze umgeben.	ΒΑΣΙΛΕΩΣ ΔΗΜΗΤΡΙΟΥ Weibliche Figur mit Füllhorn, sitzend, linkshin, usw. Im Abschnitt ΓΙ	AR 8

21386	Ariobarzanes III König von Cappadocien. Kopf des Königs mit dem Diadem r.	..ΣΙΛ... ΒΑΡΖΑΝ·Υ ΕΥΣΕΒ·ΥΣ ΦΙΛΡΩΜ... Pallas, im F. ☼ und ⊠	AR 3½
21387	Dyrrhachium Jugendl. Kopf des Herakles rechtshin.	ΔΥΡ Pegasus rechtshin.	AR 2½
21388	C. und L. Caesares, der Denar mit	dem Denarzeichen X auf der KS.	AR —
21389	Augustus. Sein lorbeerbekr. Kopf r.	IMP CAESAR Statue auf der columna rostrata.	—
21390	G. Volteia. Kopf mit bekränztem Helme rechtshin, dahinter ?	M·VOLTEI·(M·F) Cybele im Wagen, von zwei Löwen gezogen, oben O	AR —
21391	Bekränzter männlicher Kopf l.	ΑΓΑΜΕΜΝΟΝΟΣ, ΤΡΔ? darüber eine Keule, darunter ein Speer, und ein auf zwei Schilden (?) liegender Köcher.	AR 6
	Zu den falschen gelegt.		
21392	Traian. IMP CAES NERVAE TRAIANO AVG GER DAC PM TR P COS V PP Lorbeerbekr. Kopf r.	S·P·Q·R·OPTIMO PRINCIPI S·C. Weibliche Figur, mit Ähren und Füllhorn, neben ihr ein Modius u. ein Schiff	AR 7
21393	Traian. IMP CAES TRAIANO OPTIMO AVG GER DAC PM TR P COS VI PP Strahlenbekränzter Kopf rechtshin.	SENATVS POPVLVSQVE ROMANVS S·C. Weibliche Figur mit Stab und Füllhorn.	AR 4
7 Juli	Von demselben für	2 Th. 4 Sgl.	
21394	Ptolemaeus. Kopf des Heraktes rechtshin, mit dem Löwenfell bedeckt.	ΠΤΟΛΕΜΑΙΟΥ ΒΑΣΙΛΕΩΣ Adler linkshin, davor ΠΙ	AR 3½
21395	Titus. T CAES IMP AVG F TR P COS VI CENSOR Lorbeerbekr. Kopf rechtshin.	VICTORIA NAVALIS S C. Victoria auf einer Prora rechtshin	AR 3
21396	Constans II. Bärtiger Kopf von vorn.	A N I N O I	AR 3
17 Juli	Von Herrn Stadtrichter Dannenberg angekauft für 41 Th. (37 St.)		
21397	Severus Alexander. IMP(S)EV ALEXAND AVG Lorbeerbekr. Kopf des Severus Alex. rechtshin.	P M TR P VIII COS III PP Der Kaiser im Kriegskleid mit Lanze u. Trophäe r.	AR —
21398	Syracus. ΣΥΡΑΚΟΣΙΟΝ Weibl. Kopf in einer Haube r., vier Delphine umher.	Viergespann im Schritt, rechtshin, über den Pferden schwebt Nike	AR 6
21399	Alexander d. Gr. Jugendl. Kopf des Herakles mit dem Löwenfell r.	ΑΛΕΞΑΝΔΡΟΥ Zeus thronend mit Adler u. Scepter, l., im F. halber Pegasus	AR 7
21400	Korinth. Pallaskopf l., dahinter ΕΠΙ u. Artemis, zwei Fackeln tragend.	Pegasus linkshin, ϙ.	AR 4
21401	Athen. Pallaskopf r.	ΑΘΕ ΑΡΙΣΤΟ ΗΡΑ ΦΙΛΩ Eule auf der Amphora stehend, l. im Felde eine Keule	AR 3½
21402	Achäischer Bund. Lorbeerbekr. Kopf des Zeus r.	Π Α Ε Ψ im Kranze (M. S. III 489, 26) Eierinn.	AR 2½
21403	Locri Opuntii? Ross r. schreitend.	ΟΠΟΥΝΤΙΩΝ? Aiax kämpfend r.	AR 2
21404	Orra. Behelmter Kopf r.	ORRA Adler r. auf einem Blitze, 5 Kugeln	AR 4½
21405	Aetnaei. Strahlenbekr. Kopf r.	(ΑΙΤΝΑΙ)ΩΝ Stehender Krieger, 3 Kugeln	AR 4
21406	Messana. Mionnet I 255 391		AR 6
21407	Panormus, vergl. Mionnet I 279 616		AR 4½
21408	Panormus? Janiskopf	M·ACIVI Q im Kranze	AR 4½

21409.	Syracus. Mionnet I 309 892		Æ 6½
21410	Syracus ebenda 312 925		Æ 5
21411	Syracus, Lipara? Weibl. Kopf rechtshin.	Delphin r. über drei Wellen	Æ 8
21412	Nicopolis Moesiae, (Caracalla) Elagabalus	ΥΠ ΝΟΒΙΟΥ ΡΟΥΦΟΥ ΝΙΚΟΠΟΛΙΤΩΝ ΠΡΟϹ ΙϹΤΡΟΝ	
	ΑΥΚΜΑΥΡΗ ΑΝΤΩΝΙΝΟϹ Lorbeerbekr. Kopf r.	Adler mit einem Kranz im Schnabel	Æ 7
21413	Pautalia, Domna. Vergl. Mionnet S. II 382 1067		Æ 6½
21414	Philipp III v. Macedonien. Vergl. Mionnet S. III 238 531 dber H		Æ 1
21415	Nicopolis Epiri, Augustus. Vergl. Mionnet S. III 371 81		Æ 6
21416	Athen. Pallaskopf r.	(ΑΘΗΝ)ΑΙΩΝ Stehende weibl. Figur mit e. Kinde	Æ 6½
21417	Corinth, Galba. Mionnet S. IV 74 498.		Æ 5
21418	Corinth, M. Aurel., vergl. Mionnet S. IV 92 620		Æ 5.
21419	Pallenses Cephalleniae. Weibl. Kopf r.	ΠΑ	Æ 2½
21420	Epidaurus. Vergl. Mionnet S. IV 260 152		Æ 4
21421	Messenia. Vergl. Mionnet II 211 22 u. ff.		Æ 4
21422	Tegea. Pallaskopf r.	ΤΕΓΕΑΤΑΝ Telephos an der Hirschkuh	Æ 4
21423	Creta, Antoninus Pius. ΑΥ ΑΝΤΩΝ... Lorbeerbekr. Kopf rechtshin.	ΚΚ Altar	Æ 3
21424	Cyzicus. ΚΥΖΙΚΟϹ Jugendl. Kopf rechtsh.	ΚΥΖΙΚΗΝΩΝ im Kranze. (M. II 592 525	Æ 8½.
21425	Pergamus. ΠΕΡΓΑΜΗΝΩΝ Pallaskopf r.	ΕΠΙ ϹΤΡ ΠΟΛΛΙΩΝΟϹ Discuswerfer? Vergl.)	Æ 4
21426	Smyrna. ΖΕΥϹ ΑΚΡΑΙΟϹ Kopf des Zeus r.	ϹΜΥΡΝΑΙΩΝ Greif mit Rad.	Æ 4½
21427	Chios. Sphinx vor einer Keule sitzend.	ΣΛΕΤΡΑΤ ΧΙΟΣ Amphora, Steuer.	Æ 4
21428	Samos Etruscilla. Vergl. M. S. VI 428 278		Æ 8
21429	Hypaepa Etruscilla. Vergl. M. S. VII 362 207		Æ 8
21430	Side. Pallaskopf v. v.	Pallas Promachos r. Granatapfel	Æ 3½
21431	Termessus. ΛΑ Kopf des Zeus r.	ΤΕΡΜΗϹϹΕΩΝ Ross l. laufend.	Æ 4
21432	Pheneus. Kopf des Hermes r., am Nacken hängt der Hut.	Widder rechtshin.	Æ 4.
21433	Traianus Decius, Medaillon mit	FELICITAS SAECVLI.	Æ 10.

17 Juli — Von Herrn Hugo Garthe in Köln für 100 Th. angekauft.

21434	L. AELIVS AVRELIVS COMMODVS AVG PIVS FELIX Der Kopf des Commodus mit dem Löwenfell rechtshin.	(HERC. ROM. CONDITORI. P. M. TR. P. XVIII) und im Abschnitt COS. VII. PP. Hercules pflügend l. (Mionnet 200 Fr. Cohen 600 Fr.)	Æ 12½.
21435	IMP. GORDIANVS PIVS FELIX AVG Lorbeerbekr. Kopf des Gordianus Pius r.	VICTORIA AVG Der Kaiser sitzend l. von der Victoria bekränzt, vor ihm kniet ein Gefangner, Soldaten mit Feldzeichen umher. (Mionnet 120 Fr.)	Æ 10.

Beide Medaillons bestehen aus je zwei Metallstücken, Ring u. Kern.

23 Juli — Geschenk des Dr. Krautgasser in Mureck, Steiermark.

21436	Barbarische Münze, nachgeahmt den Tetradrachmen Philipps II von Macedonien. Bekränzter Kopf linkshin. Rs Ross linkshin. Gefunden zu Streitfeld unweit Mureck mit 8 oder 9 ähnlichen.		AR 6½

23 Juli	Durch Hrn. Hoffmann auf der Pariser Auction am 24 Nov. 1859 für 34 Fr. 6 cent. gekauft.		
21437	Secusia. SECVSIA.VS Behelmter Kopf r., am Nacken eine Lanze.	ARVS Herakles, in der Rechten die am Boden steh. Keule, vor einem Idol.	AR 3.
23 Juli	Von Herrn Hoffmann für 648 Fr. angekauft.		
21438	Amyntas II K. v. Macedonien. Reiter mit dem maced. Hut, r., in der R. Speer.	AMYNTA Löwe, l., einen Speer im Rachen zerbrechend	AR 5½
21439	Heraclea Bith. Bärtiger Kopf des Herakles, l., mit dem Löwenfell.	HPAK ΛEIA Stossender Stier, l. im Felde ⅄ und Blatt.	AR 3½
21440	Locri. Lorbeerbekr. Kopf des Zeus. l. dahinter TI	PΩMA ΠIETIE ΛOKPΩN Roma sitzend von einer weibl. Figur bekr.	AR 5
21441	Perrhäbia wie Mionnet II 20 146, sie aus demselben Stempel.	ob ächt? Eckhel Nylloge 113 hat	AR 3½
21442	Ptolemaeus Soter? Kopf des Königs r. mit Diadem und Aegis.	ΠTOΛEMAIOY BAΣIΛEΩΣ Adler l. auf dem Blitze P IA	AR 5.
21443	Syracus. Lorbeerbekr. Kopf des Apollo rechtshin.	Weibliche Figur, v. v., mit wallendem Schleier, in der R. einen Dreifuss in der Linken einen Zweig	AR 3.
21444	Cranium. Widderkopf r.	KPA Fuss eines Stiers.	AR 2.
23 Juli	Von Herrn ~~Dr.~~ Eugen Pistorius in Zerbst für 3 Th.		
21445	Caesar. Lorbeerbekränzter Kopf des Julius Caesar r., davor Caduceus, dahinter Lorbeerzweig.	L. LIVINEIVS REGVLVS Stier rechtshin laufend.	AR —
21446	Nero. NERO CAESAR AVG IMP TR POT PP. Lorbeerbekr. Kopf des Nero r.	CER QVINQ ROM CO Tafel mit einer Vase und einem Kranz. SC	Æ 4½ —
21447	Traian.	SPQR OPTIMO PRINCIPI SC Harnisch	Æ 7 —
21448	Caracalla.	PRINCIPI (IVVENTVTIS) S.C. Der Kaiser neben einer Trophäe	Æ 7. —
21449	Gallienus. GENIVS P. R Strahlenbekr. Kopf r.)	INT VRB SC im Kranze	Æ 8. —
21450.	Thalassa Cretac, Tiberius. TI KΛAY... ΣEB TE(P) Kopf des Tiberius r.	Sechssäuliger Tempel, daneben ΘA . . ΛNIIA ?	Æ 6.
8 Aug.	Münzen welche der Königl. Consularagent Blücher in Galacz u. Umgegend gesammelt hat, mit mehreren modernen für 110 Th. angekauft.		
21451	Augustus, Julia, Gaius u. Lucius. AVGVSTVS DIVI F Kopf des Augustus rechtshin, in einem Eichenkranze	(C MARI)VS TRO IIIVIR Die Köpfe der Julia, in der Mitte, des Gaius u. Lucius alle drei rechtshin. Mionnet u. Cohen 300 Fr.	AR —
21452	Alexander d. Gr., Tetradrachmon mit BAΣIΛEΩΣ ΑΛEΞANΔPOY und ⅄		AR 6
21453	Aradus, Biene & B	APAΔIΩN Hirsch, Palmbaum	AR 3½
21454	Abdera, AB.... ΩN Lorbeerbekr. Kopf des Apollo r. im Linienquadrat.	EΠIΠAYΣAN Greif, liegend, l.	AR 2½
21455	Istrus. Die Köpfe der Dioskuren.	IΣTPIH, Δ, Adler auf einem Fisch, r.	AR 3
21456	Sicyon. Chimaera ΣE	Taube	AR 2

21457	Epirus. Eichenbekr. Kopf des Zeus r., K	ΑΠΕΙΡΩΤΑΝ Blitz, im Eichenkranz	AR 3
21458	Hadrianus, ΑΕΘΥΡΤΟΣ Aegypten sitzend als weibl. Gestalt mit Sistrum uff.		AR. —
21459	Die folgenden 20 griechischen Silbermünzen sind entweder schon in der Königl. Sammlung vorhanden oder von so mangelhafter Erhaltung dass sie nicht eingelegt werden können, sie werden daher gleich zu den Dubletten gelegt. 2 Tetradrachmen von Thasos, 1 kleine von Thasos, 1 von Neapolis Maced., 4 Drachmen Alexanders des Grossen, 2 von Dyrrhachium, 1 Tetradrachmon von Athen, 1 Didrachmon und 1 Drachme von Corinth, 1 von Histiaea, 1 König von Cappadocien, 1 altpersische Münze, 2 Arsaciden, 1 Sapor I, 1 Sassanide (zerbrochen).		AR
21460	7 röm. Familienmünzen welche in besseren Exemplaren vorhanden sind, zu den Dubletten gelegt. 1 Aemilia, 1 Decimia, 1 Plaetoria 1 Postumia, 3 unkenntliche.		AR
21461	65. Münzen, Denare der röm. Imperatoren, welche auch zu den Dubletten gelegt werden. Nämlich 1 Brutus, 2 Vespasian, 3 Titus, 3 Domitian, 7 Traian, 5 Hadrian, 1 Sabina, 2 Antoninus Pius, 2 Faustina sen., 3 M. Aurelius, 1 Faustina iun., 2 Lucilla, 1 Commodus, 10 Septimius Severus, 3 Caracalla, 3 Elagabal, 8 Severus Alexander, 1 Gordianus Pius, 1 Trebonianus Gallus, 1 Etruscilla, 1 Gallienus, 1 Constans, 3 unkenntliche		AR
21462	9 theils griechische theils römische falsche gegossene Münzen von schlechtem		AR
21463	Commodus. AEL. AVREL. COMM. AVG. P. FEL Lorbeerbekr. Kopf des Commodus r.	LIB AVG VIIII P M TR P XVII COS VII PP Liberalitas stehend, Stern.	AR —
21464	Caesar, wie Riccio Tafel XXXIII Mussidia Nr. 1		AR. —
21465	Furia, wie Riccio Tafel XXI Nr. 5		AR. —
21466	Adramytium u. Ephesus, Caracalla,	Vergl. Mionnet S. V 281 30 (100 Fr.)	Æ 10.
21467	Temenothyrae, Mionnet IV 147 835	(18 Fr.)	Æ 9
21468	Athamanes, Verschleierter weiblicher Kopf rechtshin.	ΑΘΑΜΑΝΩΝ Pallas stehend. (40 Fr.)	Æ 3.
21469	Istrus. Lorbeerbekr. Apollokopf. Eingestempelt ist ein Hermeskopf.	ΙΣ... Adler auf einem Fische stehend (18 Fr.)	Æ 4
21470	~~Istrus~~ Germe, M. Aurelius, ΑΥΡΗΛΙΟϹ Κ ΑΥΓΟΥϹ Kopf des M. Aurelius r.	ΓΕΡΜΗΝΩΝ Heracles stehend mit Keule u. Löwenfell, ☧	Æ 4
21471	Hadrianopolis, Gordianus Pius. ΑΥΤ Κ Μ ΑΝΤ ΓΟΡΔΙΑΝΟϹ ΑΥ Lorbeerbekr. Kopf des Gordianus r.	ΑΔΡΙΑΝΟΠΟΛΕΙΤΩΝ Kastell mit zwei Thürmen.	Æ 6½
21472	Nicopolis Moes. Macrinus.	(ΥΠ ΑΓΡΙ)ΠΠΑ ΝΙΚΟΠΟΛΙΤΩΝ ΠΡΟϹ ΙϹΤΡΩ Trophäe, zu Seiten Victoria u. der Kaiser	Æ 7
21473	Nicopolis, Elagabalus, vergl. Mionn.	S. II 171 665, aber ΙϹΤΡΟΝ	Æ 7
21474	Marrianopolis, Caracalla.	Fortuna am Altar	Æ 5½
21475	Marrianopolis, Severus Alexander u. Maesa S. II 108 314.	ΥΠ ΠΒ ΙΟΥΛ ΦΗϹΤΟΥ ΜΑΡΚΙΑΝΟΠΟΛΙΤΩΝ Weibl. Gestalt mit Patera u. Lanze	Æ 7.

21476	Side. Kopf der Pallas r.	Granatapfel, daneben ⁊	Æ 3
21477	Tyrus. Weibl. Kopf mit Mauerkrone r.	Palme Γ Ρ̄ ΙΕΡΑΣ	Æ 3.
21478	Ephesus, Maximinus, Mionnet S. VI	181 668	Æ 3
21479	Mytilene. Strahlenbekr. Kopf r.	ΜΥΤΙ Dreifuss	Æ 2
21480	Ambracia. Stierkopf mit Menschenantlitz r.)	ΑΜΒΡΑ Seekrebs.	Æ 4
21481	— Ebenso	ΑΜ Seekrebs	Æ 2½
21482	— Ebenso	ΑΜΒΡΑΚ? Stossender Stier l.	Æ 4
21483	— Männl. Kopf. l. Herakles?	Stossender Stier l., im Abschn. ΑΜ	Æ 4
21484	— Weibl. Kopf. l.	Α Μ neben einem Dreifuss	Æ 3
21485	— Jugendl. Herculeskopf mit d. Löwenfell r.)	ΑΜΒΡ Apollo auf e. Sessel l.	Æ 5
21486	— Kopf des Zeus r.	ΑΜΒΡ ΛΑΜΙΟΣ Greif l.	Æ 4
21487	— Ebenso	ΑΜΒΡ Α... Greif r. (zu den Dubl.)	Æ 4
21488	— Verschleierter weibl. Kopf r.	ΑΜΒΡ Obelisk, im Kranze	Æ 3.
21489	— Ebenso	Ebenso	Æ 3
21490	— Apollokopf r.	Dieselbe Kehrseite	Æ 4
21491	— Kopf der Pallas r.	ΑΜ Obelisk	Æ 2
21492	— Kopf des Helios r.	ΑΜΒΡ ΞΑΝ Zeus den Blitz schleudernd	Æ 4.
21493	— Lorbeerbekr. Apollokopf r.	ΑΜΒΡ Derselbe Typus	Æ 5
21494	. . . . . ΛΟ . . Stierkopf mit Menschenantlitz rechtshin.	Stehender Löwe r.	Æ 3.
21495	Ambracia. Kopf des Zeus r.	ΑΜΒΡ ΚΛΕΑΡΧΟΣ Greif r.	Æ 4.
21496	Epirus. Lorbeerbekr. Kopf des Zeus l.	ΑΠΕΙΡΩΤΑΝ Blitz. Im Kranze	Æ 5.
21497	Hermocapelia vergl. M. S. VII 351	158	Æ 3
21498	Stratonicea. Lorbeerbekr. Kopf des Zeus r.	ΣΤΡ.. Adler auf einer Fackel r., im vertf. Qu.	Æ 2.
21499	Nicaea Valerianus.	ΝΙΚΑΙΕΩΝ Aequitas	Æ 7
21500	Neapolis Samar. Philippus Arabs u. sein Sohn. ...PHILIPPIS·AV Die beiden Köpfe sich anschauend	(COL) IVL FL SERG (N)EAPOL Pflügender Priester, oben im Felde der Garizim	Æ 8.
21501	Macedones. Kopf des Poseidon r.	ΜΑΚΕΔΟΝΩΝ Keule N	Æ 6
21502	Prusia ad Hypium, Domitian, Mionnet S. V 237 1395		Æ 7½
21503	Alexander II K. v. Syrien. Sein strahlenbekränzter Kopf r.	(ΒΑΣ)ΙΛΕΩ(Σ)(Α)ΛΕΞΑΝΔΡΟΥ Zwei verschlungene Füllhörner, im Felde Σ und ☿	Æ 5
21504	Maronea. Pferd r. ΝΚ	ΜΑΡΩΝΙΤΩΝ Μ Rebe mit 4 Trauben in □	Æ 3
21505–7	3 gleiche aber mit ΜΙ und Ε, ΝΚ und ΜΙ,	ΝΚ und Ε	Æ 3.
21508	108 griechische Kupfermünzen, Dubletten oder schlecht erhaltene Exemplare nämlich 5 von Pella, 3 Lysimachus, 1 Macedonien unter röm. Herrschaft, 1 Alexander der Gr., 4 von Perseus, 4 Alexander IV, 17 Philippus III, 8 Antigonus, 3 Cassander; 2 Corcyra, 3 Amphipolis, 18 Ambracia, 1 Aetolia 3 Mytilene, 1 Amisus, 1 Thessalia, 1 Sardes, 1 Alexandria, 2 Athen 1 Ephesus, 39 unbestimmte (Abonoteichos, Antonin. P.) (Aelia Capitol. Geta) (Mytilene Theophanes)		Æ
21509	127 röm. Kupfermünzen, fast sämmtlich aus Constantins Zeit, werthlos		Æ
21510	49 byzantinische Kupfermünzen, werthlos.		Æ

Von Herrn Kleefeld Secretair der kgl. Gesandtschaft in Madrid eingesendet, unter d. 26 Juni 1860.

10 Aug. 21511	4 spanische Kupfermünzen, von Cascantum, Emerita, Segobriga, Celsa ohne Werth.		Æ.

13 Oct. Von dem Münzhändler Egger aus Pesth für 450 Franken.

21512	GALBA IMPERATOR Lorbeerbekränzter Kopf des Galba rechtshin.	IMP CAESTRAIAN AVG GER DAC PP REST Libertas stehend	N.
21513	DN HERACLI PERP AVG Kopf des Kaisers mit kreuzverziertem Diadem rechtshin.	VICTORI HERACLI AVG Kreuz, unten CONOB	N Trem.
21514	Heraclea Luc. Pallaskopf rechtshin, der Helm mit der Scylla geschmückt, vor ihr im Felde Δ K X.	Herakles den Löwen würgend im Felde Keule, zwischen seinen Füssen eine Eule.	AR 5½
21515	Augustus. IMP. IX. TR bO V (so) Kopf des Augustus rechtshin.	MART VLTQ Tempel in welchem ein Legionsadler steht.	AR 7.
21516.	Ptolemaeus II? Königskopf rechtshin mit Diadem u. Aegis.	ΠΤΟΛΕΜΑΙΟΥ ΒΑΣΙΛΕΛΣ Adler auf dem Blitz ~~rechts~~ links hin, vor ihm M	AR 8.
21517	Seleucus II K. v. Syrien Königskopf rechtshin, mit dem Diadem.	(Β)ΑΣΙΛΕΛΣ (Σ)ΕΛΕΥΚΟ(Υ) Apoll stehend in der R. einen Pfeil, den linken Ellnbogen auf den Dreifuss stützend, im Felde ΔΙ und ΜΕ	AR 7
21518	Demetrius II K. v. Syrien. Königskopf rechtshin, mit dem Diadem.	ΔΗΜΗΤΡΙΟΥ ΒΑ.... Adler auf einer Prora, ein Palmzweig neben ihm, im Felde die Keule die oben in ☧ endet, A, IE, AΣ, IΠP, M.	AR 8
21519	Caesarea Cappad., Caracalla.... AVPH ANTWNINOC Lorbeerbekränzter Kopf des Caracalla rechtshin.	ΙΕΡΟC CΕΟΥΗΡΙΟC ΦΙΛΑΔΕΛΦ ΚΟΙΝ ΚΑΙC ΙΙ Der Argaeus zwischen zwei Palmzweigen und zwei Urnen	Æ 8

3 Nov. Münzen aus dem Funde von Obrzycko, welche seit d. J. 1844 bei der Abtheilung der vaterländischen Alterthümer aufbewahrt worden sind. Vergl. J. Friedlaender der Fund von Obrzycko, Berlin, 1844.

21520	Romanus I, Constantin X, Stephan u. Constantin, wie Saulcy XX 7.		AR Fragm.
21521	Constantin X und Romanus II, wie Saulcy XXI 2.		AR Fragm.
21522, 23	dieselbe Münze, zwei Exemplare		AR Fragm.
21524–26	Niceforus Focas wie Saulcy XXI 9, drei Exempl.		AR Fragm.
21527	Johannes Zimisces, wie Saulcy XXII 3.		AR Fragm.
21528	Fünf kleine Fragmente ähnlicher Münze, eins von einer des Johannes Zim. drei ~~vier~~ von Roman I wie 21520 eins von Michael III.		AR.
21529	Vier Fragmente von Sassaniden-Münzen.		AR.

7 Nov. Aus der Abtheilung der Bronzen des Antiquariums bei der neuen Aufstellung an das Münzkabinet abgegeben.

21530.	Nemausus, Augustus und Agrippa, der Schrötling hat die Form		

	eines Eberfusses		Æ
21531, 32	Nero Rs Securitas. Vorder- und Kehrseite sind zerschnitten und jede von einem breiten Rande umgeben.		Æ } dem Antiquarium überwiesen (Spiegel!) F 754 / 1909
12 Nov.	**Von Herrn Rollin in Paris für 450 Fr.**		
21533.	MOVΓΑΓM Schreitender Stier l., den Kopf zurückwendend.	ΓVΓOEM Derselbe Stier, r., vertieft. Es fehlt ein Stückchen des Randes.	AR 8
24 Nov.	**Mit der Bohl'schen Sammlung kurtrierscher Münzen angekauft.** u. von der Abtheilung neuerer Münzen überwiesen.		
21534-39	Sechs Exemplare der gallischen Münze mit Germanus Indutilli, schlecht erhalten. 5 wurden zu den Dubletten gegeben.		Æ 4.
Dec. 5	**Von dem Münzhändler Timpe für 2 Th. 20 Sgr.**		
21540	NERO CLAVD DIVI CLAVD F CAESAR (AVG GEMANI) Lorbeerbekr. Kopf des Nero r.	Ohne Aufschrift. Victoria r., auf einen Schild schreibend, den r. Fuss auf eine Kugel setzend (Cohen: 40 Fr.)	AR Quinar
21541	AEL EVDOXIA AVG Kopf der Kaiserin r., mit dem Diadem, eine Hand von oben hält darüber einen Kranz.	SALVS REIPVBLICAE Sitzende Victoria schreibt auf einen Schild (✱). Im Abschnitt SM..	Æ 4.

1861

24 Jan.	**Von dem Münzhändler Wesener für 10 Th. 15 Sgr.** (Nr 58)		
21542	Volagases IV. Der Kopf des Königs l. dahinter B.	(B)ΛCIΛ(ΕΛΣ ΟΛ)ΑΓΑ(ΣΟΥ) ΕΠΙΦ... ΖΔΥ (Δ)ΑΙΣ(ΙΟΥ ?) Der König sitzend, vor ihm eine Frau. u.s.f.	AR 6½
21543.	Posidonia AVIƎ(M) (ΠΟ)ΜΕΙ Poseidon r.	IƎMOΠ Stier linkshin.	AR 4½
21544.	Aezanis Phrygiae, Sabina, Mionnet S. VII 496 79.		Æ 4.
21545	N. Coptites, Hadrianus, Mionnet VI 523 34		Æ 4.
12 Febr.	**Von dem Münzhändler Garthe in Köln für 80 Th.** (Nr 107)		
21546	Philippus der Jüngere. IMP CAES M IVL PHILIPPVS AVG Lorbeerbekränzter Kopf des Caesar Philippus rechtshin, um die Brust Gewand.	SAECVLVM NOVVM Vor einem achtsäuligen Tempel opfern die beiden Philippus, Vater und Sohn, begleitet vom 5 anderen Figuren. (Mionnet 300, Cohen 400 Fr.)	Æ 12
	Angeblich zu Asburg, Asciburgium bei Duisburg gefunden.		
15 Febr.	**Von Herrn E. Pistorius in Zerbst für 27 Th. 26 Sgr.** (Nr 22)		
21547	Basilius II u. Constantinus XI wie Saulcy XXIII 4 (14 Th. 10 Sgr.)		AV 7.
21548	Tarsus wie Mionnet S. VII Tafel IX 4 (5 Th.)		AR 6
21549	Arsaces Phraapatius, wie Lindsay I, 8. (2 Th. 20 Sgr.)		AR 4
21550	Gallische Münze. Pallaskopf r.	Bewaffneter Reiter r. unten COMA (1 Th.)	AR 3
21551	(Andronicus I wie Saulcy Tafel XXIX 4. (3 Th.)). Alexius II v. Trapezunt.		AR 4
21552	Gallische Münze. Kopf rechtshin.	Zwei Vögel übereinander ⁂ und Schlange (1 Th. 10 Sgr.)	Æ 3

21553.	Domitianus. IMP CAES DOMIT AVG GERM COS XVII CENS PER Lorbeerbekr. Kopf rechtshin.	Der stehende Kaiser von der Victoria bekränzt, im Abschnitt S. C. (16 Sgr.)	Æ I.
26 Febr.	Von dem Gymnasiasten Rother für 8 Th. gekauft.		
21554	Regenbogenschüssel. Vogelkopf (?) linkshin in einer kranzartigen Verzierung.	Drei Kugeln von einem Halbkreis eingeschlossen.	AV 4.
11 März	Von dem Münzhändler H. Hoffmann in Paris gekauft.		
21555.	Caesar. C. CAESAR. DICT. PERP. PON. MAX Lorbeerbekr. Kopf des Julius Caesar r.	C. CAESAR. COS. PON. AVG Der Kopf des Octavian r.	AV
21556	M. Antonius. A(NTONI)VS IMP Kopf des M. Antonius r.	CAESAR IMP Kopf des Octavian r.	AV.
21557	Commodus. L. AVREL. COMMODVS AVG Lorbeerbekr. Kopf des Commodus r.	TR. P. III. IMP II. COS. P. P. Einer der Dioskuren vor seinem Pferde stehend.	AV.
21558	Philippus Aridaeus. Kopf des jugendl. Herakles r. mit dem Löwenfell.	ΦΙΛΙΠΠΟΥ Vordertheil eines Löwen r., unter seinem Bauch Diota	AV 2½
21559	Cleopatra u. M. Antonius. BACIΛICCA ΚΛΕΟΠΑΤΡΑ ΘΕΑ ΝΕΩΤΕΡΑ Brustbild r.	ΑΝΤΩΝΙΟϹ ΑΥΤΟΚΡΑΤΩΡ ΤΡΙΤΟΝ ΤΡΙΩΝ ΑΝΔΡΩΝ Kopf des Antonius r.	AR 7
21560	Alexandria, Domitian u. Domitia. ΑΥΤ ΚΑΙΣ ΔΟΜΙ(ΤΙΑΝ)ΟΣ ΣΕΒ ΓΕΡΜ Lorbeerbekr. Kopf des Domitian r. L^Δ	ΔΟΜΙΤΙΑ ΣΕΒΑΣΤΗ Kopf der Domitia r.	Æ 5
14 März.	Auf der Lewin-Sheppard'schen Auction London 14 Jan. u. f. für 18 £ 16 Sh., durch Herrn Webster gekauft. (No. 36)		
21561	(648) Rhegium. Löwenkopf von vorn, rechts im Felde eine kleine Traube.	RECINOS Zeus auf einem Sessel, l., die R. auf ein Scepter stützend. Kranz	AR 8½
21562	(649) Zweigespann von Maulthieren, im Schritt, r. Im Abschnitt ein Blatt.	NONIƆƎA Hase r. laufend.	AR 7½
21563	(573) Aetolia. Lorbeerbekränzter Kopf des Apollo rechtshin, unter dem Halse ΦΙ	ΑΙΤΛΛΛΝ Meleager stehend, l., den r. Fuss auf eine Basis setzend, im Felde A ΠΙ	AR 6½
21564	(615) Smyrna ΟΜΗΡΟϹ Homer sitzend, r.	ϹΜΥΡ ΝΑΙ ΛΝ im Eichenkranz.	Æ 5.
21565	(zu 615) Ilium. Büste der Pallas r.	ΙΛΙΕΛΝ Aeneas mit Anchises u. Ascanius	Æ 3.
14 März.	Von Herrn Webster in London für 21 £. 13 Sh. gekauft. (209)		
21566	Messana. ΜΕΣΣΑΝΑ Zweigespann von Maulthieren r. Im Abschn. zwei Delphine	ΜΕΣΣΑΝΙΟΝ Hase rechtshin laufend, darunter Delphin r.	AR 7
21567	Samos. Das Fell eines Löwenkopfs v. v.	ΣΑ Vordertheil e. Stiers r., im Felde l. ein Zweig. Im vertieften Quadrat.	AR 6.
21568	Tarent. ΡΑΤ Weibl. Kopf rechtshin.	ΡΑΡΑ(Τ) Vordertheil eines geflügelten Pferdes r. Unten Muschel.	AR 3
21569	Megara. Lorbeerbek. Kopf d. Apollo l.	ΜΕΓΑΡ zwischen 5 Halbmonden	AR 2½
21570	Posidonia. Poseidon r. schreitend, (ΠΟΣΕΙΔ..) im F. Θ	ΝΑΡΣΕΜΟ(Π) Stier l.	AR 5 u. 4.
21571	Posidonia. ΠΟΜ Poseidon r., in der R. den Dreizack schwingend.	ΜΟΠ (so) Derselbe Typus vertieft	AR 5
21572	Heraclea Lucaniae. ΗΡΑΚΛΗΙΩΝ Pallas-	ΗΡΑΚΛΗΙΩΝ Hercules stehend v. v.	

	Kopf r. Am Kessel des Helms Scylla. Im Felde K	in der R. die Keule, in der L. den Bogen. Im T. ein Becher u. AΘA.	AR 6.
21573	Elis. Kopf der Hera r.	F A Blitz	AR 2.
21574	Antiochus Hierax? Kopf des Königs r. mit dem Diadem.	ΒΑΣΙΛΕΛΣ ΑΝΤΙΟΧΟΥ Apollo auf dem Omphalos sitzend l. Im Abschnitt eine Ähre.	AR 7.
21575	Antiochus IV. Kopf des Königs r. mit dem Diadem.	(Β)ΑΣΙΛΕΛΣ ΑΝΤΙΟΧΟΥ ΘΕΟΥ ΕΠΙΦΑΝΟΥΣ ΝΙΚΗΦΟΡ(ΟΥ) Zeus thronend, auf der R. Nike haltend. Im Abschn. (ΛΓ?)	AR 7.

22 März — Von Herrn E. Pistorius in Zerbst für 2 Th. 15 Sgl.

21576	Panormus, Hispani. Männl. Kopf r.	(HISPA)NORVM Reiter r.	Æ 5
21577	Massilia. Pallaskopf r., davor M(AΣ)	(C)? Φ zu Seiten eines Caduceus, r. Δ?	Æ 2
21578	Justinian. Undeutl. Kopf r.	VOT XIIII	Æ 1
21579	Justinus II u. Sophia IVS... Das Kaiserpaar sitzend.)	X+X ROM	Æ 5

6 April — Nr. 21580 — 27592.

Die antiken Münzen der Friedlaender'schen Sammlung, bestehend aus:

I, Griechischen:	1489 Stück	19 Gold	438 Silber	1032 Bronze
II, Aes grave und röm. Familien M.:	879 =	=	678 =	201 =
III, röm. Kaiser M.:	3645 =	176 =	1604 =	1865 =
	6013 Stück zusammen,	195 Gold	2720 Silber	3098 Bronze

sind heut zur Einverleibung in die Kgl. Sammlung übergeben worden. Jedes Stück wird mit einem den Namen des früheren Besitzers tragenden Zettel versehen, ihm eine Accessionsnummer zu geben erscheint überflüssig, da ein für die griechischen Münzen genügendes Verzeichniss vorhanden ist.

9 April. Eine Sammlung von über eintausend Stanniolabdrücken (Schwefelpasten und galvanopl. Kopien) geschenkt von Julius Friedlaender, welcher dieselben auf seinen Reisen gesammelt hat. Bei jedem Abdruck ist das Metall der Münze und die Sammlung bemerkt, in welcher sie sich befindet. Die galvanoplastischen Kopien welche dazu gelegt worden, sind nach Exemplaren der Herzogl. Sammlung in Gotha angefertigt und von dem dortigen Hofsecretair Herrmann gekauft worden. (Die Königl. Sammlung besass schon eine Anzahl derselben.) Von den Schwefelpasten waren die mit „Rom" und die mit „Odelli" bezeichneten im dortigen Münzhandel, und sind von Odelli abgeformt u. angekauft worden.

10 April. Auf der Auction V. Waring Kay Newton und Carnegieff 18 März durch Herrn Webster für 5 £ 12 Sh. 6 p. angekauft. (Nr. 288)

27593 Kos. KOΣ Apoll, in der Rechten die Standschale, vor dem Dreifuss sitzend. Seekrebs in der Mitte eines vertieften Quadrats, das durch zwei Diagonalen geteilt ist. AR 6.

13 April. Von Herrn Finpe für 1 Thaler 15 Sgl. gekauft, 5 Æ.

27594 Alexandria Augustus, Mionnet VI 49 356 Æ 3½
27595 — Vespasian, Mionn. VI 82 323 Æ 6
27596 — Domitian, M. VI 92 417 Æ 4.
27597 — Elagabal, M. VI 359 2513 Æ 6
27598 — Severus Alexander, M. VI 374 2633 Æ 6

17 Apr. Von Herrn Dr. Conze und Herrn Dr. Michaelis aus Griechenland mitgebracht, 70 Münzen 12 AR 58 Æ für 30 Dr. 35 L (etwa 7 Th).

27599 Chalcis Euboae. Weibl. Kopf r. ΧΑΛ Adler eine Schlange tödtend r. im Felde Tropäe (Palaiopanagiá) AR 4.
27600 Sicyon. ΣΕ Taube l. Taube l. im Kranze (Makarà bei Bura) AR 4
27601 Heraea Gorgohaupt v. v. ΗΡΑ (in Bopkis gekauft) AR 2
27602 Phlius. Halber Stosscender Stier l. Φ AR 1½
27603 Œneone, Jugendl. Kopf des Herakles l. Π im vertieften Quadrat (Œγ Σ ΔΟΜΗΣ) AR 1
27604 Bopkis Unkenntlich. Ein Fisch u. O im vertieften Quadrat (Kárnezi, unweit Kleitor) AR 1
27605 Aegina. Schildkröte Vertieftes Quadrat AR 5
27606 Sicyon. Taube l. N Chimaera l., E AR 3½
27607 Argos. Halber Wolf r. ΦΑ, unten Keule, im vertieften Quadrat AR 2½
27608 Delphi. Widderkopf r. Ziegenkopf v. v. zwischen zwei Fischen im vertieften Viereck (gekauft in Delphi) AR 2
27609 Argos. Halber Wolf l. —
27610 Erythrae Boëtiae. E (R) halbes Getreidekorn. — A im vertieften Quadrat AR 2½
Vertieftes Quadrat AR 2
27611 Helice. ΕΛΙΚ (rückl.) Kopf des Poseidon r. in einem Wellenkreise. Dreizack zwischen zwei Delphinen im Lorbeerkranz (Chani Makará, Quelle Sybaris, etwa 2 Stunden von Helice) Æ 5.
27612 Alexander IV von Maced. Jugendl. Kopf r. ΑΛΕΞΑΝΔΡΟΥ Pferd r., unten Blitz Æ 3
27613 Aegium Caracalla, AY KAI M ANTWNIN Kopf r.) AIΓIEWN Pallas stehend Æ 6
27614 Syracusae ΙΕΥΣ ΕΛΕΥΘΕΡΙΟΣ Kopf des Jupiter r. .YPAKOΣ... Blitz, rechts im Felde Adler Æ 5
27615 Rhodus. Stierkopf v. v. Φ. im Kranze (gekauft in Delphi) Æ 3½
27616 Cydonia Eule r. Stern im Halbmond (gekauft in Delphi) Æ 3
27617 Melos. Apfel Lyra Æ 2
27618 Korinth. Dreizack, zwischen A und Blitz. Pegasus l. Æ 2
27619 Thessalia, Augustus Kopf des Kaisers rechts ΣΑΛΕΑΝΔΡ..... Pallas stehend, auf der A. eine Victoria, der Schild am Boden Æ 5
27620 Boeotia. Schild Dreizack, r. ein Delphin. Æ 2
27621 Korinth, Pegasus l. Dreizack, l. M, rechts Æ 2

27622 Euboea
27623 Thurii
27624 Messen
27625 Korinth
27626 Sicyon
27627 Arcadia
27628 Messe
27629 Messen
27630 Thessa
27631 Elis,
27632 Troezen
27633 Messen
27634 Kleitor
27635 Pellene
27636 Mantin
27637 Thera
27638 Dieselb
27639 Thera,
27640,41 Zwei
27642 Thera.
27643 Anastas
27644 Thera
27645 Weibl.
27646 Ein lang
27647 Weibl.
27648 Arcadia
27649 Arcadia
27650 Messenia
27651 Messeni
27652 Messenia
27653 Messeni
27654 Messeni
27655 Korinth
27656 Sicyon
27657 Sicyon.
27658 Sicyon.
27659 Sicyon. O

27622	Euboea. Weibl. Kopf r.	Stierkopf r., daneben ΕΥ ΒΟ gekauft zu Distomo, Ambryssos.	Æ 2½
27623	Thuria. Kopf des Zeus r.	ΘΟΥ, ΝΙΚΩΝΥΜΟΥ Pallas stehend	Æ 4½
27624	Messenia. Kopf der Ceres r.	ΜΕ, ΔΕΞΙΑΣ Zeus mit dem Blitz, Dreifuss. (gekauft zu Mawromati)	Æ 5
27625	Korinth, Pegasus l.	Dreizack, r. daneben ein Leuchter (ebenda)	Æ 2
27626	Sicyon? Unkenntlich	Σ Methone? (Mawromati.)	Æ 1½
27627	Unvollkommenes Exemplar einer Münze mit ΤΗΕΒΑΝΥΣ CIVIS (ebenda)		Æ 4
27628	Messenia. Kopf r.?	Μ Ε dazwischen Dreifuss? Dubl.	Æ 2
27629	Messenia. Cereskopf l.	ΜΕ, ΔΙΩΝ, Zeus mit dem Blitz, Dreifuss und Kranz	Æ 5
27630	Phocis. ΦΩΚΕΩΝ Kopf des Apollo r.	Stierkopf v. v.	Æ 4
27631	Elis, Lorbeerbekr. Kopf des Zeus l.	Pferd, r.	Æ 4
27632	Troezene. Kopf des Apollo l.	(ΤΡΟ) Dreizack	Æ 2
27633	Messenia, wie 27629 aber undeutlich (gekauft zu Kárnezi, unweit Kleitor) Dubl.		Æ 5
27634	Kleitor? Pallaskopf r.	ΚΛΗ Ross rechtshin (ebenda gekauft)	Æ 2
27635	Pellene. Π Ε dazwischen Dreifuss.	Lyra	Æ 2
27636	Mantinea. Pallaskopf rechtshin.	ΜΑΝ Dreizack	Æ 3
27637	Thera. Jugendlicher Kopf r.	Θ Η dazwischen Caduceus (gek. auf Thera)	Æ 1½
27638	Dieselbe Münze (gekauft auf Thera)		Æ 1½
27639	Thera, Bacchuskopf r.	Diota, daneben Θ Η (gek. auf Thera)	Æ 2
27640, 41	Zwei andere Exemplare (gekauft auf Thera)		Æ 2
27642	Thera. Jugendlicher Kopf v. v.	Drei Delphine l. (gekauft auf Thera	Æ 2½
27643	Anastasius. DN ANASTASIVS PP AVC Kopf r.	ЄB (gekauft auf Thera)	Æ 3.
27644	Thera. Kopf des Poseidon r.	Lyra (gekauft auf Thera)	Æ 3.
27645	Weibl. Kopf r.	Stossender Stier (gekauft auf Thera)	Æ 2
27646	Ein länglich viereckiges Stück Bronze (gekauft auf Thera)		Æ 2 u. 1.
27647	Weibl. Kopf r. v.	ΗΡΑΙ(?) Vordertheil eines stossenden Stiers r.	Æ 1
27648	Arcadia. Panskopf l.	Ρ, darunter die Pansflöte, links. ΟΕ	Æ 3
27649	Arcadia. Derselbe Kopf l.	Ρ, darunter die Pansflöte und Pedum.	Æ 2
27650	Messenia. Lorbeerbekr. Kopf r.	ΜΕ, ΝΙΚΑΡΧΟΣ Schlangenstab (in Tripolitza gekauft)	Æ 3
27651	Messenia. Cereskopf r.	ΜΕ, ΔΑΜΙΩΝ, Zeus mit Blitz und Adler, Dreifuss, Kranz im Felde	Æ 5.
27652	Messenia. Ebenso.	ΜΕ, Ο(?), Derselbe Zeus, Dreifuss u. Stern	Æ 3.
27653	Messenia. Cereskopf l.	ΜΕ	Æ 3
27654	Messenia. Derselbe Kopf	Μ Ε dazwischen ein Dreifuss	Æ 2½
27655	Korinth. Pegasus l. ϙ	Dreizack, l. Α, rechts unkenntl. Beizeichen	Æ 2
27656	Sicyon. Taube l.	ΕΥ im Kranze.	Æ 3½
27657	Sicyon. ΑΛΕΞ Taube l.	ΣΙ im Kranze	Æ 3.
27658	Sicyon. ΑΙΝΕΑΣ und Σ Taube l.	Lorbeerbekr. Apollokopf r.	Æ 4
27659	Sicyon. ΟΛΥΜΠΙΑ. Taube l.	ΣΙ im Kranze	Æ 3

27660	Tegea. Pallaskopf l.	(T)ΕΓΕ. Eule l. und Zweig.	Æ 2½
27661	Tegea. Pallaskopf r.	(ΤΕΓΕ...) Telephos an der Hirschkuh	Æ 3½
27662	Argos. Wolfskopf l.	A undeutlich	Æ 2
27663	Aegina. Zwei Delphine, sich anschauend.	Vertieftes Viereck	Æ 2½
27664	Phlius. Stossender Stier l.	Φ	Æ 2
27665	Lacedaemon. Jugendl. Kopf r.	ΛΑ, ΦΙ ein Adler r.	Æ 5
27666	Pellene. Lorbeerbekr. Kopf des Zeus r.	ΓΕ Widderkopf, im Kranze.	Æ 3½
27667	DN... Kopf eines röm. Kaisers r.	⊠ im Kranze	Æ 1
27668	Phlius, wie 27664.		Æ 2
29 April	Von dem Münzhändler Hoffmann in Paris für 475 Fr.	554/61 [illegible]	
27669	Syrakus. Ährenbekränzter weibl. Kopf linkshin.	ΣΥΡΑΚΟΣΙΩΝ Schreitender Stier linkshin.	AV 1¼
27670	Marc. Aurel. M ANTONINVS AVG ARM PARTH MAX TR P XXIII Lorbeerbekr. Kopf l. mit dem Paludamentum um die Brust.	COS III Victoria stehend, mit dem l. Arm auf eine Basis gelehnt in der R. einen Kranz, in der L. einen Palmzweig.	Æ 13.
27671	Contorniat. DN PLA VALENTINIANVS PF AVG Der Kopf des Kaisers mit dem Diadem r. Davor ein Palmblatt eingravirt)	PETRONIVS MAXSIMVS VC CONS Petronius Maximus als Consul, sitzend. Im Abschnitt zwei Schilde. (es sind 2 Geldbeutel)	Æ 13.
27672	Contorniat. IMP NERO CAESAR AVG P MAX TR P PP Lorbeerbekr. Kopf Nero's r., davor ein eingravierter Palmzweig.	Circe dem Odysseus zu Füssen fallend. Im Hintergrund die in Thiere verwandelten Gefährten.	Æ 11.
27673	Contorniat. ωΜΗΡΟϹ Brustbild Homer's rechtshin, davor () eingegraben.	Ein Krieger der sein Pferd führt.	Æ 10½
1 Mai	Von dem Münzhändler Timpe für 28 Th.		
27674	Licinius der Vater. LICINIVS AVGVSTVS Lorbeerbekr. Kopf des Licinius r.	SIC X SIC XX SMNB in drei Zeilen, umgeben von einem vierfachen Perlkreise welcher oben mit einem Adler abschliesst	AV.
27675	Titus, von Gallienus restituirt. DIVO TITO Strahlenbekränzter Kopf r.	CONSECRATIO Altar	AR
27676	Severus Alexander, von Gallienus restituirt. DIVO ALEXANDRO Strahlenbekr. Kopf r.	CONSECRATIO Altar	AR
3 Mai.	Von Herrn Egger aus Pesth für 46 Th. 20 Sgl. angekauft.		
27677	DIVOS AVGVST DIVI F Lorbeerbekr. Kopf des August r., darüber ein Stern.	TI CAESAR DIVI AVG F AVGVSTVS Lorbeerbekr. Kopf des Tiberius r.	AV.
27678	IMP CAESAR TRAIAN HADRIANVS (AVG) Lorbeerbekr. Kopf des Hadrianus r. mit dem Paludam.	P M TR P COS III Victoria r. mit Kranz und Palmzweig.	N Quinar
27679	CONSTANTINVS AVGVSTVS Lorbeerbekr. Kopf Constantins des Gr. rechtshin.	IOVI CONSERVATORI AVGG. Jupiter stehend, mit Blitz Scepter u. Adler Im Felde 3, im Abschnitt. SM·TS.	AV.
27680.	Audoleon. Lorbeerbekr. Kopf des Zeus r.	ΛΥΔ⌒ΛΕΟΝΤΟΣ Reiter r. Barbarisch.	AR 5.
7 Mai	Von demselben für 265 Th. angekauft.		

27681	Helena Julians Gattin. FL HELENA AVGVSTA Brustbild der Kaiserin r.	SECVRITAS REIPVBLICE Stehende weibl. Figur, in der R. einen Zweig (im Abschn. ΙΙΤΣΔ. (Mionnet 1000 Fr.)	AV.
27682	Selge. Zwei Ringer, in der Mitte K	ΣΕΛΓΕΩΝ Ein Schleuderer, vor ihm Füllhorn u. Keule	AR 8.
27683	Barbarische Münze. Jugendl. Kopf r. darunter Spuren eines älteren Gepräges.	CALED Hahn r., hinter seinem Kopf Stern (Nachbildung der Æ von Cales?)	AR 4
27684	Nicopolis Moesiae. Sept. Severus.... CEΠ CEYHPOC ΠEP Lorbeerbekr. Kopf des Septimius Severus r.	ΥΠ ΑΠΟΛ ΑΥCΠΙΚΟC ΝΙΚ....., im Abschn. ΠΡΟC ΙCΤ Der Flussgott liegend r. mit Schilfrohr u. Urne	Æ 7
4 Juni	Von dem Herrn Hugo Garthe in Köln für 106⅓ Th.		
27685	IMP Π CL MAR PACATIANVS P F AVG Strahlenbekränzter Kopf rechtshin.	FORTVNA REDVX Fortuna, sitzend, linkshin, in der R. ein Steuer, im l. Arm das Füllhorn, hinter ihr ein Rad	AR.
7 Juni.	Von Herrn Geh. Rath Bärsch zu Koblenz eingesendet.		
27686	NERO CAESAR AVGVSTVS Lorbeerbekr. Kopf des Nero r.	CONCORDIA AVGVSTA Sitzende Concordia mit Schale u. Füllhorn.	AR.
	Gefunden bei Birgel, unweit Lissendorf im Kr. Daun, Reg. Bez. Trier.		
16 Juli	Von Herrn Hugo Garthe in Köln für 4 Th.		
27687	Rhömetalces K. v. Thrarien ΡΟΙΜΗΤΑΛΚΟΥ ΒΑΣΙΛΕΩΣ Die sich deckenden Köpfe des Königs und seiner Gemahlin.	ΚΑΙΣΑΡΟΣ ΣΕΒΑΣΤΟΥ Die sich deckenden Köpfe des Augustus und der Livia? von dem Halse ein Steinbock	Æ 8.
19 Aug.	Von Herrn Eugen Pistorius in Zerbst für 60 Th.		
27688	Gallische Münze von schwarzer Bronze, gussartig. Auf der Vorderseite ein Pferd, auf der Kr. ein unkenntlicher Gegenstand.		Æ 3.
27689	Neapolis Camp. Kopf der Parthenope l., hinter demselben ein Adler	ΝΕΟΠΟΛΙ... Der Stier mit menschl. Antlitz, darüber Nike, ΙΣ unter s. Bauche	AR 4
27690	Velia. Kopf des Apollo r. dahinter Π	ΗΛΕΥ Eule mit angelegten Flügeln auf einem Oelzweig.	AR 2½
27691	Anactorium. Pallaskopf l., davor ΚΛΕ, dahinter Ν und ein Stierschädel, darunter Α	Pegasus l. darunter (Ν?)	AR 6.
27692	Delphi, Antinous.... ΑΝΤΙΝΟΟΝ ΗΡΩ.... Kopf des Antinous r.	.... ΙΜΟC.... Dreifuss auf einer Basis	Æ 6
27693	Korinth. Pallaskopf l., dahinter Dreifuss	Pegasus r., darüber Ε, darunter Ϙ	AR 4½
27694	Elis. Kopf der Hera r., auf dem Diadem ΓΑΛΕΙΩΝ.)	Adler im Kranze	AR 5.
27695	Sebaste Galatiae, Domitian, wie Mionnet IV 398 148 aber ΔΟΜΙΤΙΑΝΟΣ		Æ 5
27696	Berytus Elagabalus, wie Mionnet V 347 78 u. 79.		Æ 6½.
27697	Quinar. Lorbeerbekr. Kopf des Jupiter r.	Victoria eine Trophäe bekränzend, ein Schwein als Beizeichen, im Abschnitt ROMA	AR 4.
27698	Aemilia. Cohen Nr. 4		AR
27699	Vibia Cohen Nr. 17		AR
27700	Nero	ROMA S C Roma auf Waffen sitzend	Æ II

27701	Galba.	S C Legionsadler zwischen zwei Feldzeichen	Æ. II	
27702	Vitellius	LIBERTAS RESTITVTA Libertas stehend	Æ II	
27703	Hadrian	DACIA S C Dacia sitzend	Æ II	
27704	Aelius	PANNONIA TR POT COS Pannonia stehend	Æ II	
27705	M. Aurelius (Cohen 60 Fr.)	(AD)LOCVT AVG Der Kaiser mit einem Begleiter auf einer Bühne, vor ihm 3 Krieger	Æ. I	
27706	M. Aurelius (Cohen 150 Fr.)	PROVIDENTIA AVG S C Der Kaiser und 5 Krieger stehend.	Æ. I	
27707	Balbinus	VICTORIA AVGG Victoria stehend S C	Æ I	
27708	Diva Mariniana	CONSECRATIO Pfau	Æ.	
27709	Salonina (Quinar)	PRINCIPI IVVENTVTIS Der Caesar mit zwei Feldzeichen	Æ Qu.	
27710	FL IVL CONSTANTIVS PERP AVG Kopf des Constantius r. mit dem Diadem.	GLORIA REIPVBLICAE Zwei sitzende Frauenfiguren einen Schild mit VOT XXX MVLT XXXX. T.S. SMAQ	Æ.	
27711	DIVO TRAIANO Strahlenbekr. Kopf r.	CONSECRATIO Altar.	Æ	
27712	DIVO ALEXANDRO Strahlenbekr. Kopf r.	CONSECRATIO Adler	Æ	

20 Aug. Geschenk des Herrn Director August.

27713	Lorbeerbekr. Kopf des Zeus r.	Reiter im Schritt r., in Felde d u. K	Æ 5½	
27714	Kopf des Zeus r.	Reiter im Schritt l., in der L. eines Zweig	Æ 5½	
27715	Janusartiger bärtiger Doppelkopf	Reiter im Schritt r.	Æ 5½	
27716	Weibl. Kopf von vorn.	Reiter im Schritt l.	Æ 5½	

21 Aug. Von dem Münzhändler Kempe für 6 Th. 25 Sgr.

27717	Alexandria, M. Aurel L^B Mionnet VI	304 2088	Æ 6	
27718	— — L^I — —	305 2096	Æ 6	
27719	— „Sev. Alexander L^Γ	372 2616	Æ 6	
27720	— — — L^{IA}	382 2696	Æ 6	
27721	— Maximus	403 2858	Æ 6	
27722	— Pupienus	407 1894	Æ 6	
27723	— Gordianus Pius L^Δ	413 2944	Æ 6	
27724	— — L^Z	416 2971	Æ 6	
27725	— Philippus I L^Γ	422 3030	Æ 6	
27726	— — L^E	426 3067	Æ 6	
27727	— Traianus Decius L^B	437 3161	Æ 6	
27728	— Treboninanus Gallus L^Γ	442 3191	Æ 6	
27729	— Valerianus L^Γ	445 3213	Æ 6	
27730	— — L^Γ	445 3213	Æ 6	
27731	— — L^Γ	445 3214	Æ 6	
27732	— — L^Z	447 3238	Æ 6	
27733	— Gallienus L^Γ	449 3248	Æ 6	
27734	— — L^{IA}	454 3296	Æ 6	
27735	— — L^{IE}	456 3312	Æ 6	

27736	Salonina			
26 Aug.				
27737	Philippus Asenig Apollo			
8 Sept.				
27738	Alexan			
27739	—			
27740	—			
27741	—			
15 Sept.				
27742	Andron			
	IMP II			
27743	Faustin			
	Kopf			
27744				
27745	Gallien			
	L. dah			
27746	Togirer			
27747	Adria			
27748	Tondeia			
27749	Herenn			
27750	Maria			
27751	Mussid			
27752	Pompeia			
27753	Scribon			
27754	Silia			
27755	Vibia			
27756	Okho			
	Kopf r			
27757	Elagaba			
	beerbekr			
27758	Constans			
27759	Aus der			
	Genius p			
27760	Postum			
	lenbekr			
27761	Carus			
	Kopf			

vei Feldzeichen	Æ II	27736	Salonina, L^a		464 3391	Æ 6
stehend	Æ II	26 Aug.	Von dem schwedischen Hauptmann von Braun eingetauscht gegen einen Denar des Nero, aus den Dubletten.			
	Æ II					
stehend	Æ II	27737	Philippus I. rid. Lorbeerbekränzter Kopf des		DIVINITAS Reiter im Schritt r.	
			Antonin Apollo v. v. an der r. Schulter der Rösser			R 2½.
ihm 3 Krieger	Æ I	8 Sept.	Von dem Münzhändler Teimpe für 1 Th. 10 Sgr. angekauft.			
und 5 Krie-		27738	Alexandria, Gordianus, Mionnet VI.	412	2936 (3 Fr.)	Potin 5½
	Æ I	27739	— Philippus I —	— 420	3011 (3 Fr.)	Pot. 5½
kend SC	Æ I	27740	— — — —	— 423	3035 (2 Fr.)	Pot. 5½
	R.	27741	— Gallienus —	— 449	3249 (2 Fr.)	Pot. 5½
	R Qu.	13 Sept.	Von Herrn Hüttenbesitzer und Abgeordneten Remy in Rasselstein, (2 N 17 R 15 Æ) für 38 Thaler angekauft.			
le Frauenhallen						
. I. t. SMAQ	N.	27742	Antoninus Pius. ANTONINVS AVG PIVS PP		TR POT XIX COS IIII Victoria mit Kranz	
	R		IMP II Lorbeerbekr. Kopf r.		und Palmzweig l. (Cohen 55 Fr.)	N.
	R	27743	Faustina iun. FAVSTINA AVG PII AVG FIL		CONCORDIA. Concordia stehend r.	
			Kopf r.		im linken Arm ein Füllhorn (C. 45 Fr.)	N.
		27744				R 3
le l u. K	R 5½					
eines Zweig	R 5½	27745	Gallische Münze. Schelenberger weibl. Kopf		VO VI Pferd l.	
	R 5½		l. dahinter X, darunter T			R 3
	R 5½	27746	Togirix .. CIRIX Kopf l.		Pferd (dessen Vordertheil man nur sieht)	R 2.
		27747	Ardea Cohen Nr. 2 der Tafel III. (10 Fr.)			R
		27748	Fondeia Cohen Tafel XVIII 9 (4 Fr.)			R
	Æ 6	27749	Herennia Cohen Taf. XIX aber R. auf der Vorderseite			R
	Æ 6	27750	Maria Cohen Taf. XXXI 3 aber ⊥XXX auf V. und RS.			R
	Æ 6	27751	Mussidia Cohen Taf. XXIX 6. (4 Fr.)			R
	Æ 6	27752	Pompeia (Cornelia) Cohen Tafel XV 20 (5 Fr.)			R
	Æ 6	27753	Scribonia Cohen H. XXXVI 2 (Lange) (2 Fr.)			R
	Æ 6	27754	Silia Cohen Tafel XXXVIII (3 Fr.)			R
	Æ 6	27755	Vibia Cohen Tafel XLV 11			R
	Æ 6	27756	Otho IMP M OT(HO) CAESAR AVG TR P		SECVRITAS PR Securitas st. mit	
	Æ 6		Kopf r.		Kranz u. Scepter. (Cohen 4 Fr.)	R.
	Æ 6	27757	Elagabalus. IMP ANTONINVS PIVS AVG Lor-		PM TR P IIII COS III PP Der Kaiser	
	Æ 6		beerbekr. Kopf r.		zwischen zwei Feldzeichen (?) opfernd, im Felde Stern	R
	Æ 6	27758	Constans. CONSTANS P F AVG Kopf r.		VICTORIAE AVGG NN Zwei Victorien, im	
	Æ 6				Felde D, im Abschnitt P R M (?)	R
	Æ 6	27759	Aus der Zeit des Vitellius. G P R Kopf des		MARS Mars rechtshin schreitend	
	Æ 6		Genius populi romani, rechtshin.		mit Lanze und Schild.	R
	Æ 6	27760	Postumus IMP .... MVS P F AVG Strah-		SAECVLO FRVGIFERO Cadueeus	
	Æ 6		lenbekr. Kopf r.			Billon.
	Æ 6	27761	Carus. DIVO CARO PIO Strahlenbekr.		CONSECRATIO Adler, unter IIII	
	Æ 6		Kopf r.			Billon.

27762	Vespasian.	CERES AVGVST Ceres stehend S.C.	Æ I
27763	Nero	PACE P R TERRA MARIQ PARTA S. C. Tempel uff.	Æ I
27764	Terentia Cohen Tafel LXVII 4. Æs		Æ
27765	Matia Cohen Tafel LIX 1. Æs.		Æ
27766	Crispina	IVNO LVCINA S C. Juno stehend	Æ II
27767	Sept. Severus.	VOTA SVSCEPTA XX Der Kaiser opfernd S.C.	Æ II
27768	Gordianus Pius	VIRTVS AVG Virtus stehend S C	Æ II
27769	Commodus	(ANN. AVG. TR. P VIII IMP VI uff.) Annona stehend, zwischen Modius u. Schiff	Æ I
27770	Münze der Antonia, des Drusus Gemahlin, und M?	barbarisiert, mit den Stempeln PRO, BON	Æ II
27771	Alexandria, Commodus, LIZ, Zwei Schlangen		Æ 7
27772	Thessalien, Traianus Decius, wie Mionnet V 632 199		Æ 8
27773	Romula Baeticae Augustus u. Livia, Fragment.		Æ 9
27774	Samos, Hadrian(?)		Æ 4½
27775.	A... Männl. Kopf r.	Bekränzter weibl. Kopf L. r.	Æ 3
14 Sept.	Von Herrn Meefeld, Kanzler der K. Gesandtschaft in Madrid.		
27776	Carthago nova, Augustus. IMP AVG DIVI F Kopf des Augustus L., davor ein Zweig, dahinter ein Heroldstab.	Derselbe Kopf verkehrt.	Æ 8.
23 Sept.	Von dem Münzhändler Timpe für 21 Thaler.		
27777	Septimius Severus. SEVERVS PIVS AVG Lorbeerbekr. Kopf r.	VICT. PART. MAX Victoria linkshin schreitend mit Kranz u. Palmzweig.	N.
1 Nov.	Von Herrn Dr. Hübner aus Spanien mitgebrachte 149 Bronzemünzen, gekauft für 28 Th. 8 Sgr.		
27778	A. Aug. Emerita, Florez Tf. XXII 8.		Æ 6
27779	— Tiberius, Florez Tf. XXIII 6		Æ 6½
27780	— Augustus, Florez Tf. XXII 6		Æ 8.
27781	— Augustus, Florez Tf. XXIII 1		Æ 5
27782	— Augustus, Florez Tf. XXII 11, 12		Æ 7
27783	H. Bilbil. Acinipo, vergl. Florez Tf. III 13. In Ronda la vieja, an der Stelle von Acinipo gekauft		Æ 6
27784	— , Florez Tf. III 7.		Æ 6
27785	Aria, vergl. Florez Tf. IV 2 abgenutzt.		Æ 4.
27786	Asido, Florez Tf. IV 7.		Æ 5.
27787	— , Florez Tf. IV 4 und 5		Æ 7
27788	Bailo, Florez Tf. LI 8.		Æ 5.
27789	Carmo, Florez Tf. XIV 11		Æ 5
27790	Carteia, Florez Tf. XV 1		Æ 5
27791	— , Florez Tf. XV 15		Æ 6
27792	— , Florez Tf. XV 5		Æ 4
27793	— , Florez Tf. XVI 1		Æ 4
27794	— , Germanicus und Drusus, Tf. XVI 4		Æ 4.

27795	Carteia
27796–8	Drei g
27799	Carteia,
27800	—
27801	Cerct,
27802	Cordu
27803	Cordu
27804	—
27805	—
27806	Dicse
27807	Bora
	Diadem
	das Se
27808	Gades
27809–12	Gades,
27813–18	—
27819	—
27820	—
27821–22	—
27823–26	—
27827	—
27828a, b	—
27829	—
27830–33	—
27834	—
27835	—
27836	Flipens
	rest e
27837	Flipen
27838, 39	Zwei g
27840	Trippo,
27841	Italica,
27842	Iteri,
27843	Laelia,
27844	Lastigi,
27845	Malara
27846	Diesselbe
27847	Malara
27848	Lont,
27849, 50	Obulco,
27851	Onuba,
27852	Romula
27853	Sacili,

27795	Carteia, Florez Tfl. XV 1		Æ 5
27796–8	Drei gleiche		Æ 5.
27799	Carteia, Tfl. XV 14.		Æ 5.
27800	— Kopf des Poseidon r. dahinter CA.	Q. PEDECAI Prora (S) Florez LII 2	Æ 5.
27801	Ceret, Florez Tfl. XIX 10.		Æ 5.
27802	Corduba Florez Tfl. XX 8		Æ 3
27803	Corduba Patricia, Augustus, Florez Tfl. XXXVIII 5		Æ 5
27804	— — — , Florez Tfl. XXXVIII 6		Æ 3
27805	— — — , Florez ebenda 2		Æ 6
27806	Dieselbe		Æ 6
27807	Bora, Kopf der Juno l., mit Diadem und Schleier, vor dem Hals das Scepter.	BORA Stehender Stier, linkshin, Gekauft zu Baëna	Æ 9½
27808	Gades ? Weihwedel	Opferbeil	Æ 3.
27809–12	Gades, Florez Tafel XXVII 4, 4 Exemplare.		Æ 7
27813–18	— ähnliche 6 Exemplare aber		Æ 5
27819	— ähnlich aber		Æ 4.
27820	— Herculeskopf l.	Zwei Thunfische über einander	Æ 2
27821–22	— Florez Tfl. XXVII 10 2 Exemplare		Æ 5
27823–26	— Herculeskopf l.	Thunfisch, darüber ♈, darunter ✝ (4 Exempl.)	Æ 3
27827	— Florez Tfl. XXVII 11 aber zwei	Thunfische übereinander	Æ 5.
27828 a, b	— Zwei ähnliche auch mit zwei	Thunfischen	Æ 2
27829	— Florez Tfl. XXVII 12		Æ 4
27830–33	— 4 gleiche aber		Æ 3 und 2½
27834	— Herculeskopf l.	Delphin l., darunter phön. Aufschrift	Æ 3.
27835	— Delphin r.	Zwei Thunfische über einander	Æ 2
27836	Flipense, Florez Tfl. XXIX 12. Unter der Ähre ein weibl. Kopf, Überrest eines älteren Gepräges.		Æ 9.
27837	Flipense, Florez Tfl. XXIX 11, eingestempelt ist §§		Æ 9.
27838, 39	Zwei gleiche		Æ 9
27840	Frippo, Florez Tfl. XXX 5		Æ 6½
27841	Italica, Augustus, Florez Tfl. XXXI 8		Æ 6
27842	Ituri, Florez Tfl. XXXI 13.?		Æ 6
27843	Laelia, Florez Tfl. XXXII 1.		Æ 7
27844	Lastigi, Florez Tfl. XXXII 7.		Æ 7
27845	Malaca, Florez Tfl. LVI 10 u. f.		Æ 7
27846	Dieselbe		Æ 7
27847	Malaca, eb. 13.		Æ 4
27848	Lont, Florez Tfl. XXXII 9		Æ 6
27849, 50	Obulco, Florez Tfl. XXXIV 5 Zwei Exemplare.		Æ 5.
27851	Onuba, Florez Tfl. XXXV 4		Æ 5½
27852	Romula, Germanicus u. Drusus, Florez Tfl. XXXIX 3.		Æ 8
27853	Sacili, Florez Tfl. XXXIX 7		Æ 7

27854	Traducta, Augustus, Florez Tfl. XLVI 1.	Æ 7
27855	Ulia, Florez Tfl. XLIX 2	Æ 9.
27856	(H. Tarr.) Bilbilis, Augustus, Florez Tfl. V 2	Æ 8
27857	Caesaraugusta, Augustus, Florez Tfl. VI 7	Æ 8
27858	— Tiberius, Fl. Tfl. IX 2 (Abgedreht u. mit einem modernen Rand versehen)	Æ 7½
27859	— Caligula, Fl. Tfl. XI 1	Æ 8½
27860	— —, Fl. Tfl. X 12.	Æ 8
27861	Calagurris, Augustus, Fl. Tfl. XI 8	Æ 8
27862	— — Fl. Tfl. XI 10	Æ 8
27863	— Tiberius Fl. Tfl. XIII 8	Æ 8
27864	— — Fl. Tfl. XIII 6 Eingestempelt VA	Æ 8
27865	Dieselbe Münze, auf der VS. ein undeutl. Stempel, auf der RS. E	Æ 7
27866	Carthago nova Fl. Tfl. XVI 12	Æ 5.
27867–71	— Augustus, Fl. LVI 2. Fünf Exemplare	Æ 8
27872	— —, Fl. LVI 8.	Æ 5.
27873	Celsa, Fl. Tfl. LII 12.	Æ 5.
27874	—, Aug. Fl. Tfl. XVIII 3.	Æ 8
27875	— Augustus, Fl. Tfl. XVIII 12 Eingestempelt ist (R)	Æ 8
27876	— —, Fl. Tfl. XIX 1.	Æ 8
27877	Emporiae, Fl. Tfl. XXIV 4 dieselben Stempel	Æ 7
27878	—, ähnlich, ohne Stempel, vor der Stirn ? IVAC oder A VACO ? RS. EMPORIT	Æ 8
27879	—, Fl. Tfl. XXIV 6.	Æ 8
27880	Ilici, Augustus, Fl. Tfl. XXIX 1	Æ 5.
27881, 82	— Tiberius, abweichend von Fl. Tfl. XXIX 6 (wo aber auch Grösse I II III)	Æ 8
27883	Carthago nova, Fl. Tfl. XVI 8	Æ 5
27884	Osca, Tiberius, Fl. Tfl. LV 7	Æ 5
27885	Ostur, Fl. Tfl. XXXVII 8.	Æ 5
27886	Segobriga, Tiberius, Fl. Tfl. XLIII 4.	Æ 5
27887	—, Caligula, eb. 7.	Æ 8
27888	Tarraco, Tiberius, Julia u. Drusus, Fl. Tfl. XLV 4	Æ 5
27889.	(Celt.) <ᴇSSᴇ Vergl. Lorichs Tfl. XXV 4	Æ 3
27890	<Sᴇ Lorichs Tfl. XXXIV 3, aber hier hinter dem Kopf ◇	Æ 8
27891	Dieselbe, aber hinter dem Kopf Δ wie es scheint	Æ 7
27892	Dieselbe, aber hinter dem Kopf eine Keule	Æ 7
27893	Dieselbe, aber hinter dem Kopf ein Zweig	Æ 6
27894	<Sᴇ Lorichs Tfl. XXXV 2	Æ 4
27895	Ebenda 6	Æ 3
27896	<ΛSᴇ (Florez Tfl. XIX 8) (beschädigt) Lorichs Tfl. XLIV 2	Æ 9
27897	<ΛSᴇ ähnlich der vorhergehenden	Æ 8
27898	ЄΓΝΝ Saulcy Aufschrift 63.	Æ 7
27899	ЄΟΔΓΔΧΜ Lorichs Tfl. XIV 5	Æ 7
27900	ΝΛΨϘΧ Lorichs Tfl. LI 4	Æ 7
27901	ΛΡΝᴇΜ<Ν Lorichs Tfl. XII 6	Æ 7½

27902	✱ΛΜΑΝ Lorichs Tfl. XXXIX 10.		Æ 6
27903	✱ΛΜΑΝ eb. 13.		Æ 4½
27904-6	ΜΔΝΨ Lorichs Tfl. LXI 6, 7. Drei Exemplare. Sactabis.		Æ 7
27907	ΜΕΧΠΟΝΕΣ Lorichs Tfl. XL 7.		Æ 7
27908	ΣΔΛΛ(ΝΕ) Lorichs Tfl. XII 3		Æ 7
27909	ΙΜΟΝΕΣ Lorichs Tfl. II 4-9		Æ anima pell.
27910-11	ΝΛΙΣ Lorichs Tfl. LXIV 9 Zwei Exemplare		Æ 3½
27912	ΙΨΡΙΙ Lorichs Tfl. VIII 2-4.		Æ 5.
27913	Jugendl. Kopf r., dahinter ΙΝ	ΡΙΟΝΛΛ über einem Stier(?) r.	Æ 4.
27914	ΛΛΝ Florez Tfl. XXVIII 1.		Æ 6½
27915	ΗΤΨ<ΣΣ Cerdà Nr. 59 aber mit ΗΤΨΕΖ.		Æ 7
27916-18	Unbest. Florez Tfl. LVI 1 Drei Exempl.		Æ 4½
27919	Florez Tfl. LVI 4.		Æ 4½
27920	Eb. 6		Æ 5
27921	Asta (Μ.ΡΟΡΙ)LLΙ.ΜΑΓ Jugendl. Kopf r.	Stier r., darüber ... RE. F. Tfl. LI 7.	Æ 5.
27922	Undeutlich	Zwei verbundene Hände darüber ΙΙΥΙΡ)	Æ 5.
27923	Ebusus. Baal v. v.	ΧΠ9. ΔΛΛ (in zwei Zeilen)	Æ 5.
27924	Die gewöhnl. M. des M. Agrippa, auf der RS. ist der Kopf der VS. vertieft.		Æ 7½.
27925	SER (GALBA) IMP AVGVSTVS Lorbeerbekr. Kopf r.	LIBERTAS PVBLICA S C Stehende Libertas	Æ 7

9 Nov. Von dem Münzhändler Timpe 4 Æ für 1 Th. (Nr. 1515)

27926	Celsa wie Florez Tfl. LII 10		Æ 4½
27927	Malara wie Florez Tfl. LVI 14		Æ 3½
27928	Panormus. SALACI II. Triquetra	P F SIVV. (?) Zweig	Æ 4
27929	Leo VI, der Weise +LEON BASILEVS ROM' * Der sitzende Kaiser, von vorn.	+LEON/EN ΘEO BA/SILEVS R/CMEON im Felde.	Æ 7

2 Dec. Von Herrn Musikdirector Schädel in Darmstadt durch Herrn Professor Trendelenburg, für 20 Th.

27930	SABINA AVGVSTA HADRIANI AVG P P Kopf der Sabina rechtshin.	CONCORDIA AVG Concordia thronend, linkshin, in der R. Opferschale N.	

4 Dec. Mit einer Sendung portugisischer Münzen, welche S. M. der König Dom Luis I von Portugal der Kgl. Sammlung in Tausch gegeben hat.

27931	Gallische Münze. Jugendlicher Kopf rechtshin.	Ein grösserer u. ein kleinerer Raubvogel r., vor ihnen Schlange u. ✝	Æ 4.

5 Dec. Von Herrn Hüttenbesitzer A. Remy in Rasselstein bei Neuwied, in dessen Familie dieser Medaillon sich seit langer Zeit befunden hat (50 Th.).

27932	IVLIA MAMAEA AVGVSTA Brustbild l.	AEQVITAS PVBLICA die drei Monetae.	AR 10.

14 Dec.	Von Herrn Garthe für 92 Th. gekauft.		
27933.	Drusus, Sohn des Tiberius. DRVSVS CAES. TI. AVG. F. COS. II R P Kopf des Drusus l.	(TI) CAES. AVG. P. M. R. P. XXXV Lorbeerbekränzter Kopf des Tiberius r.	AR
27934	Gordianus Africanus. IMP M ANT GORDIANVS AFR AVG Lorbeerbekr. Kopf r.	P M TR P COS PP Der Kaiser stehend mit Zweig und Scepter	AR
27935	Derselbe. Ähnliche Vorderseite.	VICTORIA AVGG. Victoria l. mit Kranz und Palmzweig	AR.
14 Dec.	Von Herrn Apotheker Pfitzner in Magdeburg 37 Münzen 15 Th. 15 Sgr.		
27936	Alexandria, Commodus, Mionnet VI 342 2396, 12 Fr.		B. 6
27937	— Severus Alexander eb. 373 2621, 9 Fr.		B 6
27938	— derselbe vergl. 372 2614 und 2607, 2 Fr.		B 6
27939	— derselbe eb. 375 2635, 15 Fr.		B 6
27940	— Maximinus eb. 397 2819, 3 Fr.		B 6
27941	— derselbe, eb. 398 2826, 3 Fr.		B 6
27942	— Gordianus Pius, eb. 413 2942, 3 Fr.		B 6
27943	— derselbe, eb. 413 2943, 3 Fr.		B 6
27944	— derselbe, eb. 416 2970, 3 Fr.		B 6
27945	— Philippus der Vater, vergl. eb. 419 3001, 1 Fr.		B 6
27946	— derselbe, vergl. ebenda 420 3004, 2 Fr.		B 6
27947	— derselbe, eb. 419 3011, 3 Fr.		B 6
27948	— derselbe LB Kopf der Isis l., nicht bei M.		B 6
27949	— derselbe, eb. 421 3013, 1 Fr.		B 6
27950	— Otacilia, eb. 430 3099, 3 Fr.		B 6
27951	— Philippus der Sohn, eb. 433 3130, 4 Fr.		B 6
27952	— derselbe, LA Die Spes l., nicht bei M. (eher Ph. der Vater?)		B 6
27953	— derselbe, eb. 434 3138, 3 Fr.		B 6
27954	— Volusianus, AK·MΦ·ΓΑΛ·B·ΒΟΛΟΥCΙΑΝΟC ЄΥC Lorb. Kopf r. Rx LΓ Adler r. m. Kr. u. P.		B 6
27955	— Gallienus, vergl. ebenda 449 3246 2 Fr. (hier Medusenkopf		B 6
27956	— derselbe, eb. 453 3290, 1 Fr.		B 6
27957	— derselbe, eb. 454 3296, 2 Fr.		B 6
27958	— derselbe, eb. 455 3302, 1 Fr.		B 6
27959	— derselbe, eb. 455 3303, 2 Fr.		B 6
27960	— derselbe, eb. 455 3304, 3 Fr.		B 6
27961	— derselbe, eb. 455 3308, 2 Fr.		B 6
27962	— Salonina, eb. 461 3367, 1 Fr.		B 6
27963	— Salonina, eb. 462 3372, 1 Fr.		B 6
27964	— dieselbe, eb. 462 3375, 2 Fr.		B 6
27965	— dieselbe, eb. 463 3377, 1 Fr.		B 6
27966	— Quietus, eb. 466 3406, 30 Fr.		B 6.
27967	Gallische Münze. OC(?) Kopf r. ⊂ȣ1 Pferd r.		Æ 3
27968	Ähnliche gallische Münze. Kopf r.) Pferd r., davor ⊃, darunter X		Æ 3
27969	Regenbogenschüssel		Æ 3
27970	Antiochia + BOAMVNDVS	+ ANTIOCHIA	Æ 3½

	27971	Dieselbe Münze, wie es scheint		Æ 3½
	27972	Reiter rechtshin.	ATH TO	Æ 4.
Dec. 31		Von Herrn Apotheker Pfitzner in Magdeburg für 9 Th.		
	27973	(Laodicea Pisidiae?) (AVTOKPATWP KAICAP OYECПACIANOC) Lorbeerbekr. Kopf rechtshin.	CEBACTH NEIKH KAAYΔIOΠAΩΔI-KEWN Victoria l. mit Kranz in d. R.	Æ 6½.
	27974	Athen? Rad	Viereckiges Quadrat durch zwei Diagonalen getheilt.	R 1½.
		1862.		
Jan. 3.		Von Herrn Egger in Teplitz für 900 Franken gekauft.		
	27975	Herennius Etruscus. Q HER ETR MES DECIVS NOB C Kopf r. mit Gewand.	PRINCIPI IVVENTVTIS Der Caesar st. mit Signum u. Speer. (Cohen 1000 Fr., es war noch kein Aureus da)	N
	27976	Constantin d. Gr. CONSTANTINVS MAX AVG. Kopf mit dem Diadem, um die Brust Gewand.	PIETAS AVGVSTI NOSTRI. Der Kaiser, hinter welchem Victoria ihm kränzend steht, erhebt eine Kniende mit Mauerkrone, hinter welcher ein Soldat steht, (im Abschn. SMN.)	N.
	27977	Antoninus Pius. ANTONINVS AVG PIVS PP TR P COS III Lorbeerbekr. Kopf r.	LIBERALITAS AVG III Der Kaiser auf dem Suggestus, neben ihm die Liberalitas, unterstellt ein Mann in d. Toga	N.
	27978	Paulina DIVA PAVLINA Kopf r. mit Schleier und Gewand.	CONSECRATIO Pfau v. v.	R.
	27979	Constantinus II. Kopf mit Diadem, den Blick nach oben richtend.	CONSTANTINVS CAES Victoria l. (im Abschn. CONSZ) schreitend mit Kranz u. Palme	R
Vater?	27980	Amphipolis. Jugendl. Kopf r. mit einem Band ums Haar, Apoll.	AMΦI in den Ecken einer quadratischen Vertiefung, in der Mitte ein Stern	R ¾
r. m. Kr. u. P.				
uneak Kopf	27981	Adada. Lorbeerbekr. Kopf des Zeus rechtshin.	ΑΔΑΔ zwischen einer Nike u. einer Trophäe welche sie bekränzt	Æ 3.
	27982	Arsaces XXIII Volagases I nach Mionnet vergl. V 668 67 u. f., hier aber ΔΞT, jetzt Bardanes II zugetheilt.		R 6½
	27983	Creta, Caligula, wie Mionnet VI 673 418		R 6.

27991	Weibl. Kopf l.	(VEG)OTAL Steh. Krieger mit Lanze und (Schild, Eber.)	Æ 3
27992	ARC Kopf r. K.S. wie die folg. K.S.	(Schild, Eber.)	Æ 3
27993	Ebenso	VΔΘV Pferd r. darunter X	Æ 3
27994	Stierkopf r. v.	Bär r.	Æ 5
27995	Apollokopf r.	Gemse (?) r. ⊕	AR 4
27996	Ebenso	Ebenso	AR 3½
27997	ARC Männl. Kopf r.	Stier st. r., im Kranze	Æ 3
27998	PIXTIL Kopf l.	Löwin l., den Kopf zurückwendd.	Æ 4
27999	Hermeskopf r., Caduceus dahinter	(Λ)ΟΓΓΟCΤ.... ω Dreifuss	Æ 7
28000	Volcae Tectosages. Männl. Kopf l.	[illegible]	AR 4
28001	Ebenso	Ebenso	AR 4
28002	Ähnliche Münze, auf der Kehrseite [illegible] und ⊙ in den Winkeln		AR 3
28003	Ähnlich, auf der Kehrseite [illegible] in einem der Winkel		AR 3
28004	Kopf l.	Pferd l., darunter Schlange	AR 3
28005	Kopf r.	Pferd r., darüber ein menschl. Kopf	AR 3
28006	Ateula, Utatos. Im Abschn. unter dem Löwen eine Ähre		AR 3
28007	Massilia. Vor dem Kopfe der Artemis B	Schreitender Löwe, darunter A, im Abs. ΛΠΠ	AR 4
28008	Ebenso, vor dem Kopfe [illegible]	Ebenso, vor dem Löwen A, im Absch. ΚΠΑ	AR 4
28009	Massilia, Kopf d. Artemis l.	ΜΑΣΣΑ Λ ΠΑ Löwe l.	AR 4
28010	Ebenso aber der Kopf r.	...ΛΙΗΤΛΝ ⊥ Η Löwe l.	AR 3½
28011	Pallaskopf r.	ΜΑ Dreifuss	Æ 6
28012	Pallaskopf r. dahinter [illegible]	ΜΑΣΣΑ ⊍ Dreifuss	Æ 6
28013	Pallaskopf r. dahinter Traube?	ΜΑΣ... Dreifuss	Æ 6
28014	Weibl. Kopf r.	ΜΑΣΣ Stossender Stier r.	Æ 3
28015	Ebenso	ΜΑΣΣΑ im Abschn. ΛΙΑ derselbe Typus	Æ 3.
28016	ΜΑΣ Kopf r.	Caduceus	Æ 2
28017	ROVV Behelmter Kopf r.	VOLO Reiter r.	AR 3½
28018	Kopf von vorn?	Steh. Stier l. darüber ⌣	AR 2
28019	Kopf l.	Adler v. v. den Kopf l. wendend	Æ 4
28020	Ebenso	Ebenso	Æ 4
28021	PIC.. Jugendl. Kopf r.	Pferd r. darüber [illegible]	AR 3
28022	Kopf r.	Reiter r. darunter [illegible]	AR 3
28023	Kopf r.	Pferd mit menschl. Antlitz ⊕	AR 6
28024	Ähnlich	Ähnlich, unten eine menschl. Gestalt?	AR 6
28025	Kopf r., darüber Eber	Pferd, Eber, [illegible]	AR 5
28026	Kopf r.	Pferd, das eine menschl. Gestalt an den Beinen fasst	AR 6½
28027	Kopf r.	Pferd, ⊕	AR 5
28028	Behelmter Kopf r.	Pferd, oben u. unten ↑	AR 2½
28029	Kopf r. umher ein Kreis von oooo	Pferd l. Derselbe Kreis umher	Æ 5
28030	Ähnl. Münze		Æ 5
28031	Männl. Kopf l. dahinter Delphin?)	Pferd l., von Nike bekr.?	AR 4
28032	Kupfermünze, denen des Epad sehr ähnlich		Æ 3
28033	SO... Kopf l.	Pferd l. (Solimariaca)	AR 2½

	28034	Behelmter Kopf r.	Pferd ?	Æ 2½
	28035	Vennusia. ℣ Weibl. Kopf mit Schlei- er, 000.	Drei Halbmonde, Rücken an Rücken, in jedem ein Stern.	Æ 7
	28036	Creta, Caligula und Germanicus.		Æ 6.
	28037	Byzantium Caracalla, wie Mionnet S. II 258 327		Æ 6
	28038	Weibl. Kopf mit Mauerkrone r.	CMYPNAIAN EPMOΓ... Dreifuß	Æ 4
	28039	Alexandria Augustus. VS. zerstört.	ΣEBAΣT.Σ Ibis l.	Æ 3
	28040	Baduila, mit dem Kopf des Anastasius		R 2¼
	28041	Theodahat, mit dem Kopf des Justinian (RIX)		R 1½
	28042	Baduila ... PPAVG Kopf d. Anast.	DN REX B	Æ 1
	28043	Ostgoth. Münze von Rom.	·IIII· unter der Wölfin	Æ 7
	28044	Ebensolche, aber * I * über der Lupa,	im Abschnitt ·XX·	Æ 6
	28045	Ebensolche, aber mit dem Adler XL	und ·A· im Absch.	Æ 6½
	28046	Ebensolche, ·C· im Abschnitt		Æ 6
	28047	Ebensolche. Palmbaum und zwei Adler	·XX·	Æ 5
	28048	Ravenna. Adler zwischen 2 Sternen	·X· im Abschnitt.	Æ 3
	28049	Ebenso		Æ 3
	28050	Vandalenmünze von Carthago,	mit XII unter dem Pferdekopf.	Æ 4½
	28051–53	Drei Münzen des Marcianus	mit dem Monogramm	Æ 1½
	28054	DN LEON.. ? Kopf r.	℣E im Kranz.	Æ 1
	28055	..E.. Kopf r.	℣Æ im Kranze, unter KOC ?	Æ 1½
	28056	....SPFA.. (Negos ?) Kopf r.	℣E im Kranze.	Æ 1½
	28057,58	Zwei ähnliche mit ℣Æ und VOT / NT / OO		Æ 1
	28059	Trapezunt. Der Kaiser zu Pferd	Ein Heiliger zu Pferd	R 4
	28060	Joh. VIII Paläologus. Des Kaiser Brustbilds	und des Heilands, v. v.	R 8
	28061	Tancred. S. Peters Brustbild. KE	BOHΦTO Δ8/ΛOCOV/TANKRI.	Æ 5.
	28062	Semis der Saufeia		Æ 7
	28063	As der Tituria		Æ 8
	28064	As mit Stern über der Prora		Æ 9
	28065	Denar des C. Vibius Norbanus	mit C⊥VII hinter dem Kopf	R
	28066	Alletus. Pax stehend, daneben S P;	PAX AVG, im Abschnitt ML	Æ
	28067	Anastasius I^a	unter CONCORDI.	Æ 3
	28068	Justinian ANNO I XXX / ·THΓ·TV		Æ 6
	28069	Justin und Sophia	ANNO M II II / NIKO	Æ 9
	28070	Dieselben	ANNO K41 / P	Æ 7
	28071	Tiberius Constantinus	ANNO M II / CHEU..	Æ 9
	28072	Derselbe	ANNO M II II / CHEUPS	Æ 9
	28073	Derselbe	ANNO M III II / CHEUP'	Æ 9
	28074	Derselbe	ANNO XX4 / P	Æ 6
	28075	Mauricius	ANNO K XVII / P	Æ 6
	28076	Heraclius und Heraclius Const.	II X V 41 / III B	Æ 9
	28077	Mauricius	(überprägt) ANNO M 41 II / CON	Æ 9
	28078	Derselbe	ANNO M 41 / NIKO	Æ 8½

28079	Heraclius und seine beiden Söhne	CON	Æ 7
28080	Heraclius	CAT	Æ 2
28081	Derselbe	IIII	Æ 5
28082	Constans II	SCL	Æ 5
28083	Derselbe	ROM	Æ 3
28084	Theophilus		Æ 6
28085	Constans II und seine Söhne	SCL zwischen 2 Figuren	Æ 5
28086	Constantin IV Pogonat.	+I K (überprägt)	Æ 6
28087	Constans II und seine Söhne wie 28085.		Æ 5
28088	Mauricius	CI	Æ 3
28089	Manuel I	Brustbild des Heilands	Æ 5
28090	Derselbe		Æ 5
28091	Johannes Comnenus	Der stehende Heiland	Æ 4
28092	Manuel I	Die stehende Maria r.	Æ 5
28093	Isaac	Die stehende Maria v. v.	Æ 5
28094	Manuel. Der Kaiser von Maria gekrönt Rs Der sitzende Heiland		Æ 8
28095	ΔΑΜΑCΚΟ neben dem stehenden Kaiser. M umgeben von arab. Schrift		Æ 4

28096–28180 85 Kupfermünzen welche als „Fund von Eller" bezeichnet waren; 44 von Constantin d. Gr., 16 von Crispus, 4 von Constantius II, 21 von Constantin II. Da es gewöhnliche Münzen sind, und da unter jeder ein Zettel mit „Fund von Eller" liegt, ist es unnöthig sie einzeln zu beschreiben. — Es sind 44 St. von Constantin dem Gr., ~~nämlich~~ 24 mit Beata tranquillitas votis XX, davon haben 2 PLG, und 22 PTR und STR; 8 mit Providentiae PTR, PTRE, STR; 6 Sarmatia devicta mit PTR, STR, 6 mit Vot. XX D. n. Constantini max. aug. mit P·AR, P·A(2), R Q, T T, TSEVI. Ferner 16 von Crispus; 4 Beata tranquillitas mit PTR, STR; 4 Providentiae mit PTR, STR; 8 Vot. X caesarum nostrorum mit T·AR(1) P·TR, STR. Dann 21 von Constantinus II, 1 Beata tranquillitas mit STR, 8 Providentiae mit PTR, PTRE, STR; 11 Vot. X caesarum nostrorum mit PTR STR SIS(1); 1 mit Vot. X dominor. nostror. caess. T T. Endlich 4 von Constantius II Providentiae, PTR u. STR.

Es ergiebt sich dass von diesen 85 Münzen 78 PTR, PTRE, STR, TT haben, also in Trier geprägt sind, 7 haben PLG(2), P·AR, T·AR, R·Q, SIS, TSEVI, sie sind also in Lugdunum, Arelat, Rom, Siscia, Thessalonich geprägt.

Unter den 4 Münzen des Constantius II findet sich keine von ihm als Augustus geprägte, also keine nach 337 n. Chr. Keine der so gewöhnlichen Münzen mit Gloria exercitus befand sich in dem Funde.

23 Jan.	Von Herrn Bernhard Cassel in Köln, 2 AR für 8 Th. 10 Sgr. Nr. 102/62		
28181	Diocletian.	XCVI T in einem Kranze	AR
28182	Caesarea Capp. Hadrian.	ΠΑΤΗΡ ΠΑΤΡΙ. ΥΠΑΤΟϹ ΤΟΤ. Keule.	AR 5.
28 Jan.	Von Herrn Pistorius in Zerbst, 2 N für 24 Th., Nr. 63/62		
28183	Nero	PONTIF. MAX. TR. P. VIII. COS. IV. P.P. EX S.C. Krieger, linkshin. (Cohen 35 Fr.)	N
28184	Severus Alexander.	P.M. TR. P. VI. COS. II. P.P. Mars, eine Trophäe tragend r. (Cohen 80 Fr.)	N durchlöchert
18 Febr.	Von Herrn Timpe 6 Æ für 2 Th. 12½ Sgr. Nr. 262/62		
28185	Alexandria, Severus Alexander.	LΔ Adler	Æ 6
28186	Otacilia Severa	LЄ Frau, Weihrauch auf den Altar werfend	Æ 6
28187	Philipp, der Vater	LЄ Frau mit Mauerkrone den Kopf des Serapis auf der R. haltend uff	Æ 6
28188	derselbe	LS Adler.	Æ 6
28189	~~derselbe~~ Philippus der Sohn	LZ Jupiters Kopf r.	Æ 6
28190	Maximinus	LB Der Nil sitzend	Æ 6
19 Febr.	Von Herrn Pistorius in Zerbst, 1 AR für 4 Th. Nr. 137/62		
28191	Macedonia Prima, sehr schönes Exemplar mit AR oben am Kranz der KS.		AR 9.
20 Febr.	Von demselben, 5 AR 17 Æ, für 28 Th. Nr. 185/62.		
28192	Byzantium ΠΥ Stier l. auf einem Delphin. R, Vertieftes Quadrat		AR 4
28193	(Alexander d. Gr.) Philippus Aridaeus, Tetradrachmon, unter dem Sessel ΣΙ, links im Felde N		AR 7
28194	Alexandria Tiberius LKB mit dem Kopf des ΘΕΟΣ ΣΕΒΑΣΤΟΣ auf d. KS.		AR 6
28195	Mytilene? M über zwei sich anschauenden Halbsköpfen. KS. Vertieft. Quadr.		AR ¾
28196	Mytilene wie Mionnet III 43 80		Æ 2
28197	Mytilene wie Mionnet III 44 83		Æ 3½
28198	Smyrna CMYPNAIΩN Kopf mit Mauerkrone r.	CMYPNAI(ΩN) Löwe sitzend r. mit der r. Vordertatze d. Tympanum (haltend)	Æ 5
28199	Smyrna CMYPNA Derselbe Kopf l.	CMYPNAIΩN Prora r.	Æ 4
28200	Smyrna Augustus, wie Mionnet III 217 1212		Æ 4
28201	Teos, Mionnet III 260 1483		Æ 4
28202	Crayus, ΛΥ Lorb. Apollokopf r.	KP Bogen u. Köcher im vertieft. Quadr.	Æ 3
28203	Side Gallienus ... ΓΑΛΛ.... eingestempelt ist Є	CIΔHTΩN NЄΩKOPΩN Tempel A Є oben im Felde (vergl. M. III 488 243)	Æ 9
28204	Termessus, Lorb. Kopf d. Zeus r.	TEP, Λ, halbes Pferd l.	Æ 4
28205	Apamea wie M. S. VII 508 127		Æ 5½
28206	Cleopatra des Ptol. VII, M. VI 26 207.		Æ 5½
28207	ΒΑΣΙΛΙΣΣΗΣ ΚΛΕΟΠΑΤΡΑΣ Weibl. Kopf r.	(ΠΤΟΛΕΜΑΙΟΥ ΒΑΣΙΛΕΩΣ) Adler l. sich umwendend, mit e. Füllhorn, im Felde (ΛΙ?)	Æ 3½
28208	Agrippina, Alexandria, M. VI 62 150		Æ 7
28209	Alexandria, Domitian, M. VI 100 487		Æ 4

28210	Alexandria, Traian. Schlange auf das Jahr ist nicht sichtbar.	dem Rücken eines lauf. Pferdes r.	Æ 6.
28211	Jugendl. Kopf mit phrygischer Mütze r.	Vordertheil eines geflügelten Pferdes? r.	Æ 1
28212	Justinian	A N N O K B + XY	Æ 8
28213	Furia wie Cohen XIX 2.		AR
27 Febr.	Von dem Münzhändler Wesener 2 AR für 9 Th. 10 Sgr. (327/62)		
28214	Demetrius II. Kopf des Königs mit Diadem rechtshin.	ΔΗΜΗΤΡΙΟΥ ΒΑΣΙΛΕΩΣ Adler l., auf der Prora, Palmzweig, [Monogramm], A ΡΕ, ΑΣ ΓΠΡ, ZB.	AR 7½.
28215	Thessalia, wie Mionnet II 2 12 aber	ΜΕΝΕΚΡΑΤΟ.... ΑΕΞΑΝΔΡ..	AR 6
5 März	Von Herrn Webster in London, 1 AV 5 AR, für 30 £. 10 Sh. (Nr. 1608/61)		
28216	Syracus. Lorbeerbekr. Apollokopf l., darunter ≥	ΣΥΡΑΚΟΣΙΩΝ Biga r., unter dem Leib der Pferde die Triquetra	AV 3.
28217	Epidaurus. Lorbeerbekr. Apollokopf r.	E Asklepios thronend, l., die R. auf das Haupt der Schlange legend, in der L. Scepter. Unter dem Thron ΘΕ und ein Hund	AR 4½
28218	Selinunt. ΣΕΛΙ.. ΝΤΙΟΣ Herakles den Stier bändigend, r.	ΗΥΨΑΣ (50) Hypsas opfernd uff. Selinonblatt und Kranich.	AR 7
28219	Syracus. ΣΥΡΑ Weiblicher Kopf l. umgeben von drei Delphinen.	Viergespann r., entgegen schwebt Nike mit Kranz und [ΕΥΑΙΝ ΕΤΟ] Im Abschnitt zwei Delphine	AR 6
28220	Messana. ΜΕΣΣΑ ΝΙΟΝ Hase r. Umgeben von einem Kranze.	Zweigespann von Maulthieren im Schritt r., oben Nike, im Abschn. Blatt	AR 4½
28221	Böotia. Schild.	Zweihenklige Vase, daneben ΚΛ ΕΕΣ rechts im Felde ein Candelaber?	AR 6½
19 März.	Von Herrn Dr. Gregorutti in Triest, 1 Æ 150 Fr. (Nr. 355/62)		
28222	Ceramus. ΑΥ·ΚΑΙ·Λ·ΑΥΡ·ΚΟΜΜΟΔΟϹ ΑΥΓ Lorbeerbekr. bärtiger Kopf des Commodus r., mit dem Paludamentum.	Μ·ΚΛ·ΕΡΜΟΦΑΝΤΟϹ ΑΙΞΑϹ ΚΕΡΑΜΙΗΤΩΝ Zeus u. Commodus nebeneinander stehend, C. hält in der R. das Doppelbeil, zu ihren Füssen Adler u. Löwe.	Æ 11
a. d. n. T.	Von Herrn Legationsrath von Bülow, K. Consul in Smyrna, 2 AV für zusammen 8 Th. (dem Goldwerth) Nr. 306/62.		
28223	Basilius II u. Constantin XI (die Kaiser halten zwischen sich e. Patriarchal Kreuz).		AV. Sol.
28224	Constantin X und Romanus II		AV Sol.
5 April	Von Herrn Hoffmann in Paris, 4 AR für 100 Fr. 1637/61.		
28225	Heraclea Luc. Pallaskopf, unbehelmt, auf der Aegis dargestellt, rechtshin.	...ΕΙΩΝ Herakles sitzend, l., den Becher in der R. u. s. f. (65 Fr.)	AR 5½
28226	Heraclea Luc.? Lorb. Apollokopf linkshin, dahinter O (Neapolis Camp. ?)	...ΙΩΝ? Herakles knieend, den Löwen würgend, l. (5 Fr.)	AR 1¼
28227	Cephallenia? Ährenbekr. Kopf der Demeter l.	(ΚΕ)ΦΑΛ(ΟΣ) Kephalos r. auf einem Felsen sitzend. (25 Fr.)	AR 3

28228	Miletus. Lorbeerbekr. Apollokopf l.	M I, ΕΠΑΜΕΙΝΑΝ.. Löwe l., den Kopf zurückwendend, oben ein grosser Stern.	Æ 3.
a. d. J.	Von demselben, 1 R 14 Æ für 300 Fr. 103/62. (meist aus Fontana's Auction)		
28229	Syrakus. ΣΥΡΑ Biga im Schritt r., im Abschnitt	Verlieftes Quadrat, in 4 Quadrate getheilt, in der Mitte ein weibl. Kopf (Preis: 150 Fr.)	R 7.
28230	Aegium Achaiae, Commodus und Crispina, Mionnet S. IV 27 156, das nämliche Exemplar, aus der Fontana'schen Sammlung.		Æ 6
28231	Aegium, Septimius Severus, ebenda 157, ebenfalls das Fontana'sche Ex.		Æ 6
28232	Corinth, Domitian, vergl. Mionn. S. IV 76 506 und 507, aber hier COL IVL FLAV AVG CORINT.		Æ 6
28233	Pompeiopolis Paphl., Faustina iun., Mionn. S. IV 369 108, das nämliche Exemplar der Fontana'schen Sammlung.		Æ 7
28234	Abonoteichos Paphl. Mionn. II 387 2, Antoninus Pius.		Æ 5.
28235	Apamea Bith., Caracalla, M. S. V 11 60, das Fontana'sche Exemplar		Æ 4.
28236	Ephesus Ion., Septimius Severus, AVT ΚΑΙ... ΕΟΥΗΡΟC Π Lorb. Kopf r.	ЄΦЄCIAN Hirsch r.	Æ 3½
28237	Samos Etruscilla, M. III 300 295.		Æ 9
28238	Rhodus, Antoninus Pius, M. III 429 285		Æ 4
28239	Anazarbus, Valerianus, vergl. M. III 556 99		Æ 6½
28240	Armonia Phrygiae, Agrippina, vergl. Mionnet IV 198 21, aber hier ΕΠΙ ΛΕΥΚΙΟΥ ΕΕΡΟΥΗΝΙΟΥ ΚΑΠΙΤΑΝΟΣ ΑΡΜΟΝΕΑΝ.		Æ 3
28241	Herodes der Gr., S. numismatique judaique Pl. VI 1 und 2		Æ 5
28242	Damascus, Caracalla, Mionnet V 290 54		Æ 5½
28243	Alexandria, Antoninus Pius, LH	Delphin und Dreizack.	Æ 4½
8 Apr.	Von Herrn Rollin in Paris, 1 AR für 400 Fr. 1479/61.		
28244	Jugendl. Herakleskopf r., mit dem Löwenfell bedeckt.	ΑΙΤΩΛΟ(Ν) Jugendlicher Heros, auf einem Waffenhaufen sitzend, r., Lanze u. Schwert in Händen, im Felde A und ΣΕ.	R 8.
	Von Herrn Pistorius in Herbst, 4 A. 2 R 2 E, Nr. 441/62 (1 Th. 7 Sgr.)		
28245	Athen. Pallaskopf r.	(16 Sgr.)	R ¾
28246	Athen. Pallaskopf r.	Eule mit ausgespannten Flügeln v. V. aus (16 Sgr.)	R 1¼
28247	Caracalla	PM TR P XVI usw., Serapis stehend (3 Sgr.)	Æ II
28248	Constantin d. Gr.	VOT XXX im Kranze; unter DN CONSTANTINI MAX AVG Im Abschnitt *SMNA. (2 Sgr.)	Æ III.
26 Apr.	Von Herrn Registrator Vossberg 10 St. 4 R 6 E für 8 Th. 10 Sgr. 600/62		
28249	Thurii, Didrachmon, übergeprägt.		R 5½
28250	Tarent, Bekleideter nackter Reiter, l. ersetzt mit untergeschlagenem r. Bein, zwei Speere in den Händen. Rel. am l. Arm einen runden Schild. Im Felde A	ΤΑΡΑΣ Taras auf dem Delphin r.,	R 5.
28251	Korinth, Pallaskopf l., der Helm bekr., Ω, Pegasus, l. im Felde A P u. ein Epheublättchen.		R 5.

28252	Iberische Münze. Männl. Kopf r. mit Perlenhalsband.	Bewaffneter Reiter l., ein zweiköpfiges Pferd führend, im Abschnitt NAIONEKAI	AR 5	
28253	Vienna. DIVI IVLI, IMP CAESAR DIVI F Die Köpfe Caesars und des Augustus	(C.I.V.) Troia	AE 7½	
28254	Osset. OSSIIT Männl. Kopf l.	Stehender Mann mit einer Traube	AE 6	
28255	Trippo ... INO Männl. Kopf l.	Sitzende Frau l. uff.	AE 5	
28256	Flici. Florez II Tafel XXIX 3		AE 5.	
28257	Carthago nova vergl. Florez I XVII 2	aber diese ist nur — — — —	AE 5	
28258	Tessera. Victoria l.	Vexillum, ON ist zweimal eingeschlagen	AE 4	
	Mit der Ukdéschen Sammlung von Kunstgegenständen angekauft, Nr. 1820/61.			
28259	Gewöhnlicher Denar des M. Aurelius		R.	
12 Mai 1862	Von Herrn Egger in Pesth 5 St. 1 R 4 Potin für 47 Fr. (880/61)			
28260	Alexandria, M. Aurelius, AE Fortuna sitzend mit Füllhorn und Steuer.		AE 6½	
28261	—, Aelius, AHM EΞOCYTIATB M. VI 206 1374.		AR 6½	
28262	— Mamaea, L^a Kopf des Serapis r., davor ein Palmzweig.		AR 6½	
28263	— Philippus der jüng. LA der Kaiser zu Pferd.		AE 6½	
28264	Posidonia ΠΟΣΕΙΔΩΝΙΑΤΩΝ, ΣΑ Poseidon r.	ΣΥΒΑΡΙΤΩΝ Stier r., im Abschnitt ΣΑ	AR 4	
15 Mai.	Von Herrn Sarbe in Köln 1 AE 48 Th. (630/62, cf. 675/62, cf. 702/62)			
28265	Medaillon der Lucilla, abgebildet bei Cohen III Tafel T 39.		AE 11.	
21 Mai	Von Herrn Pistorius in Zerbst 21 St., 10 AR 11 AE für 30 Th. (689/62)			
28266	Bruttii Kopf der Nike r., dahinter Anker	Neb. Flussgott (?) daneben Schlange ℰ	AR 4	
28267	Erythrae Ion. Mann ein Pferd führend l.	ERYΘ Blume im vertieften Quadrat	AR 3-4	
28268	Abydus. Gorgoneion Kopf v. v.	Anker daneben A und ein Krebs	AR 3	
28269	Elis. Lorbeerbekr. Kopf des Zeus r.	FA Adler r. auf einem ionischen Kapitell	AR 3	
28270	Bundesgenossenkrieg, wie Tafel IX 12	der Oskischen Münzen aber IIII im Abschn.	AR 4	
28271	Antonia wie Riccio Tafel III 1 aber	R unter dem Kopf.	AR 4	
28272	Calpurnia wie Riccio Tafel X 6 aber	XXXVIIII hinter dem Kopf u. über dem Reiter	AR 4	
28273	Julia wie Riccio Tafel XXII 4, hinter	dem Kopf ein Dreifuß, über den Pferden LIII	AR 4	
28274	Lucretia wie Riccio Tafel XXVIII 4,	XXXVI über dem Kopf	AR 4	
28275	Papia wie Riccio Tafel XXXV 3,	hinter den Kopf, u. unter dem Greif	AR 4	
28276	Azes K. v. Bactria, vergl. Mionnet	S. VIII 492 100	AE 7	
28277	Berytus Septimius Severus und Caracalla	mit den sich anschauenden Köpfen wie Mionnet V 343 58.	AE 6	
28278	Berytus, dieselben Kaiser wie ebenda	60.	AE 8	
28279	Berytus, Caracalla, vergl. Mionnet	V 345 70 u. f.	AE 7	
28280	Dieselbe Münze		AE 7.	
28281	Hieropolis Cyrrh., Severus Alexander, wie	Mionnet S. VIII 1143 9 (wo EYPIAC fehlt)	AE 6	
28282	Tetrae Domitian, Mionnet II 194 339.		AE 6½	
28283	Nicopolis ad Istrum, Diadumenian.,	Mionnet S. II 162 617	AE 6½	
28284	Nicopolis Epirotis Plautilla ΠΛΑΥΤΙΛΛΑ CEBACTH ihr Brustbild rechts hin.	NEIKOΠ.... Dreifuß um welchen eine Schlange sich windet	AE 6½.	
28285	Unbestimmte Byz. Brustbild des Kai-	I C X C neben dem Brustbild		

	ters v
	in den
28286	Diva
24 Mai.	
28287	Constan
	Veltn
28288	Philip
	eine
28289	Rome
28290	Amphi
28291	—
6 Juni	
28292	N. Ko
	Lorbee
28293	Alexa
2 Juli	Aelius
28294	Agath
28295	Rheg
28296	Philo
28297	Caul
28298	Syba
	ben
28299	Meta
	v. dah
28300	Herar
	E, dan
28301	Dyrr
	dem Ab
28302	Neapo
	hinter
28303	Thuri
28304	Thyrr
	Seiten
28305	Apan
28306	Mar
28307	Alexa
	mit

	sers von vorn, Scepter u. Reichsapfel in den Händen.	des Heilands, von vorn. Schüsselförmig	Æ 9
28286	Dieselbe Münze, doch hält der Kaiser ein Kreuz.		Æ 9.
24 Mai.	Von Herrn Egger aus Pesth 5 St. 1 AV 1 AR 3 Æ für 36 Th. (714/62)		
28287	Constantin der Gr. Felix processus cos IIII aug. n. Der Kaiser mit Weltkugel u. Scepter stehend, im Abschnitt SMT		AV
28288	Philippus Aridaeus, Tetradrachmon, rechts im Felde ΒΑΣΙΛΕΩΣ ΦΙΛΙΠΠΟΥ, links eine Keule ? oder ein Steuer ?		AR 7
28289	Römische Tessera. Rhinoceros l.	SC im Lorbeerkranze	Æ 3½
28290	Amphipolis Augustus Mionnet S. III 27 194		Æ 6
28291	— — ebenda 28 198 aber ΔΗΜΟΥ		Æ 5.
6 Juni	Von dem Münzhändler Timpe (2 Æ 3 Th.) 803/62		
28292	N. Koites. AVT TPAIAN CEB ΓΕΡ ΔΑ(K... Lorbeerbekr. Kopf des Traian r.	ΞΟΙΤΗC... Weibliche Figur stehend mit Widder und Scepter in den Händen, vor ihren Füssen ein Widder.	Æ 9
28293	Alexandria. Λ ΑΙΛΙΟC ΚΑΙCΑΡ Kopf des Aelius r.	ΔΗΜ ΕΞΟΥC ΥΠΑΤΒ Weibl. Figur stehend mit Patera und Ähren.	Æ 5.
2 Juli	Von Dr. H. Burckhardt in Basel, aus dem Nachlass des Herrn Schweitzer daselbst herrührend, 1 AV 10 AR 3 Æ, 305 Fr. 50 C. Nr. 957/62		
28294	Agathokles, unter ΒΑΣΙΛΕΟΣ steht	Ε	AV 3½
28295	Rhegium, Löwenkopf von vorn	RECION (rückl.) Stierkopf l.	AR 5
28296	Philistis, Hinter ihrem Kopf Stern.	Über den Pferden Stern, vor ihnen K	AR 7½
28297	Caulonia, incusus, (über dem Kopf des Apoll ein kleines Loch.)		AR 8½
28298	Sybaris. Auf dem Stier die Spuren einer ersten Prägung mit demselben Stempel.		AR 8.
28299	Metapont. Behelmter bärtiger Kopf r. dahinter Löwenkopf.	Ähre, links Keule und AMI rechts META	AR 5.
28300	Heraclea Luc. Pallaskopf r. dahinter E, darüber ..ΡΑΚΛΗΙΩΝ	Herakles stehend v. v., im Felde Eule und ΑΡΙΣ	AR 5.
28301	Dyrrachium. Säugende Kuh, auf dem Hintertheil Δ, oben A	ΔΥΡ und Keule, um die Sogen. Alrinous Gärten vertheilt	AR 6
28302	Neapolis. Kopf der Parthenope dahinter Keule	Stier m. m. A. von Nike bekränzt, unter seinem Bauche ⊙	AR 5 subärat.
28303	Thurii. Pallaskopf r. Scylla am Helm.	ΘΟΥΡΙΩΝ Stossender Stier r., Fisch	AR 5
28304	Thyrreum Ararn. Pallaskopf l. zu Seiten ΘΥ, unter ΛΥ, im Felde [Symbol]	Pegasus l., darunter ⊙	AR 5.
28305	Apamea Bith. Merrurkopf r.	CICA D D ~~Caduceus~~ Füllhorn.	Æ 4.
28306	Massilia. Kopf r.	Adler v. v.	Æ 2
28307	Alexandria Troas. CO TROAD Kopf mit Mauerkrone r.	COL AV TRO Weidendes Pferd	Æ 5.

Von dem Münzhändler Gutknecht in Basel

1 AR 10 Æ 15 Fr. — Nr. 957 de 1862.

28308	Agatha Gall. Narb.? Weibl. Kopf r.	Vierfüssler r. den Kopf nach vorn wendend	AR 1½
28309	Thurii. Lorbeerbekr. Apollokopf l.	ΘΟΥΡΙΩΝ Dreifuss.	Æ 4
28310	Alexandria Augustus, Mionnet VI 48	31	Æ 7
28311	Alexandria Hadrian, L IA Schreitender	Faun l.	Æ 2
28312	Rhegium. Kopf der Artemis r.	ΡΗΓΙΝΩΝ Lyra	Æ 6
28313	Rhegium. Die Köpfe der Dioskuren r.	ΡΗΓΙΝΩΝ Hermes st. mit Zweig u. Caduceus, im Felde IIII	Æ 3½
28314	Volcae Arecomici, Mionnet I 79	201	Æ 2½
28315	IMP CAE (H)AD(R) Kopf Hadrians r., Gewand um die Brust.	LEG XII FVL Adler auf dem Blitz r. r.	Æ 4.
28316	Cassander. Apollokopf r.	ΚΑΣΣΑΝΔΡΟΥ ΒΑΣΙΛΕΩΣ Dreifuss.	Æ 4.
28317	Heraclius, Alexandria	·I+B·, im Abschnitt ΑΛΕΞ	Æ 5.
28318	Viereckiges Bronze Gewicht Γ†Α d. i. eine Uncia. Es wiegt 25.17 Gramm und hat durch das Fehlen des wahrscheinlich eingelegt gewesenen Silbers etwas verloren.		Æ 6□

Von dem Hofsecretair Müller in Dresden, 1 AR 9 Æ, für 9 Th. 5 Sgl. — 957/62.

28319	Tarsus, Mionnet III 668 677		AR 7.
28320	Antiochia, Mionnet V 152 44		Æ 6
28321	Apamea Syr. Epheubekr. weibl. Kopf r. dahinter ΝΕ	Palmbaum, daneben (ΑΠΑΜΕΩΝ) ΚΑΙ ΑΣΥΛ im Felde ΔΤ, unten ΟΝΟ ...	Æ 4½
28322	Aradus Domitianus, Mionnet S. VIII 322 411.		Æ 6
28323	Rephanea Elagabalus, Sanclemente III XXVIII 281		Æ 5½
28324	Gaza, Mionnet V 536 113, S. VIII 372 48 zu vergl.		Æ 2
28325	Tyrus, Mionnet V 244 591		Æ 2
28326	Kopf einer aegypt. Königin	Prora mit einem Zweig, phön. Schrift	Æ 3
28327	Nysa Paeoniae zugetheilt (?) Abdera Hermeskopf r.	ΕΠΙ Μ Sitzender Greif linkshin	Æ 3
28328	Crannon Thessaliae vergl. Mionnet S. III 281 130.		Æ 4.

2 Juli. — Geschenk des Herrn Postolacca in Athen, Conservator des K. Münzkabinets. Nr. 956/62

28329 Fünfzehn Schwefelpasten von seltenen griechischen Münzen.

4 Juli — Von Herrn Fieweger für 10 Th. gekauft. Nr. 911/62

28330	Gallische Goldmünze, Kopf linkshin, aus dem Mund hängt ein Zierrat.	Ein entstelltes Pferd, darüber ♈	N 4.

5 Juli. — Von Herrn Hoffmann in Paris 2 N 6 AR für 2115 Fr. (712/62)

28331	Athen. Pallaskopf r.	ΑΘΕ, Eule, Oelzweig	N 3½
28332	Elis. F(A) Nike l. schreitend.	Adler einen Hasen erlegend r., eingestempelt ist ein Gorgonenantlitz	AR 6.

28333.	Elis. Lorbeerbekr. Kopf des Zeus r.	(F)A Adler r., vor ihm eine Schlange und im Felde ΔΙ	AR 6
28334	Elis. Adlerkopf l., darunter ein Epheublatt. Eingestempelt ist ein Gorgonenkopf	F A Blitz, umher ein Kranz	AR 6
28335	Elis. Weibl. Kopf r.	F A Adler r., den Kopf zurückwendend	AR 2
28336	Elis. Adlerkopf l., darunter ein Blatt	F A, Blitz, umher ein Kranz	AR 3½
28337	Statia. Kopf des Poseidon r., dahinter Dreizack.	MVRCVS IMP im Abschnitt. Der Imperator eine weibl. Figur (Syria) erhebend, dahinter eine Trophäe.	AR
28338	DN ROMVLVS AGVSTVS P F NC Kopf r.	Kreuz im Kranze, unten CONOB	N Tremissis.

Von Herrn Dr. Gregorutti in Triest (4AR) für 21⅓ Th. (Nr. 661/62)

28339	Macrinus, Denar mit IOVI CONSERVATORI, Jupiter St. mit Blitz und Scepter.		AR
28340	Placidius Valentinianus.	VICTORIA AVGG Victoria l.	AR
28341	Alexander Zebina. Kopf des Königs r.	ΒΑΣΙΛΕΩΣ ΑΛΕΞΑΝΔΡΟΥ Zeus Nikephoros l., thronend, l. im Felde [monogram]	AR 8½
28342	Ptolemäus III? Kopf des Königs r.	ΠΤΟΛΕΜΑΙΟΥ ΒΑΣΙΛΕΩΣ Adler l., im Felde [monogram] LB ΣΑ [monogram]	AR 7

10 Juli — Von dem Münzhändler Timpe 14 Æ 5 Th. 15 Sgr. Nr. 1016/62

28343	Alexandria, Maximinus Mionnet VI	399 2834	Æ 6
28344	— — — — —	2837	Æ 6
28345	— — Maximus Lr Der Nil sitzend l. mit einem Füllhorn		Æ 6
28346	— Philippus I Mionnet VI	420 3004	Æ 6
28347	— Valerianus —	446 3216	Æ 6
28348	— Gallienus —	449 3253	Æ 6
28349	— — —	453 3292	Æ 6
28350	— — — —	3299	Æ 6
28351	— Salonina Suppl. IX	128 593	Æ 6
28352	— — Mionnet VI	460 3351	Æ 6
28353	— — — — —	3354	Æ 6
28354	— — — —	462 3374	Æ 6
28355	— Saloninus — —	465 3401	Æ 6
28356.	— — dieselbe Münze		Æ 6.

15 Juli — Von dem Münzhändler Cassel in Köln. (3 N 1 AR 7 Æ 85 Th. 20 Sgr.) Nr. 936/62.

28357	Caligula u. Agrippina. C. CAESAR. AVG. PON. M. TR. POT. III. COS. III Lorbeerbekr. Kopf des Caligula r.	AGRIPPINA. MAT. C. CAES. AVG. GERM. Kopf der Agrippina r.	N.
28358	Nero u. Agrippina. AGRIPP AVG DIVI CLAVD NERONIS CAES MATER Die sich anblickenden Köpfe der Agrippina und des Nero.	NERONI CLAVD DIVI F CAES AVG GERM IMP TR P Eichenkranz, darin steht EX S C	N.

28359	Gallische Münze	Glatte Erhöhung.	N 4
28360	Nero. NERO CAESAR Lorbeerbekr. Kopf r.	AVGVSTVS GERMANICVS Nero strahlenbekränzt st. mit Lorbeerzweig u. Victoria	AR.
28361	Allectus. IMP C ALLECTVS AVG Strahl. K. r.	LAETITIA AVG Galeere, unten OC	Æ
28362	Tessera. Kopf eines jugendlichen Caesaren.	VIIII im Kranze	Æ 6½
28363	Aegaeum Caracalla vergl. Mionnet S. IV 28 160 (24 Fr.)		Æ 5½
28364	Rhömetalkes, M. II 374 90 (30 Fr.)		Æ 6.
28365	Temnus vergl. Mionnet S. VI 40 256 (12 Fr.)		Æ 6½
28366	Alabanda Domna, M. III 309 34 (12 Fr.) Zwei Stempel auf der VS.		Æ 7
28367	Cyme Aeolidis, Septim. Severus, Mionn. III 12 72 15 Fr.		Æ 4½.

16 Juli. Von dem Münzhändler Timpe (11 Æ, 4 Th. 22½ Sgl.) 1040/62.

28368	Alexandria, Severus Alexander Mionnet VI 372 2608		Æ 6
28369	— Gordianus Pius — — 411 2929		Æ 6
28370	— — — — 415 2966		Æ 6
28371	— Decius Traianus — — 437 3156		Æ 6
28372	— Valerianus — — 444 3203		Æ 6
28373	— — — — 447 3229		Æ 6
28374	— — — — 447 3234		Æ 6
28375	— Gallienus — — 451 3266		Æ 6
28376	— — — — — 3271		Æ 6
28377	— Saloninus — — 464 3393		Æ 6
28378	— — — — 465 3395		Æ 6

17 Juli Von dem K. Österreich'schen General Consul Huber aus Alexandria 37 Münzen, 5 N 23 AR 9 Æ für 151½ Th. 1060/62.

28379	Chersonesus. Vordertheil eines Löwen r., den Kopf zurückwendend.	Vertieftes Quadrat, in 4 Quadrate getheilt, von denen 2 tief, 2 flach sind.	AR 2.
28380	Patraus. Lorbeerbekr. Kopf des Apollo r.	ΠΑΤΡΑΟΥ Adler r. m. angel. Flügeln	AR 2½
28381	Bottiaea. Macedonischer Schild.	(B)ΟΤΤΕΑΤΩΝ auf eine Prora geschrieben, unten ΗΡ	AR 2½
28382	Mons Pangäus. Ein Centaur welcher eine Frau trägt, rechtshin.	Vertieftes Quadrat in 4 Quadrate geth.	AR 5.
28383	Philippus II K. v. Macedonien. Die gewöhnlichen Typen, unter den Pferden Nike		N 4.
28384	Philippus Aridaeus. Jugendl. Kopf des Herakles rechtshin mit dem Löwenfell.	ΦΙΛΙΠΠΟΥ Keule Bogen und Becher.	N 2
28385	Derselbe. Derselbe Kopf	ΦΙΛΙ ΠΠΟΥ dazwischen ein Blitz	N 1½
28386	Derselbe. Derselbe Kopf	ΦΙΛΙ ΠΠΟΥ dazwischen ein Dreizack	N 1
28387	Derselbe. Lorbeerbekr. Apollokopf r.	ΦΙΛΙΠΠΟΥ darüber Blitz, darunter Löwenkopf von vorn	N 1
28388	Alexander der Grosse. Tetradrachmon mit der sitzenden Sphinx im Felde der Kehrseite, und [monogram] unter dem Sessel		AR 7
28389	Derselbe. Tetradrachmon mit ΒΑΣΙΛΕΩΣ ΑΛΕΞΑΝΔΡΟΥ und einer gekrümmten Keule		AR 6½
28390	Derselbe. Tetradrachmon mit ΑΛΕΞΑΝΔΡΟΥ, Anker, weidendem Pferd u. [monogram]		AR 8

28391	Derselbe. Tetradrachmon mit einer Prora im Felde		AR 7.
28392	Locri Opuntii. Schilfbekr. weibl. Kopf rechtshin.	ΟΠΟΝΤΙ.. Kämpfender Ajax r., am Schilde eine Schlange, Helmbusch i. F.	AR 6
28393	Boeotia. Schild	Vase ΔΑ ΜΟ, oben Keule, links zwei Epheublätter mit einer Frucht.	AR 7
28394	Thebae. Schild	Vertieftes Quadrat, windmühlenartig, in der Mitte ⊕ (sehr dick)	AR 4
28395	Thebae. Schild	Vase, ΘΕ, Traube	AR 5
28396	Athen. Tetradrachmon v. alten Styl u. sehr sauberer Arbeit		AR 6½
28397	Itanus. Triton r.	Stern	AR 1½
28398	Elis. Adler im Flug einen Hasen erlegend.	F A Blitz Moderner Stempel	AR 4
28399	Arradia. A P A K weibl. Kopf im vert. Qu.	Zeus sitzend, vor ihm der Adler	AR 3
28400	Histiaea. Weibl. Kopf r.	Vordertheil eines Stiers r., darüber Kranz, darunter ΙΣΤΙ	Æ 2½
28401	– Epheubekr. weibl. Kopf r.	ähnlicher Typus, oben im Felde Diota	Æ 3
28402	– derselbe Kopf	ähnlicher Typus, oben unkenntl. Beizeichen	Æ 2½
28403	– ähnlicher Kopf	ΙΣΤΙΑΙ ΕΛΝ zu Seiten einer Traube	Æ 4.
28404	Miletus. Lorbeerbekr. Apollokopf l.	Löwe u. Stern, ΜΙ, ΘΕΟΠΟΜΠΟΣ	AR 3
28405	– ebenso	ebenso (Α)ΘΗΝΑΙΟΣ, besser .ΗΝΔΙΟΣ	AR 3
28406	– ebenso	ebenso ΡΟΔΙΟΣ	AR 2
28407	– ebenso	ebenso (Η)ΡΑΓΟΡΑ(Σ) oder (ΑΝΔ)ΡΑΓΟΡΑ(Σ)?	AR 2
28408	Samos. Fell des Löwenkopfs v. v.	ΣΑ Vordertheil eines knieenden Stiers r. im F. E und Zweig. Das Ganze im vertieften Quadrat	AR 5½
28409	Sagalassus. Lorbeerbekr. Kopf des Zeus rechtshin.	ΣΑΓΑΛΑΣ ΣΕΛΝ vor einer l. schreitenden kranztragenden Nike.	AR 5
28410	Synnada, Traianus Decius. ΑΥΤ(Κ.) ΜΕϹ ΤΡΑΙ ΔΕ ΚΙΝ ϹΕΒ Strahl. Kopf r.	ΑΡΧ·Γ ΛΗ ΤΙΟ ϹΙΠΠ·ϹΥΝΝΑΔΕ ΛΝ Achtsäuliger Tempel, darin eine Bildsäule	Æ 8½
28411	Laodicea Sel. Trebonianus Gallus, Mionnet V 263 810		Æ 8½
28412	Larisa. Lorbeerbekr. Apollokopf r.	(Λ)ΑΡΙΣΑ Artemis, den Bogen in der L.	Æ 4
28413	Hyrrodes VCKW.. Kopf r.	Steh. König zwischen zwei Zeilen Inschr.	AR 3
28414	Ptolemaeus inc. Bart. Kopf des Herakles r.	ΠΤΟΛΕΜΑΙΟΥ ΒΑΣΙΛΕΛΣ Adler auf dem Blitz l.	Æ 8½.
28415	Ptol. VIII? Behelmter unbart. Kopf r.	Ebenso	Æ 2½

1 August — Auf der Koch'schen Versteigerung in Köln 7 Juli erstanden

26 Stück 5 N 6 AR 15 Æ für 117 Th. 28 Sgl. 1129/62 cf. 963/62.

28416	Tarent. Reiter r. unter dem Pferd ΦΙΛΟ ΚΛΗΣ, im Felde ⚓	Taras l. auf dem Delphin, mit Füllhorn und Dreizack, im Felde 2 Amphoren, ΤΑΡΑΣ	AR 5
28417	Panormus. Kopf der Demeter l.	Pferd r., darüber [Symbol]	El. 6.
28418	Alexander d. Gr. Stater, im Felde der K.S. ein kleiner Krieger, und ⌶		N 4½
28419	Athen, Halbdrachme mit ΑΘΕ ΔΙΟΤΙΜΟ	ΜΑΓΑΣ ΧΑΡΙ	AR 2½
28420	Corinth. Pegasus l., darunter ⌒	Vertieftes Quadrat	AR ¾.

28421	Corinth. Pegasus l. ♀	Dreizack, links ⅃?	AR 3/4
28422	Corinth. Pegasus r.	Delphin, darüber SE, darunter COR	Æ 3.
28423	Cyzicus Caracalla, Mionnet II 546 218 (60 Fr.)		Æ 12½
28424	Pergamum Traianus Decius, Mionnet II 616 656 (72 Fr.)		Æ 13
28425	Philadelphia Lydiae Caracalla, vergl. M. IV 106 583 aber: Viersäuliger Tempel in welchem eine Bildsäule steht.		Æ 10.
28426	Caesarea Commagenes, Diadumenian,	Mionnet S. VIII 87 18 (8 Fr.)	Æ 3½
28427	Antiochia, Galba	SC im Kranze	Æ 7
28428	Sidon. Weibl. Kopf mit Mauerkrone, davor R/P und Akrostolium.	ΣΙΔΩΝΟΣ ΘΕΑΣ Galeere, darunter ΝΘΙΛΥ	Æ 3.
28429	Alexandria Hadrian, M. VI 179 923 (6 Fr.)		Æ 9
28430	Alexandria Hadrian, des Kaisers Kopf, davor L' (?) R/ Grosses Stern		Æ 2
28431	Aegium Achaiae ΑΙΓΙΕΩΝ Bacchuskopf r.	ΘΕΟΞΙΟϹΚΛΗΤΑΙΟΣ, Adler. M. II 165 126	Æ 5
28432	Antiochia Sel. ΑΝΤΙΟΧΕΩΝ Kopf des Zeus r.	ΕΙΡ Sitzende Frau, ein Steinchen in eine Vase werfend.	Æ 4
28433	Laodicea Artemiskopf l.	Eberkopf l., Mionnet V 243 680	Æ 4
28434	Isindus. Lorbeerbekränzter Kopf d. Zeus	Reiter, unten Schlange.	Æ 4½
28435	Athen. Weibl. Kopf mit Ährenkranz u. Schleier. R/ ΑΘΕ Demeter auf d. Drachenwagen		Æ 3
28436	Denar der Papia, Rüben als Beizeichen.		AR
28437	Ein zweiter, subärat		AR
28438	Magnus Maximus, Solidus mit der Sigle AVGOB		AV
28439	DN EVGENIVS Kopf des Kaisers mit d. Diadem r.	..... Victoria linkshin	Æ 2½
28440	Leo I, Semissis mit sitzender Victoria		AV 4
28441	Libius Severus, Semissis mit SALVS REIPVBLICAE und ☧ im Kranze		AV 4
11 Aug.	Ebendaher, nachträglich eingeliefert 1 Æ: 1 Th. 20 Sgl. (Nr. 1176.)		
28442	Nicomedia, Severus Alexander, vergl. Mionnet S. V 206 1220 wo dieselbe Münze ungenau beschrieben ist.		Æ 5
	40 Kupfermünzen auf der Insel Lesina erworben, sämmtlich von geringer Erhaltung, so dass sie zu den Dubletten gelegt werden müssen. (Nr. 1106/62) (von Prof. Mommsen für 5 Th. 26 Sgl.)		
28443	4 von Ballaus, eine von Pharus (Becher, daneben Φ A), 11 von Issa u. Pharus mit einer Ziege, 1 von Viminacium, 23 fast unkenntliche römische.		Æ.
20 Oct.	Von Dr. Gregorutti in Triest für 12 Th. (Nr. 1118 u. 1518/62)		
28444	Tiberius Absimarus D TIBERIVS... Brustbild v. v. mit der Lanze.	VICTORIA (AVGY)A, Kreuz auf drei Stufen CONOB	AV.
28445	Carausius	PAX AVG Pax stehend, unten XX	Æ.
6 Nov.	Von Herrn Stud. von Sallet eingetauschte 4 Münzen (1 AR und 3 Billon u. Æ), er empfing 2 AR, Aelius u. Antoninus Pius.		
28446	Tarent. Pallaskopf l., am Helm Scylla	TAP Eule l. auf dem Blitz, Leuchter	AR 3
28447	Alexandria, Sev. Alexander, L Δ Kopf des Serapis		Billon 6.
28448	Cissa, Männl. Kopf r. ΨΝ	Reiter mit Palmzweig r. ϹϚΨ	Æ 6.
28449	DN MAXIMIANO PFS AVG Kopf r.	GENIO POP ROM Genius opfernd im Abschnitt PLC, im Felde N	Æ 7.

25 Nov.	Von der Abtheilung der mittelalterl. u. mod. Münzen übergeben (35 St. 6 AR 29 Æ)		
28450	Johannes Comnenus K. v. Trapezunt.		AR.
28451, 52	Zwei Billonmünzen des Nicolaus von Campobasso, beide aus der Friedlaender-schen Sammlung		AR
28453, 54	Zwei kl. Münzen des Gregorius Gegenkaisers unter Mauricius (R. v. L.)		AR
28455.	1 silberne und ~~29~~ 30 kupferne römische Münzen meist ohne Werth und von schlechter Erhaltung, aus der Uhde'schen Sammlung (zu den Dubl.).		
29 Nov.	Von Herrn Hoffmann in Paris, 5 Münzen: 3 AR, 2 Æ. (1642/62) 1200 fr.		
28456	Q. LABIENVS PARTHICVS IMP Sein Kopf r.	Gesatteltes Pferd. A ist eingeschlagen	AR
28457	FL IVL CONSTANS P F AVG Brustbild mit Diadem und Mantel r.	GAVDIVM POPVLI ROMANI Lorbeerkranz in dessen Mitte SIC V SICX, unten. SIS.	AR 10.
28458	AV. KAI. TI. AI. AΔPIANOC ANTΩNEINOC EV. Lorbeerbekr. Kopf l. mit d. Paludament.	ΠΡΟ. ΚΛ. ΦΡΟΝΤΩΝΟC. AC(IAP)XOY. KAI. APXIE. TI. (ΠΟΛ)ΕΩΝ ΚΩΝΟΝ Demeter im Drachenwagen rechtshin, in jeder Hand c. Fackel	Æ 13½.
28459	PROBVS INVICT P AVG Lorbeerbekr. Brustbild l. Auf der l. Schulter die Aegis, vor der Brust die Lanze.	MONETA AVG Die drei Monetae stehend mit Wage u. Füllhorn	Æ 10.
28460.	Neapolis Camp. Lorbeerbekr. Kopf des Apollo, r.	ΝΕΟΠΟΛ Herakles knieend, den Löwen würgend.	AR 1½
1 Dec.	Von Herrn Geh. Justizrath Meyer 1 AV 8 Th. 15 Sgl. Nr. 1696/62		
28461	Faustina iun. FAVSTINA AVGVSTA Kopf r.	AVGVSTI PII FIL Diana st. mit Bogen u. Pfeil	AV.
4 Dec.	Sammlung von 508 Bronze-Münzen, welche Herr Prediger Nitzsch im Auftrag eines deutschen Kaufmanns in Neapel verkauft hat. Nr. 1633/62. (S. die Bemerkung auf der folgenden Seite unten.) Preis zusammen 500 Thlr.		
28462	Vienna Julius Caesar u. Augustus.		Æ 9
28463	DIVI F Kopf des Augustus.	DIVOS IVLIVS im Eichenkranz	Æ 9
28464	Miletopolis Mysiae Commodus, M. S. V 383 627 40 fr.		Æ 10
28465	Pergamum Septim. Severus u. Domna, M. II 609 617 150 fr.		Æ 13.
28466	—— Caracalla ebenda ~~619~~ 623 etwa gegossen ?		Æ 12
28467	Hierapolis Phryg. Caracalla M. S. VII 573 394 40 fr.		Æ 10
28468	Perinthus, Caracalla u. Geta S. Th. I 409 306 140 fr. (die Vorderseite ist mit dem Grabstichel übergangen		Æ 10
28469	Sidon Elagabal M. V 385 324 und 325 Gr. 9 40 fr.		Æ 9
28470	Thyatira Commodus M. IV 162 927 40 fr.		Æ 10
28471	Pergamum Gallienus M. II 618 664 12 fr.		Æ 10.
28472	Campania. Weibl. Kopf r. 4 Werthkugeln.	ROMA Hercules u. Centaur 4 Kugeln	Æ 10.
28473	Ephesus Domitia, Mionnet III 95 264 15 fr.		Æ 4.
28474	Medaillons Hadrian Cohen hat den Typus nur als Æ 1 Th. II 181 652		Æ 11
28475	Antoninus Pius, Liberalitas Augus. Der Kaiser sitzend uff.		Æ 10
28476	Antoninus Pius, Der Kaiser stehend, Afrika sitzend, Victoria u. Trophäe		Æ 11
28477	Faustina die ältere, die Rehrseite ist leer.		Æ 12
28478	M. Aurelius (Imp. X Cos. III p. p.) Flussgott vor einer Brücke		Æ 11.

28479	Lucius Verus, cos III Roma s. von Victoria bekränzt, vor ihr des Kaiser (verdauthy) Eingl bei talra	Æ 12.	28529	6 des
28480	Commodus, Hercules als Pflüger (Ster. Rom. uff.)	Æ 12½	28530	4 der
28481	Commodus, Minerva bei einer Trophäe (Miner. Aug) unica	Æ 11	28531	15 des
28482	Commodus, obenso (Miner. vict. P. M. Tr. p. XIIII uff.)	Æ 12	28532	2 der
28483	Maximinus I, Moneta Augg. die drei Monetae	Æ 9	28533	D. F
28484	Gallienus, Pax Aug. stehende Frau mit Zweig u. Stab.	Æ 9	28534	Mant
28485	Constans, Victoria sitzend u. auf einen Schild schreibend	Æ 8½	28535	Clod
28486	Constantius II. Virtus Caess. Der Kaiser einen Gefangenen schleppend.	Æ 9	28536	5 des
28487	Constantius Gallus Victoria mit Kranz u. Palmzweig (GLORIA ROMANORUM)	Æ 9½	28537	3 der
28488	Diocletianus u. einer seiner Mitregenten	Æ 7	28538	7 des
28489	Constantius II Victoria Augustorum, Der Kaiser u. Victoria	Æ 10	28539	1 des
28490	Constans Der Kaiser zu Pferd, vor ihm Victoria schreitend	Æ 9	28540	5 d.
28491	Contorniaten. Nero ℞ REGINA Frau mit einer Schlange auf einem Tiger	Æ 11	28541	1 d.
28492	Nero ℞ S C Roma Sitzend, Contorniat.	Æ 11	28542	2 d.
28493	Traian. ℞ Viergespann, Contorniat.	Æ 11	28543	9 d.
28494	Pompeius As. Über dem Janus MAG, über u. unter der Prora PIVS IMP	Æ I	28544	5 der
	Alle folgenden bis exc. 28571 sind röm. Bronzen Gr. I.		28545	8 des
28495–7	Triumviri monetales Gallius Lupercus, Cassius Celer, Cn. Piso, 3 St.	Æ	28546	1 der
28498	Julia Titi f.	Æ	28547	3 des
28499–28500	Tiberius, Civitatibus Asiae uff. 2 St.	Æ	28548	1 des
28501,2	Tiberius, Viergespann., 2 St.	Æ	28549	4 des
28503	Drusus senior,	Æ	28550	1 des
28504–5	Agrippina senior, 2 St.	Æ	28551	10 des
28506–9	Caligula, 4 St.	Æ	28552	17 des
28510	Claudius	Æ	28553	6 der
28511	Claudius	Æ	28554	2 des
28512	6 Münzen des Nero.	Æ	28555	4 des
28513	3 des Galba	Æ	28556	3 Etrus
28514	Vitellius	Æ	28557	Herenn
28515	8 des Vespasian	Æ	28558	6 Faeb
28516	3 des Titus	Æ	28559	2 Volu
28517	Julia Titi	Æ	28560	2 Galb
28518	dieselbe	Æ	28561	Salon
28519	9 des Domitian.	Æ	28562	2 Pak
28520	5 des Nerva	Æ	28563	Augu
28521	11 des Traian	Æ	28564	Hadri
28522	16 des Hadrian.	Æ	28565	M. A
28523	3 der Sabina	Æ	28566	Faust
28524	3 des Aelius	Æ	28567	Faust
28525	21 des Antoninus Pius	Æ	28568	Lucill
28526	4 der Faustina senior	Æ	28569	Nerva
28527	23 des M. Aurelius	Æ	28570	Geta
28528	11 der Faustina iunior.	Æ	28571	Elagab

28495 bis 28620.

Diese Münzen sind fast sämmtlich sehr schöne Exemplare, in ihnen liegt der Hauptwerth, von den Medaillons sind mehre re mittelmäßig erhalten und einige überarbeitet.

28529	6 des Lucius Verus	
28530	4 der Lucilla	
28531	15 des Commodus	
28532	2 der Crispina	
28533	D. Julianus 2 St.	
28534	Mantia Scantilla	
28535	Clodius Albinus	
28536	5 des Septimius Severus	
28537	3 der Julia Domna	Æ I
28538	7 des Caracalla	
28539	1 des Geta	
28540	5 d. Elagabal.	
28541	1 d. Soaemias	
28542	2 d. Maesa	
28543	9 d. Severus Alexander.	
28544	5 der Mamaea.	
28545	8 des Maximinus	
28546	1 der Paulina	
28547	3 des Maximus.	
28548	1 des Gordianus Afr. SECVRITAS AVGG.	Æ I
28549	4 des Balbinus	
28550	1 des Pupienus	
28551	10 des Gordianus Pius	
28552	17 des Philippus Pater.	
28553	6 der Otacilia	
28554	2 des Philippus Junior	
28555	4 des Traianus Decius	
28556	3 Etruscilla	
28557	Herennius Etruscus	
28558	6 Trebonianus Gallus.	
28559	2 Volusianus	
28560	2 Gallienus	
28561	Salonina	Æ I
28562	2 Postumus.	
28563	Augustus III vir monet.	
28564	Hadrianus	
28565	M. Aurelius	
28566	Faustina sen.	
28567	Faustina iun.	
28568	Lucilla.	
28569	Nerva	
28570	Geta	
28571	Elagabal.	

28572	4 des Augustus	
28573	Asinius Gallus III vir mon. des Augustus	
28574	C. Censorinus.	
28575	Livia	
28576	2 des Agrippa	
28577	2 des Tiberius	
28578	Drusus	
28579	2 der Antonia	
28580	6 des Germanicus.	
28581	Caligula	
28582	Claudius	
28583	5 des Claudius	
28584	3 des Nero	
28585	5 des Galba	
28586	5 des Vespasian	
28587	Titus	
28588	8 des Domitian	
28589	2 des Nerva	Æ II.
28590	11 des Traian	
28591	9 des Hadrian	
28592	3 der Sabina	
28593	2 des Aelius	
28594	5 des Antoninus Pius	
28595	7 der Faustina sen.	
28596	12 des M. Aurelius	
28597	3 Faustina iunior	
28598	Lucius Verus	
28599	4 der Lucilla	
28600	4 des Commodus	
28601	2 der Crispina	
28602	3 des Clodius Albinus	
28603	4 des Septimius Severus.	
28604	2 der Julia Domna	
28605	4 des Caracalla	
28606	1 Macrinus	
28607	2 Diadumenianus	
28608	Elagabal	
28609	2 Soaemias	
28610	2 Severus Alexander	
28611	Orbiana	
28612	6 der Mamaea	
28613	2 Maximinus.	

28614	3 des Gordianus	Æ II
28615	2 des Philippus paten	
28616	2 des Trebonianus	
28617	Valerianus	
28618	Mariniana	
28619	Gallienus	
28620	2 des Postumus	
28621.	Alexandria Nero u. Poppaea.	Æ 4
28622	19 Münzen welche theils falsch theils verdächtig sind.	Æ

4 Dec. Die Sammlung des Herrn Dr. Sperling Dragoman der K. Gesandtschaft in Constantinopel, 554 A., 12 AV, 188 AR, 354 Æ angekauft für 850 Thaler. (1093/62 u. 1719/62)

28623 Da ein genauer Katalog des Herrn Dr. Sperling in zwei 4° Bänden mit übergeben worden ist, und jede Münze mit ~~einem~~ Zettel bezeichnet wird, worauf sein Name steht, also sich in seinem Katalog leicht auffinden lässt, so ist es unnöthig, die Münzen hier zu beschreiben.

23 Dec. Von Dr. Dressel in Rom durch seinen Sohn verkaufte Auswahl seiner Sammlung, 77 Münzen, 11 AR 66 Æ, für 60 Th. gekauft. Nr. 1491/62.

28624 1)	Apollonia Ill. Mionnet S. II 320 53	Æ
2)	Hypaepa Nero, M. IV 52 272	Æ
3)	Ancyra Gal. Faustina iun., M. IV 378 23	Æ
4)	Nicaea Commodus S. V 106 573	Æ
5)	Hieropolis Cyrrh. Traian	Æ
6)	Syrakus	Æ
7)	Neapolis	Æ
8)	Alexander M. S. III 230 457	Æ
9	Metallum Dardanicum	Æ
10	Side	Æ
11	Alexandria Claudius	Æ
12	Pegasus R. Caduceus TA, zu Tanagra gelegt.	Æ
13	Incertus. Bärtiger Kopf d. / Schiff	Æ
14	Kupfermünze von Titus mit eingegrabener XL'' (liegt bei den Vandalen)	Æ

Ferner Silbermünzen der Fabia, Appuleia, des Caesar, Nerva, Septimius Severus, Domna (Quinar), Caracalla, Geta, Saloninus (Quinar), Postumus, Gregorius. Die übrigen sind römische Kupfermünzen aller Grössen, sämmtlich von sehr guter Erhaltung welche hier nicht einzeln eingetragen werden, da nach Bestimmung S. E. des Herrn General-Directors nur die wichtigeren Stücke Kastellen mit Accessions-Nummern erhalten sollen. Auch soll ferner nicht jede Münze, sondern nur jeder Ankauf eine Accessions Nummer erhalten, wie in der Sammlung der neueren Münzen.

NB

1863.

9 Jan. **Von dem Münzhändler Tempe, 6 Billon Münzen,**
für 21 Th. 7½ Sgr. Nr. 1834/62.

28625/1	Severus Alexander und Mamaea, Alexandria, Mionnet VI 389 2754 (20 Fr.)		Bill. 6
2	Gordianus I, Alexandria, M. VI 404 2874 (36 Fr.)		Bill. 6
3	derselbe, ebenda 2876 (36 Fr.)		Bill. 6
4	Gordianus III als Caesar, Alexandria M. VI 408 2900 (6 Fr.)		Bill. 6
5	Cornelia Paula, Alexandria, M. VI 363 2542 (10 Fr.)		Bill. 6
6	Volusian, Alexandria, M. VI 442 3195 (6 Fr.)		Bill. 6.

Von demselben 1 Æ für 2½ Th. Nr. 136/63

28626	Alexandria Tranquillina, L^S Stehende Fortuna		Æ 6.

11 Febr. **Von dem Münzhändler Lambros in Athen**
für 362 Th. 16 Sgr. (56 St. 1 N 50 AR 5 Æ) Nr. 952/62.

28627/1	Locri Epizephyrii, ΛΟ Adlerkopf	Blitz	N 1½
2,	Metapont. Stehender Apollo	ΜΕΤΑ Ähre, Heuschrecke	AR 5½
3,	Metapont. ΝΙΚΑ Weibl. Kopf l.	(Μ)ΕΤΑΒΟ Ähre	AR 5½
4,	Metapont. ΝΙΚΑ Weibl. Kopf r.	ΜΕΤΑΠΟΝ Ähre, Mohnkopf	AR 5
5,	Metapont. Bacchuskopf mit Epheukranz.	ΜΕΤΑΠ Ähre.	AR 5.
6,	Metapont. Lorbeerbekr. Apollokopf r.	ΜΕΤΑ Ähre.	AR 5.
7,	Metapont. Jugendl. gehörnter Kopf l.	ΜΕΤΑ Ähre, Eule u. Π	AR 2.
8,	Poseidonia. Poseidon, Lorbeerzweig i. F.	ΠΟΣΕΙΔΑΝ Stier, unter seinem Bauch Φ1	AR 5.
9,	Poseidonia. ΠΟΣΕΙΔΑΝ Poseidon, Delphin.	ΠΟΣΕΙΔΑΝΙ Stier l., Polyp.	AR 5.
10	Poseidonia. ... ΕΙΔΑΝ Poseidon.	... Stier l., im Abschnitt ein Korn.	AR 5.
11	Sybaris. Stier rechtshin, im Abschnitt ν M.	Vertiefter Stier	AR 7
12	Thurii. Pallaskopf r.	... Stier r., den r. Vorderfuss erhebend.	AR 5
13	Tarent. ~~Herakles~~kopf r.	Herakles den Löwen würgend, i. F. Φ, Keule.	AR 2
14	Tarent. Ross r.	ΤΑΡ. Taras auf dem Delphin r.	AR 2
15	Tarent. Vase. Σ	Vase, ΣΙ, Stern	AR 1½
16	Tarent. Negerartiger Kopf	Muschel	AR 1
17	Tarent. Vase, daneben sitz. Faun v. v.	Vase	AR 2
18	Tarent. ΚΟΛ	ΟΛ	AR 1
19	Croton. ϘΡΟ Dreifuss	Vertiefter Dreifuss	AR 8
20	Croton ϘΡΟΤ. Ρ(?) Dreifuss	Vertiefter Dreifuss	AR 8
21	Croton. ϘΡΟ Dreifuss, Kranich.	ϘΡΟ Vertiefter Dreifuss Kranich	AR 7½
22	Croton. Adler auf einer Schlange l.	ϘΡΟ Dreifuss, Epheublatt i. F.	AR 6
23	Croton. Adler auf einem Zweig l.	Dreifuss, Ähre, Schlange	AR 5
24	Croton Adler auf einem Hirschkopf l.	ϘΡΟ Dreifuss Epheublatt	AR 5
25	Terina. Nike spielt mit Steinchen.		AR 5
26	Terina. Nike mit Heroldstab.		AR 4½
27	Entella. Opfernde Frau, Kranich?	ΕΝΤΕΛΛΙΝΩΝ Stier m. m. A. rechtshin	AR 2
28	Leontium. Löwenkopf r. ΛΕΟΝΤΙΝΟΝ 4 Ähren.)	Reiter r.	AR 5½
29	Messana. ΜΕΣΣΑΝΙΟΝ Hase. Seepferd.	Maulthierbiga.	AR 7

28627,	30	Segesta. ΑΓΑΕΣΤΑΙΕ r. Weibl. Kopf r.	Steinbeben r.	R 2
	31 – 38	Argos, ΕΠΙΚΡΑΤΕΟΣ u. Stern, ΦΑ und Vogel, ΝΥΔΙΑΔΑ und Wolfskopf, ΔΑΜΟΣΘΕ und Palmzweig, ΖΕΥ und Vogel, ΦΑ und Pferdkopf, ΦΑ und Dreizack ΖΕΥ und Keule, immer neben A, auf der Vs. der Wolfskopf		R 2½
	39	Elis. Adler eine Schlange zerreissend l. auf einem runden Schilde dargestellt.	Blitz, zu Seiten F A Mionnet S. IV 175 8	R 6.
	40	Apollonia Illyr. Säugende Kuh r.	Zwei Sterne im Viereck A Π	R 6
	41	Selybria Thers. Thr. Mionnet S. V. 551 363		R 3.
	42	Thasus Cariae. Apollokopf.	I A Knabe von einem Delphin getragen ΠΑΝΤΑΝΟΣ	R 4.
	43	Böotia. Schild	B im verticften Quadrat	R ½
	44	Böotia. Halber Schild	B O Traube	R 1
	45	Orchomenos E R Drei Körner	Pferd	R 1
	46	Tanagra T A Pferdkopf r.	Halber Schild	R 1
	47 – 49	Thebae, Halber Schild, ⊙ im verticften ⊙ im verticften Quadrat	Quadrat, ebenso mit ⊙, Schild	R ½
	50	ΘΑΠΙ Hermes rechtshin laufend.	卐 im verticften Quadrat	R 2
	51	Knieender Herakles den Bogen schiessend	Lernäische Hydra	R 2½
	52	Crodon ΑΙΣΑΡΟΣ Kopf des Flussgotts r.	... ΙΑΤΑΝ Blitz M. S. I 341 992	Æ 3
	53	Entella Nazona ΚΑΜΠΑΝΑΝ Weibl. Kopf.	ΝΑΚ Pegasus, Helm.	Æ 4.
	54	Colophon, Otacilia. ΟΜΗΡΟΣ ΚΟΛΟΦΩΝΙΩΝ	Sitzender Homer.	Æ 8½
	55	Taba Cariae, Gallienus. Stehende	Fortuna	Æ 8½
	56	, Commodus. ΕΠΙ CΤΡ ΡΟΥΦΟΥ	Zeus u. Poseidon.	Æ 7.
11 Febr.		Von Herrn Stud. von Sallet eingetauscht gegen Acc. 9560, (die R Münze von Syrakus N. I 296. 781 welche noch 3 mal vorhanden bleibt.)		
28628		Alexandria, Balbinus	L A Adler	R 6.
13 Febr.		Von Hrn. Timpe, 23 R und Billon für 15 Th. 20 Sgr. 188/63.		
28629/1		Alexandria Nerva Mionnet VI 105 530 24 fr.		B 6
	2	– Commodus, VI 339 2362		B 6
	3	– – VI 339 2367		B 6
	4	– – VI 341 2380		B 6
	5	– – VI 341 2382		B 6
	6	– Elagabal VI 362 2533		B 6
	7	– – S. IX 109 488		B 6
	8	– Severus Alexander VI 375 2634		B 6
	9	– Mamaea vergl. VI 392 2781		B 6
	10	– Maximinus VI 398 2828		B 6
	11	– – VI 399 2834		B 6
	12	– – VI 400 2846		B 6
	13	– – VI 400 2843		B 6
	14	– Gordianus III VI 415 2967		B 6
	15	– Otacilia VI 429 3093		B 6
	16	– Philippus sen. (S. IX 123 567)		B 6

28629/17	Traianus Decius VT 437 3159		B 6
18	Trebonianus Gallus nicht so bei Mionnet		B 6
19	— VT 442 3189		B 6
20	Gallienus S. TX 126 582		B 6
21	— VT 452 3272		B 6
22	— nicht so bei Mionnet		B 6
23	Saloninus L(?) Kopf des Sol rechtshin		B 6
19 Febr.	Von Herrn Salinas aus Palermo (33 Münzen 11 AR 22 Æ) 185/63		
28630/1	Weibl. Kopf davor zwei Delphine.	Viergespann, im Abschnitt Seepferd Vor ♆	AR 6
2	Messana, über dem Hasen ein Faunskopf.	Geprägt auf ein Tetradr. v. Athen	AR 8
3	Agrigentum Tetradrachmon		AR 7
4	— Didrachmon.		AR 4
5	— —		AR 5
6	Abaraenum (AB)AK (ΙΝΙΑ)		AR 2
7	Catana, Epheubekr. Silenskopf l.	ΚΑΤΑΝΑΙΛΝ Blitz	AR 2
8	— Derselbe Kopf r.	ΚΑΤΑΝΕ Blitz	AR 2
9	Gela, halber Stier m. m. A.	Ähre	AR 2
10	Motya. Gorgonenmaske	ϮΥΘΡΙ Palmbaum	AR 2
11	Himera. Hahn	Vertieftes Quadrat	AR 2
12	Acrae		Æ 5
13	Entella		Æ 5
14	Himera-Thermae, Stesichorus stehend u. schreibend.		Æ 6
15	Aluntium, Stier m. m. A. wasserspeiend, im Abschnitt Seekrebs.		Æ 4½
16	Aluntium, ΑΛ... Weibl. Corbeerbekr. K. l.	Stossender Stier, im Abschnitt A.	Æ 5
17	Tauromenium, Apollokopf l. ..... Σ (ΑΡΧΑΓΕΤΑ)	Schreitender Stier m. m. A.	Æ 6
18	Agyrium, Adler	Kreuz von vier Blumen	Æ 6½
19	Catana. Ammonskopf	Steh. Frau mit Waage u. Füllhorn.	Æ 6
20	— Janusartiger Doppelkopf	Steh. Frau mit Ähren u. Füllhorn.	Æ 5.
21	Eryx, weibl. Kopf.	ΕΡΥΚΙΝΩΝ Herakles	Æ 6
22	Lilybaeum, Lyra		Æ 6
23	— Dreifuss.		Æ 3
24	Aetna, Stehender Krieger.		Æ 4
25,26	Menaenum, mit zwei gekreuzten Fackeln, zwei Exemplare		Æ 4
27	— mit Keule		Æ 3½
28,29	Mamertini, mit kämpfender Pallas,	u. mit stehender Nike, zwei St.	Æ 6
30	Himera, kämpfender Krieger	Halber Stier m. m. A. Σ. ΙΜΕΡΑΙ.. angebl. ΣΙΛΕΡΑΙ..	Æ 9
31	Morgantia, mit Dreifuss.		Æ 3
32	Solus, Poseidonkopf	Pallaskopf	Æ 6
33	Tauromenium, mit Pegasus.		Æ 5½
9 März.	Von Herrn Kammermusikus Brehmer Nr. 329/63 (2 Th.)		
28631	Exagium, viereckig, bez. mit SOL·VI		Æ.

23 März 1863.

28632 Von Herrn Egger in Pesth für 76 Fr., 1 AV 2 AR 6 Æ, Nr. 96/63.

1	Abydus ? Mionnet VI 621 57 für die KS.		AV 1½
2	Tarent. Hinter Taras ein Hahn im Felde. Rs Unter dem Reiter ΦΙΛΛΤΑΣ, i. F. ΔΙ		AR 5
3	Velia. Kopf r.	ΥΕΛΗ Eule auf einem Zweig r.	AR 4
4	Nicopolis, Trebonianus Gallus. M. S. III 407 338.		Æ 6½
5	Nicopolis, Augustus S. III 372 85, das identische Exemplar ?		Æ 4
6	Megalopolis, S. IV 281 55		Æ 5
7	Ascalon, Lorbeerbekr. Apollokopf r.	ΑΣΚΑΛΩΝΙΤ.. ΔΗΜ.. Prora, auf welcher ein Vogel steht.	Æ 4
8	— Caligula, mit der Zahl MP		Æ 6
9	— Tiberius ?		Æ 6

25 März. Von Herrn P. Lambros in Athen 66 Münzen, 1 AV 33 AR 32 Æ Nr. 174/63. (1394 fr.)

28633 1	Dicaea Mionnet S. II Tafel VI 200 Fr.		AR 3.
2	Olynth, Cadalvène Tafel I 30 weicht etwas ab.		AR 3
3	Velia, Pallaskopf l.	ΥΕΛΗ Löwe einen Hirsch niederwerfend	AR 5
4	Croton, ΦΡΟ Dreifuss.	Dreifuss, auch erhaben.	AR 4½
5	Catana, ~~weibl.~~ Hermes-Kopf r.	Nike l. [illegible]	Æ 4½
6	Abdera, Cadalvène S. 5 Nr. 2		AR 2
7	Abdera Kopf r.	Greif, liegend.	Æ 4½
8	Abdera, Greif sitzend	ΕΠΙΕΡΜΩΝ.... [illegible]	Æ 2
9	Abdera, Nero.		Æ 3
10	Madytus.		Æ 5
11	Maronea. Vordertheil eines Pferdes	Widder, den Kopf zurückwendend.	AR 2
12	Maronea. Ebenso	Bock, niederknieend	AR 2
13	Chersonesus. Löwenkopf l.	[illegible]	AR 2
14	Imbrus, Augustus.		Æ 4
15	Thasus, zwei Silenköpfe Rücken an Rücken.	ΘΑΣΙ Zwei Amphoren, eine abwärts gestellt.	AR 2½.
16	Macedonia. Ross.	ΜΑΚΕΔΟΝΩΝ. Schild	Æ 2½
17	Acanthus. Knieender Stier den Kopf zurückwendend, darüber 卐 und ein Blatt Rs Vertiefter Quadrat		AR 3
18	Ebenso, ohne das Blatt		AR 3
19	Ebenso, aber über dem Stier eine Blume		AR 3.
20	Dium		Æ 3
21	Stobi, Marcus Aurelius	Jupiter sitzend.	Æ 6½
22	Thessalonice, Gallienus	Stehende Victoria	Æ 8½
23	Alexander d. Gr. Drachme, im Feldl geflügeltes Seepferd, unter dem Throne eine kleine laufende Figur, Artemis ? (bei Lampsacus)		AR 3½
24	Philippus V von Macedonien.		AR 3
25	Thessalia, ΑΧΙΛΛΕΥϹ Behelmter Kopf	ΝΙΚΟΜΑΧΟΥ Ross, [illegible]	Æ 3½
26	Thessalia, Augustus u. Livia		Æ 5.
27	Thessalia, Marcus Aurelius		Æ 6
28	Alexander der Gr. Tetradrachmon von Rhodus	ΔΑΜΟ ΚΛΙΝΗΣ im Feldl	AR 8½
29	Aenianes Thessaliae		Æ 5
30	Magnesia Thessaliae		Æ 5.

31	Pharcadon, Stehende Pallas	Ross.	AR 2
32	Tricca, Kopf	T P Vordertheil eines Rosses	AR 1
33	Dyrrhachium, Säugende Kuh, Δ am Rücken.	ΔΥΡ u. Keule um die „Gärten des Alcinoos"	AR 5½
34	Byllis, Pallaskopf r.	ΒΥΛΛΙΣ Adler.	AE 2½
35	Herartea (Phari?) Herakles Kopf r.	ΗΡΑ Bogen u. Keule	AE 4½
36	Epirus, Jugendl. Herakles Kopf r.	ΑΠΕΙ ΡΩΤΑΝ Keule, umher Kranz.	AE 2
37	Ambracia. ΑΜΠΡΑΚΙΟΤ.. Pallaskopf l., Dreifuss dahinter.	Pegasus r., darunter A	AR 5½
38	Ambracia (A)ΜΠ Pallaskopf r. Löwen-Kopf im Felde.	AM Pegasus l.	AR 5½
39	Ambracia. Pallaskopf r.	A Pegasus r. Alter Styl.	AR 5½
40	Ambracia. Epheubekr. Kopf l. dahinter Becher.	A Pegasus r.	AR 3
41	Ambracia. Herakleskopf r.	AMBP Apollo sitzend, ⊼ am Sessel	AE 4
42	Ambracia. Weibl. Kopf mit Schleier	AMBP Obelisk?	AE 3½
43	Buthrotum. CONCORDIA BVTH(?) Livia?	CRAECINV. MILESIVS Schlangenstab	AE 4
44	Corcyra. Amphora	Diota	AR 2
45	Alexander d. Gr.? Herakleskopf r.	ΑΛΕΞΑΝΔΡΟΥ Adler, im Felde ☿ (Epirus?)	AR 2
46	Acarnania. Herakleskopf r.	A Kopf des Acheloos r.	AE 5.
47	Acarnania. A Kopf des Acheloos r.	Chimaera l.	AE 5
48	Alyzia. ΑΛΥ(Ι)ΑΙΩΝ Pallaskopf, Kranich? Hahn?	Pegasus r.	AR 5½
49	Argos. Argos. Acarn. Pallaskopf r.	ΑΡΓΕΙΩΝ Eule, Bogen i. F.	AE 3
50	Argos. Acarn. Hermeskopf r., im Nacken der Hut.	Liegender Wolf, unten ΑΡΓΕΙΩΝ	AE 4
51	Argos. Acarn. Behelmter bärtiger Kopf r.	ΑΡΓΕΙΩΝ Wolf r., unten ΜΕ	AE 3
52	Ähnlich der vorhergehenden aber ΜΕΝ		AE 3½
53	Anactorium, Pallaskopf l. dahinter N u.	Dreifuss. ℞ Pegasus l. AN	AR 5
54	Anactorium, Pallaskopf l. ΝΑΥ, Ν,	Pegasus l. Ν	AR 5½
55	Leucas, Pallaskopf r.	Pegasus r., Λ Alter Styl.	AR 4
56	Leucas, Herakleskopf r.	ΛΕΥΚΑΔΙΩΝ ΑΡΤΕΜΑΣ Lyra.	AE 6
57	Aetolia, Apollokopf r.	ΑΙΤΩΛΩΝ ΜΕ Trophäe.	AE 3.
58	Locri Opuntii, Weibl. Kopf l.	ΟΠΟΝΤΙΩΝ Aiax kämpfend. Epheublatt.	AR 5½
59	Locri Opuntii, Pallaskopf r.	ΟΠΟΝΤΙΩΝ Traube, Getreidekorn	AE 2½
60	Phocis, Apollokopf r., unter ΦΟ	Stierkopf r. r.	AR 1½
61	Phocis, Stierkopf r., ΦΟ	Vordertheil eines Ebers r.	AR 1½
62	Phocis, Stierkopf r., ΦΟ	Helm im vertieften Quadrat	AR 1
63	Phocis, ΦΩ(ΚΕ)ΩΝ Drei Stierköpfe Y	T im Kranze.	AE 5.
64	Delphi, Hadrian.	Apoll auf dem Omphalos sitzend	AE 5.
65	Eupator K. v. Bosporus.	ΘΝΥ Die sich anschauenden Köpfe des Antoninus Pius u. M. Aurelius	AV 4
66	Ambracia? ΑΡΑΘ.. Pallaskopf r., am Kessel des Helms A. Dahinter ein nackter Jüngling auf einem Stierkopf sitzend.	Pegasus l.	AR 5.

25 März.
28634 Von Herrn Hoffmann in Paris, Nr. 1759/62.
Denar des M. Antonius, mit dem Namen des P. Ventidius Bassus. AR.

27 März Von demselben, Nr. 308/63. 2 AR 270 Fr.
28635, 1 Demetrius Poliorcetes. Sein Kopf mit Diadem und Horn. — ΔΗΜΗΤΡΙΟΥ ΒΑΣΙΛΕΩΣ Poseidon sitzend l. mit Acrostolium u. Dreizack, am Felsen auf welchem er sitzt AN, im Felde ⚓ AR 8
2 Gela? Kopf eines Flussgotts l. mit einem Horn u. einem Band ums Haar. Im Kranze. Reiter der einen gefallenen Feind mit der Lanze durchbohrt. AR 5.

30 März. Von dem Rechtsanwalt Schmidt in Zerbst Nr 296/63 (6 Stück, 1 AR, 5 Æ, 10 Th.)
28636, 1 Augustus, Lorbeerbekr. Kopf r. — L. MESCINIVS RVFVS Mars auf einem Cippus, an welchem S.P.Q.R. V. PR RE CAES (Cohen 20 Fr.) AR
2 Alexandria, Maesa — L Γ Kopf der Tyche von Alexandria Æ 6.
3 Babba, Claudius — C.C.I.B Mann mit einem Anker in der Hand Æ 6
4 Corinth, M. Antonius. — .. PINNIO IIVIR Prora Æ 6
5 Faustina senior. — VENVS AVGVSTA Venus stehend, einen Apfel haltend Æ I
6 Caracalla — PM TR P XVII uff. Mars stehend Æ I

24 April Von Herrn Pfitzner in Magdeburg 13 Münzen 9 AR 4 Æ 36 Th. 10 Sgr. 328/63.
28637 1 Seckel von Simeon Maccabäus Mionnet 100 Fr. (25 Th.) AR 6
2 Junia, Silanus, As Æ
3 Calpurnia, Denar mit ↓VIII AR
4 Livineia, Denar mit der Sella curulis und sechs Fasces. AR
5 C. u. L. Caesar barbarisiert Denar AR
6 Galba? SALVS (GENERIS) HVMANI Victoria auf der Kugel. Rx S.P.Q.R. im Eichenkranz AR
7 Vespasian, Rx S.P.Q.R im Kranze AR
8 Macrinus, Rx AEQVITAS AVG Aequitas stehend AR
9 Diocletianus, Rx VICTORIA SARM Castrum, davor stehen vier Opfernde AR
10 Constantius Gallus, Rx Stern im Kranze, unten SIRM AR
11 Constantinus der Grosse Rx SOLI INVICTO Sol? bekleidet stehend, eine Büste des Serapis auf der Linken, im Felde A, im Abschnitt SMN. Æ
12 Julianus Apostata. DEO SERAPIDI Kopf des Serapis. Rx DEO INVICTO NILO Der Nil liegend, im Abschnitt ALE? Æ
13 Alexandria Troas? Caracalla Rx Weidendes Pferd, im Abschnitt AVG Æ 6

29 Apr. Von Herrn Sanitätsrath von Duisburg in Danzig. 2 röm. Æ 2 Th. (525/63.)
28638, 1 DIVVS AVGVSTVS Kopf des Augustus r. — IMP NERVA CAES AVG REST Altar, S C (Cohen 10 Fr.) Æ II
2 AVRELIVS CAES AVG PII F Kopf des M. Aurel. r. — TR POT. XIIII COS II Mars mit Trophäe u. Lanze S C. Æ I

Mai 7

28639. Die Dannenbergsche Sammlung, bestehend aus 1236 Stück 14 goldenen, 492 silbernen, 728 bronzenen, 2 bleiernen, angekauft für 1800 R. Diese Münzen sind in dem mitübergebenen Katalog des Herrn Stadtrichters Dannenberg, in Quart, einzeln und genau verzeichnet, es werden auch alle diejenigen, welche in die K. Sammlung eingelegt werden, mit dem Namen Dannenberg auf grünem Zettel bezeichnet. Daher bedarf es hier keiner Beschreibung.

Mai 8.

28640 Von Herrn Timpe 17 Stück für 14 Th. N. 602/63.

1	Alexandria Nero, M. VI 63 161	B 6
2	— Traian LIE Schlange, ohne Caduceus.	B 6
3	— Hadrian, M. VI 153 899	B 6
4	— Antoninus P. VI 252 1715	B 6
5	— — VI 259 1769	B 6
6	— Commodus, VI 339 2366	B 6
7	— — VI 340 2375	B 6
8	— — VI 336 2330	B 6
9	— — VI 345 2418	B 6
10	— Mamaea, VI 392 2774	B 6
11	— Gordianus P., VI 412 2940	B 6
12	— — VI 415 2965	B 6
13	— Philippus I, LB Büste des Nil, vor ihm Füllhorn.	B 6
14	— — VI 423 3034	B 6
15	— Otacilia, VI 429 3096	B 6
16	— Trebonianus Gallus, LT Victoria rechtshin.	B 6
17	— Hadrianus, LENNEAKA Fortuna auf dem Leichisternium VI 192 1260	Æ 9

Mai 23. Von dem Herrn Hamet in Petersburg durch den Galeriediener Koch 22 Th. (70 v/63)

28641 BACIAEWC EYTIATOPOC Kopf des Königs r. ΔΞΥ Kopf des M. Aurel, davor ein Stern. N 4½.

Mai 29. Von Herrn von Sallet eingetauscht (gegen 2 Dubl. welche im Verzeichniß der fortgegebenen Münzen angegeben sind) 13 Münzen, 2 R 11 Æ 737/63.

28642/1	Aemilianus, Denar, MARTI PACIF Mars laufend (auf d. Rs. war zuerst die Vs. verkehrt geprägt.)	R
2	Alexandria, Tiber, Mionnet VI 58 74	R 6
3	— Gordianus, Mionnet VI 408 2899	Æ 6
4	— Gallienus, M. VI 452 3274	Æ 6
5	— Salonina M. VI 468 3498	Æ 6
6	Nicopolis, Hadrianus, M. S. III 379 138	Æ 4.
7	Melos, Apfel Kammuschel	Æ 2½
8	Ascalon, Weibl. Kopf mit Mauerkrone Ψ IP AE Palaere	Æ 3.
9	Bruttii, Kopf der Nike, umker Kranz Zweig cupaan	Æ 3.

10	Compitalicia ? hinter dem Apollokopfe	V	Æ 4½	
11	Paestum. Kopf des Herakles r.	L·CEP Keule ..ITOL	Æ 3	
12	Paestum. BONA DEA Weibl. Figur im gerechtigen Tempel sitzend.	PÆ, S, L·MAR ... IR	Æ 2½	
13	Petelia, behelmter bärtiger Kopf r.	ΠΕΤΗ ΛΙΝΑΝ Nike	Æ 3.	
Mai 30.	Von Herrn Dr. Helbig in Rom angekauft 24 St. 2 N 7 R 15 Æ für 11½ Scudi. Nr. 730/63.			
28643/1	Barbarisierte Goldmünze. Kopf rechts	barbarische Umschrift.		
	die vor dem Munde B sei sind 10 März 1865 vom Inspektk Bolzenthal gegeben worden, gegen 2 bezz. N vide Inv. 28707a	Diese u. die folg. sind in Umbrien gefunden	Æ 2	
2	Adelich ohne das B	Adelich	Æ 2.	
3	Sicyon. ΣΕ Chimära r.	Fliegende Taube r. im Kranze	Æ 7	
4	Thessalia. Kopf des Zeus r.	ΘΕΣΣΑΛΩΝ, ..ΕΣΑΝΔΡΟ., ...ΕΚΡΑΤ... Pallas.	Æ 6	
5	Böotia. Kopf des Zeus r.	ΒΟΙΩΤΩΝ Nike stehend auf. M	Æ 4½	
6	Thebae. Böotischer Schild.	ΘΕΒΗ Dicke, darüber Keule	Æ 2	
7	Quinctia, Denar, mit R im Felde		Æ	
8	Alexandria, Antoninus Pius	L K Kopf des Serapis r.	Æ 6	
9	— Tiberius u. Nero.	IT Kopf des Nero Augustus.	Æ 6.	
10	Sardes. Lorbeerbekr. Kopf des Apoll r.	ΣΑΡΔΙ Keule ΑΝΙΑΝ im Kranze.	Æ 3	
11	Ebenso		Æ 3	
12	Cyme. Weibl. Kopf r.	KY ΑΡΙΣΤΟΜΑ.. Vordertheil eines Pferds	Æ 3½	
13	Smyrna. ... ΑΝΘΡΟΥ ΣΜΥΡ Flussgott	ΕΠΙ ΤΙ, ΚΛΑΥΔΙΟΥ.... Nemesis	Æ 5	
14	Smyrna. Weibl. Kopf mit Mauerkrone r.	ΣΜΥΡΝ ΙΚΕΣΙ ΜΗΤ Modius oder Altar	Æ 2	
15	Erythrae, ΠΟΛΥΚΡΙΤΟΣ ΠΟΛΥΚΡΙΤΟΥ ΕΡΥ,	Traube im Felde	Æ 3.	
16	Ephesus, Biene	·ΜΑΤΑ. Kaiserader Kirsch, den Kopfwendend.	Æ 1	
17	Sextans, Kammuschel und 2 Kugeln.	Caduceus, Striegel, 2 Kugeln.	Æ 10	
18	Sextans, Schildkröte und 2 Kugeln.	Drachenkopf 2 Kugeln	Æ 10.	
19-21	Drei Tesserae aus der Zeit Traians.		Æ 3.	
22-24	Drei werthlose römische Münzen.		Æ	
Juni 5.	Von Herrn E. Pistorius in Zerbst, 3 Æ 1½ Th. N. 731/63			
28644/1	Carthago nova Caesaraugusta, Agrippa ?	CN. STATI·LIBO·PRAEF.	Æ 5.	
2	Thurii. Pallaskopf	ΘΟΥΡΙ.. Stossender Stier r., i.A. ΔΙΙΙΙ ?	Æ 4	
3	Metapont. Weibl. Kopf r.	Ähre, auf dem Blatt eine Lanze	Æ 2.	
Juni 18.	Von Herrn Egger in Pesth, 7 St., 1 N 2 R 4 Æ, 100 Fr. Nr. 545/63.			
28645/1	Antoninus Pius. ANTONINVS AVG PIVS PP Kopf r.	FORTVNA OPSEQVENS COS IIII Fortuna st.	N.	
2	Leucas, ΛΕΥ Pallaskopf l.	1 Pegasus	R 5.	
3	Trapezunt, Manuel Comnenus I Der Kaiser stehend, r. ΜΝ (ΗΛ)	ΜΡ (ΘΥ) Die h. Jungfrau mit dem Christkinde Schüsselförmig.	R 8.	
4	Ascalon, Nero mit AOP		Æ 5	
5	Nicopolis, Augustus Agrippa	Delphin u. Dreizack	Æ 4	
6	Pyrrhus	Ähre	Æ 4.	
7	Mamertini	Stossender Stier	Æ 5	

Juni 18				Von
28646				Theodo
				Alexa
				Dam
				Postu
				Martia
				—
				—
				—
				—
				—
				—
				Nicop
				—
				—
				—
				—
				—
				—

	Juni 18	Von Herrn Goldstein u. Matakia aus Varna, 24 St., 1 N 3 R 20 E, für 90 Th. Nr. 855/63.		
	28646	Theodora, Tochter Constantius XI		N
		Alexander der Gr., auf der Kh. Al u. Helen. Überprägt		R 8–10
		Damastium, Kopf des Apollo l.		R 6
		Postumia, Denar mit den drei Reitern		R
		Marcianopolis, Caracalla u. Domna	Triumphbogen mit 4 Statuen	E 7
		— dieselben, wie Mionnet S. II 84 180.		E 7½
		— Macrinus u. Diadumenianus, S. II 88 205		E 7½
		— Gordianus u. Tranquillina	Frau mit Waage Füllhorn u. Rad	E 7
		— dieselben,	Pallas mit Eule Lanze u. Schild	E 7
		— dieselben, wie M. S. II 113 343		E 7
		Nicopolis, Septimius Severus vergl. S. II 122 384 u. 129 424		E 7
		— Caracalla, vergl. S. II 141 496		E 5
		— Plautilla	Aesculap im vierfäuligen Tempel	E 7
		— Geta	Adler	E 4
		— Macrinus, S. II 150 555		E 7
		— Diadumenianus, S. II 161 609		E 7
		Tomi M. I 361 48		E 4
		— Caracalla, S. II 191 777		E 7
		— Maximinus, vergl. für die Kh. S. II 203 846		E 7
		— Maximus,	Barbius opfernd	E 5
		Anchialus, Septimius Severus	Vergl. M. II 221 95	E 7
		Hadrianopolis, Septimius Severus,	Hygea st.	E 7
		Odessus, Gordianus u. Tranquillina,	Serapis st.	E 7
		Hadrianus, Restitutori Achaiae		E 7.
	25 Juni	Von Herrn Weltin, 24 Münzen Billon u. E für 13 Th. 18½ Sgr., 861/63		
	28647	Antoninus P. Mionnet VI 246 1674		E 10
		— — 249 1694		E 10
		— — 249 1695		E 10
		Hadrianus — 179 1148		E 10
		Traianus — 120 682		E 10
		Hadrianus — 183 1182		E 10
		Aelius — 207 1377	die IV. überarbeitet.	E 9
		Domitianus — 88 380		E 6½
		— L' Elephant		E 4
		— LENATOR Sperber		E 4½
		Claudius M. VI 87 104		E 6½
		Vespasianus — 83 538		E 4
		Antoninus Pius M. S. IX pl 287.		E 6
		Commodus M. VI 342 2395		R 6
		— — 342 2390		

	Commodus M. VI 337 2346		AR 7
	Septimius Severus — 349 2439		Æ 6
	Valerian — 445 3214		Æ 6
	Commodus — 336 2336		Æ 6
	Otarilia Severa — 430 3104		Æ 6
	Mamaea LA Roma sitzend		Æ 6
	Die Brustbilder zweier byz. Kaiser dazwischen Kreuz	K ΔΤΩ / ΠΔΗ	Æ 3
	Justinian?	S	Æ 3
	Byz. Kaiser st., in der L. ein Kreuz.	I+B / IIIII	Æ 3
Juni 25.	Von Herrn Pistorius 16 Münzen 1 AV 5 AR 10 Æ für 22½ Th. Nr. 869/63		
28648	Basiliscus, Tremissis mit der Victoria		AV.
	Metapont. ATƎM Ähre, kl. Widderkopf.	Vertiefte Ähre	AR 5
	Thurii. Pallaskopf, mit Olivenkranz	ΘΟΥΡΙΛΝΕ Stossender Stier, älteren Styls	AR 5
	Tarent. Behelmter Reiter mit untergeschlagenen rechten Bein, Σ unter dem Pferd.	Taras mit Helm u. grossem Schild Σ u. ΤΑΡΑΣ	AR 5.
	Metapont, Pallaskopf	Ähre, eingestempelt ist eine Eule	AR 4
	Augustus, Denar mit S. P. Q. R. CL. V auf dem Schilde		AR.
	Nuceria Brutt. die kleine		Æ 2½
	Agathokles, ~~u. darüber~~ geprägt: ~~Syrakus~~ auf Agrigent:	ΔΙΟΣ ΕΛΛΑΝΙΟΥ Zwei Adler	Æ 6
	Armonia, Nero.		Æ 4
	Alexandria, Claudius L^s Adler		Æ 3.
	Alexandria, Augustus. ΠΑΤΗΡ ΠΑΤΡΙΔΟΣ Kopf des Augustus.	ΣΕΒΑΣΤΟΣ Steinbock	Æ 6½
	Vibia, As mit C. VIBI. RI und 3 Prorae		Æ
	Caesar, die Münze des C. CLOVI. PRAEF, sehr schönes Exemplar.		Æ 8
	DIVOS IVLIVS Lorb. Kopf Caesars	CAESAR DIVI F Kopf des Augustus	Æ 9
	Vespasianus. IMP VESPASIAN AVG Trophäe	PM TR P PP COS III S C Signum militare	Æ 3
	Marius.	VICTORIA AVG Victoria stehend	Æ 4
Juni 30.	Von H. Hirsch in München Luitpold Str. 31 (1 N 25 Th.) 902/63.		
28649	ANTONINVS PIVS AVG GERM Lorbeerbek r. Kopf des Caracalla r. mit dem Paludamentum.	PM TR P XVIIII COS IIII PP Serapis st., r., den Kopf zurückwendend, die R. erhebend, in der L. das Scepter (nicht bei Cohen)	AV.
Juli 9.	Von Herrn Aud. v. Sallet eingetauscht (gegen 3 Dubl., welche im Verzeichniß der fortgegebnen Münzen bemerkt sind). 5 A. 2 AR 3 Æ.		
28649a	Tetradrachmon von Arsaces XXV Pacarus	mit ΘΠΤ M. S. VIII 450 59 (350 Fr.)	AR 7
	Corinth. Weibl. Kopf r. daneben E, Q	Vordertheil des Pegasus l. Q	AR 2
	Alexandria, Tranquillina	L^s Fortuna (20 Fr.)	Æ 6
	— Philippus d. Sohn.	L^e Weibl. Figur mit zwei Füllhörnern	Æ 6
	Alexander Bala, Kopf des Königs.	ΒΑΣΙΛΕΩΣ ΑΛΕΞΑΝΔΡΟΥ Sitzender Zeus l.	Æ 5.
Juli 31			
28650	Von Herrn Professor Jahn gekauft für 20 Th. (8 AR 11 Æ) Nr. 1028/63.		
	Caulonia, kleines Didrachmon, vor dem Hirsch ein Zweig.		AR 4½

	Croton, incusus, auf V. und KS. ein Seekrebs neben dem Dreifuss.		AR 7½
	Tarent, Didrachmon mit einem 4speichigen Rad auf der KS.		AR 4
	Velia, P hinter dem Nacken der Pallas. KS. ϕ über dem Löwen		AR 6.
	Thurii, um den Helm des Pallaskopfs ein Kranz von Blättern dem Epheu ähnlich, unter dem Stier		AR 5
	Thurii, Didrachmon, ΛΠ hinter dem Nacken der Pallas, ΣΩ. über dem Stier, u. ein Vogel vor ihm am Boden		AR 5
	Panormus, H unter dem laufenden Pferd.		AR 4
	Denar der Appuleia, Beizeichen E•		AR
	Ebusus, Kabir	Stier	AE 3½
	Aesernia, die Münze mit AISERNIM.		AE 5
	Metapont, Pallaskopf	Ähre A?	AE 4
	Syrakus	KS. Persea	AE 4
	Curiatia, Tiens		AE 4
	Galba	Concordia	AE I.
	Vespasian, Tessera mit Palmbaum und Signum		AE IV.
	Vespasian, Judaea capta		AE I
	Vespasian, Victoria Augusti		AE I
	Commodus, De Germ.		AE II
	Severus Alexander, Liberalitas III		AE II
cod. 28651	Von Hrn. B. Cassel in Köln, 8 St., 1 AV 1 AR 6 AE, 40 Th. (N. 989/63)		
	Indo-scythische Münze, auf der KS.	MIPPO und [illegible]	AV 5
	Rhoda, Barbarisierte VS., KS. die von oben gesehene Blume		AR 3½
	Ilipula. HL ER Mercurskopf.	ILIΓV HALOS Eber	AE 8
	Clunia Augustus		AE 8
	Turiaso Tiberius		AE 8
	Caesaraugusta Caligula		AE 8
	Castulo, CN VOCSTF Kopf r.	ΛΜΦΛ✱ FVL CNF Stier	AE 6
	Amphipolis Mac., Kopf der Artemis	ΑΜΦΙΠΟΛΙΤ Artemis auf dem Stier	AE 4
Aug. 17.	Von Herrn Rollin aus Paris, jetzt hier anwesend, 3 AR 3 AE Nr. 1117/63. (1623½ Fr.)		
28652	Amphipolis in Macedonien, Apollokopf. v. v.	ΑΜΦΙΠΟΛΙΤΕΩΝ Leuchter, daneben Kranz 1000	AR 7
	Cyzicus. Kopf der Demeter mit e. Schleier	ΚΥΖΙ Löwenkopf, Fisch, Vase 150	AR 6
	Archelaus K. v. Cappadocien, im Felde der KS. MA (41)	60	AR 4
	Diocletianus, Medaillon, die drei Monetae	300	AE 12
	M. Aurelius, Medaillon, TR P XXIII usw. Faustina welcher zwei Knaben ein Füllhorn bringen	200	AE 12
	Galbienus, Medaillon. Kopf mit dem Löwenfell, die drei Monetae	200	AE 10.
		1910 ab 15% = 1623½	
Aug. 21	Auf der Reverchon'schen Auction in Köln 3 St. 1 AV 2 AR (44 Th. 29 Sgl) N. 984/63.		
28653	Augustus.	IMP X Dem Kaiser auf der Sella curulis reichen 2 Soldaten Lorbeerzweige	AV
	Augustus	POPVL IVSSV Reiterbildsäule	AR

	Domitia	PIETAS AVGVST Sitzende (Kaiserin Pietas) neben ihr eine kleine Figur eines Knaben	AR
22 Aug.	Von Herrn J. Zobel aus Madrid 5 St. (3 AR 2 Æ) Nr. 1156/63.		
28654	Karthago. Männlicher Kopf l.	Pferd, dahinter Palmbaum	AR 5
	—	Pferd	AR 4
	—	Pferd	AR 2½
	—	Pferd, dahinter Palmbaum	Æ 5½
	Oba, männl. Kopf r.	OBA Pferd l. darunter V·1·(V<) Äusserst selten	Æ 5
17 Oct.	Von Herrn E. Pistorius in Zerbst für 12 Th. (1 AR 7 Æ) Nr. 1126/63.		
28655	Ariobarzanes III mit dem Jahr ⊙ (24 Fr.)		AR 3
	Pergamum Augustus, Mionnet S. V 578 (47 925) 501 (8 Fr.)		Æ 5
	Ilium, M. II 659 199 (8 Fr.)		Æ 5
	Scepsis, M. S. V 578 501 (15 Fr.)		Æ 3½
	—, ebenso aber kleiner.		Æ 1
	Ephesus, M. III 88 208 (18 Fr.)		Æ 4½
	Aphrodisias, M. III 325 131 (6 Fr.)		Æ 7½
	Cotiaeum, Gallienus, M. IV 280 494 (4 Fr.)		Æ 5.
	Von Herrn Lambros in Athen, 56 Stück, 2 AV, 22 AR, 32 Æ für 1117 Fr. Nr. 819/63.		
28656, 1	Hecta wie Mionnet II 631 4		AV 1½
2	Niceforus II u. Basilius II Mionnet Méd. Rom. II S. 503 die erste.		AV 5
3	Larinum, Friedlaender Osk. Münzen Tafel VI 5		Æ 4
4	Hatria, Sextans, Schuh und HAT	Huhn ○ ○	Æ 10
5	Arpi, ... OY Kopf des Zeus l. Blitz	APΠANΩN Eber, Lanzenspitze.	Æ 5½
6	Tarent, Sitzender Mann, einen Panther fütternd.	..PANTINΩ Taras, Fisch.	AR 5½
7	Heraclea ΗΡΑΚΛΕΙΩΝ Pallaskopf r.	Heraxles, im Felde Blitz (u. Altar?)	AR 5
8	Metapontum, Kopf mit Widderhorn u. Ohr.	.ETA Ähre	AR 5
9	— Weibl. Kopf r. dahinter O	ME Ähre, Herme.	Æ 6
10	Poseidonia, ΜΟΠ Poseidon, vor ihm Seeschlange.	Vertiefte KS.	AR 4
11	Velia ΥΕΛΗΤΩΝ Weibl. Kopf r.	8 über einem Löwen r.	AR 5
12	Velia Weibl. Kopf r.	Löwe r., oben Eule, im Abschnitt ΥΕΛΗΤΕΩΝ.	AR 4½
13	Croton, Adler r. den Kopf zurückwendend (im F. ⊙ ○ ○)	KP Dreifuss.	AR 2
14	Hipponium, Kopf des Zeus r.	ΕΙΠΩΝΙΕΩΝ Amphora, Caduceus.	Æ 5
15	Locri Epizephyrii, Pallaskopf r., Zweig.	Pegasus ΛΟΚΡΩΝ ϕ	Æ 6½
16	— Pallaskopf l. Ƶ	Blitz ΛΟΚΡΩΝ Schildchen	Æ 3
17	Medma, Apollokopf r.	Weibl. Kopf r. v., daneben Kanne	Æ 5
18	Rhegium, Löwenkopf r. v.	PH Oelzweig.	AR 2
19	Assorus, ASSORVS Apollokopf r.	CRVSAS Steh. Flussgott m. Füllh. u. Kanne	Æ 6
20	Leontini, Apollokopf r.	LEON Korn.	AR 2
21	Messana, Zweigespann r., unten Blatt	MEZZENION Hase.	AR 4
22	Syrakus ΣΥΡΑΚΟΙΩΝ Weibl. Doppelkopf, 2 Delphine)	Pferd r.	AR 2
23	Aenus, Kopf des Hermes l.	A 8 I NI 𓉐	Æ 2½

24	Hephaestia, Kopf r.	ΗΦΑ Widder l.	Æ 4
25	Thasus, Septimius Severus, .. CEBHPOC Kopf r.	. ΑCΙΩΝ Hercules.	Æ 4
26	Macedonia, Vespasianus, sein Kopf usw.	Schild ΜΑΚΕΔΟΝΩΝ ΣΕΒΑΣΤΟΣ	Æ 7
27	Amphipolis, ~~Caracalla~~ Gallienus.	ΑΜΦΙΠΟΛΕΙΤΩΝ Die Tyche der Stadt s. uff.	Æ 6½
28	Thessalonice, Kopf des Zeus r.	ΘΕΣΣΑΝΟΝΙΚΗΣ Prora	Æ 6
29	Alexander d. Gr., Tetradrachmon,	im Felde Palladium u. ΘΕ	AR 8
30	Apollonia, ΕΥΠΟΛΕΜΟΣΧΟΥ Apollokopf l.	ΑΠΟΛΛΩΝΙΑΤΑΝ Lyra	Æ 3
31	—, ΞΕΝΟΦΜΟΣΧΟΥ ebenso	ebenso	Æ 3
32	Phocis, ΦΟΚΙ Apollokopf l. im vertieft. □	Stierkopf v. v.	AR 2
33	— Stierkopf v. v.	Φ im vertieften Quadrat.	AR ½
34	Delphi, Faustina, ΘΕΑΦΑΥCΤΙΝΑ Kopf r.)	ΔΕΛΦΩΝ (ΙΠ ?) Apollokopf r.	Æ 4½
35	Boeotia, B O Traube	Schild	AR ½
36	—, Bacchuskopf r.	ΒΟΙΩΤΩΝ Apoll sitzend, Kranz, ⊞	Æ 3
37	Delium?, Δ Ι Amphora, im vertieft. □	Schild.	AR 4
38	Haliartus, A, Becher, im vertieften □	Schild (nach Mionnet Anthedon Böot.)	AR ½
39	Mycalessus, M Υ Blitz	Schild	AR 1
40	Orchomenus, abweichend v. Sestini Lett. cont. II S. 27		Æ 4
41	— Schild, auf welchem eine Ähre liegt)	Stern .P.O..	Æ 2½
42	Plataeae, Weibl. Kopf r.	ΠΛΑ Stier r.	Æ 2
43	Tanagra, Schild in den Ausschnitten T A	Vertieftes Quadrat ✠	AR 3
44	—, Tiberius, vergl. M. S. III 521	106.	Æ 4½
45	Thebae, vergl. M. II 110 106, aber ΕΠΙ ΑΡΧΙ ΠΕΜΠΤΙΔΟΥ		Æ 5
46	—, ebenso		Æ 4
47	— ΘΗΒΑΙΩΝ Weibl. Kopf mit Mauerkrone.	ΕΠΙ ΑΡΧΙ ΠΕΜΠΤΙΔΟΥ Bacchus	Æ 4½
48	Thespiae, ΘΕΣ Weibl. Kopf, davor Halbmond.	Schild.	AR 2½
49	Athen, Tetradrachmon der ältesten Art.		AR 7
50	—, Weibl. Doppelkopf	ΑΘΕ Pallaskopf, im vertieften □	AR 1
51	— Pallaskopf l. mit dem Schilde	ΑΘΗΝΑΙΩΝ Opfertisch mit der Büste der Pallas usw.	Æ 5½
52	Eleusis, die gewöhnl. Münze, im Abschnitt ein Eberkopf u. ein Epheublatt		Æ 4
53	—, dieselbe Münze, im Abschnitt eine Kammuschel.		Æ 4
54	Megara, Pallaskopf r.	(Μ)ΕΓΑΡΕ?. Dreifuss	Æ 2
55	— Geta, wie Mionnet II 143 333 wo die grosse Fackel falsch beschrieben ist.		Æ 6
56	Pagae Septimius Severus	Zeus sitzend.	Æ 7.

21 Nov. In Italien angekauft durch J. Friedlaender, 3 AR 10 Æ 92 Lire. 1396/63.

28657, 1	Populonia, unter der Maske OX ∴ XO	KS. glatt	AR 5
2	— unter der Maske X X	auf der KS. 3 Kreuzförmige Zierrate	AR 5.
3,	Volaterrae, Janusartiger Kopf	FELROΔI rückl. Keule und 2 Punkte	Æ 10
4	— derselbe Kopf	dieselbe Aufschrift, 2 Punkte	Æ 8
5	— derselbe Kopf	dieselbe Aufschrift, 1 Punkt	Æ 6
	diese 5 Münzen wurden in Siena von G. Parri gekauft für 40 Lire.		
6	Ariminum, Kopf eines Galliers	Dreizack und 3 Punkte.	Æ 13½
7	Gyrton, Zeuskopf l.	ΓΥΡΤΩΝΙΩΝ Ross, im F. ΔΗ u. Traube	Æ 5

28657,	8	Pharus, bärt. Kopf l.	Ziege vor einer aufgerichteten Schlange	Æ 7
	9	Athalaricus	V im Felde	Æ 2
		Diese 4 Münzen wurden in Rimini von Frontali gekauft für 40 L.		
	10	Apamea Bith., Septimius Severus	Fisch	Æ 5
	11	Dolicha, M. Aurelius u. L. Verus.		Æ 6
	12	Constantinus iunior	* CONSTAN TI(N)VS CAESAR P TR	Æ 3.
	13	Hugo K. v. Cypern	Diese 4 Münzen wurden in Venedig gekauft für 12 L.	AR 7
28658 3 Dec.		Vom Galleriediener Koch für 4 Th. (Nr. 1573.)		
		DN EVGENIVS P F AVG Brustbild mit Diadem r.	VRBS ROMA Roma sitzend l. LVGPS im Abs.	AR.

1864.

8 Januar		Von dem Münzhändler Egger in Pesth, 4 Stück, 2 N 2 AR 516 Fr. Nr. 1604/63.		
	28659	Tacitus, IMP C M CLA TACITVS AVG Bbd r.	P M TR P CONSVL Der Kaiser sitzend l. (450 Fr.)	N
		Hecta, Weiblicher Kopf rechtshin.	Stossender Stier l. (32 Fr.)	N
		Vespasian	VICTORIA AVGVST. Victoria sitzend l. (18 Fr.)	AR Qu.
		Titus	VICTORIA AVGVSTI Victoria schreitend r. (16 Fr.)	AR Qu.
10 Januar		Von den Münzhändlern Hoffmann u. Rollin, 1 N 7 AR, 77 Th. 10 Sgl. N. 13/64		
	28660, 1	Pixodarus, Kopf des Apollo l.	[illegible]	N ½
	2	Hadrian, Medaillon mit der ephesischen Artemis (ohne Tempel) geprägt auf den des Augustus mit PAX		AR 8
	3	Tarent, Weibl. Kopf von der Aegis umgeben.	TA, Diota mit 5 Punkten	AR 1
	4	Metapont, Ähre daneben eine Distelpflanze?	Ähre, daneben Kreuzfackel, geprägt auf: Croton mit dem Dreifuss und dem vertieften Dreifuss	AR 6½
	5	Tarent, TAPA z Sessel, T, Σ, ∘T∘	Sessel ·T·	AR 2
	6	Metapont, Pallaskopf r.	META Ähre	AR 4
	7	Cumae, Apollokopf l.	KVMAIΩN: Auster, auf welcher ein Vogel	AR 4½
	8	Croton, ΟΔΡ Dreifuss.	Vertiefter fliegender Adler.	AR 1
23 Jan.				
	28661	Von Herrn Trachsel, 17 St. 4 AR 13 Æ röm. Münzen für 16 Th. 12 Sgl. Nr. 80/64		
		Todillus		AR
		Vitellius	SPQR OB CS im Eichenkranze	AR
		Nerva	COS III PP die Opferinstrumente	AR
		Salonina	Deae Segetiae	AR
		Ferner 5 Æ 1 von Domitian, Hadrian, Antoninus Pius, Septimius Severus, Domna und 8 Æ 2 von Galba, Vitellius, Domitian, Gordianus III, Philippus I, Traianus Decius, Etruscilla, Gallienus.		
25 Jan.		Von Herrn Wettin, 19 Æ für 12 Th. 13½ Sgl. Nr. 89/64		
	28662	Alexandria Hadrian M. VI 194 1283		Æ 9
		— — M. VI 177 1182		Æ 9
		— — L ΔΩΔΕΚΑΤΟΥ Serapis im zweisäuligen Tempel		Æ 9
		— — M. VI 169 1052		Æ 9
		— — M. VI 188 1236		Æ 9

		Alexandria, Hadrian, M. VI 191 1252	Æ 9
		— , Antonius Pius L Æ (2) Aesculap opfernd	Æ 9
		— — M. VI 249 1695	Æ 9
		— — M. VI 257 1750	Æ 9
		— — Adler v. V., das Jahr nicht sichtbar.	Æ 9
		— Otho, M. VI 77 287	Æ 1½
		— Hadrian, M. VI 163 992	Æ 2½
		— Maximinus, M. VI 400 2849	Æ 5
		— Philippus der Vater, M. VI 427 3075	Æ 5
		— Gordianus III, M. VI 420 2912	Æ 5
		— Gallienus, M. VI 454 3300	Æ 5
		— — , M. VI 454 3296	Æ 5
		— Gordianus Pius, M. VI 413 2941	Æ 5 (Billon)
		Evagoras von Cypern.	Æ 3
		Von Herrn Lachmann aus Breslau für 12½ Th. gekauft	
		Diocletianus, ORIENS AVG Sol l. schreitend (Cohen 150 Fr.)	N
		Von Herrn Timpe, IR für 22½ Sgr. Nr.	
		Alexandria, Severus Alexander mit dem Jahre C des Elagabal	R.
		Von Herrn Freybrügen in Malmedy 20 Sgr. Nr. 139/64	
		Denar des M. Aurelius Scaurus, L. Licinius, Cn. Domitius.	R
		Von Herrn Egger aus Pesth. 8 St. IN 5 R 2 Æ (33 Th. 20 Sgr.)	
		Galba Cohen I 226 84	R Qu.
		Thrasamundus	R
		Cornelia, mit den Köpfen des Sulla und Pompeius Rufus	R.
		Corinth Galba M. S. IV 74 495	Æ 5
		Ambracia, oder Amphilochium S. III 459 38 u. 39	R 5
		Cotys I u. Nero M. S. IV 498 81	Æ 8½
		Antiochus III RS. ANTIOXOY BAΣIΛEΩΣ Apollo sitzend, im Felde Bogen im Futteral	R 8½
		Herta M. VI 622 68	N 1.
		Von Herrn Rollin für 450 Fr. Nr. 61/64.	
		Honorius, Silbermedaillon, TRIVMFATOR GENT. BARB., RMPS.	R 11
		Von Herrn Stud. v. Sallet für 18 Th. 22½ Sgr. Nr. 251/64	
		Ardeschir I vergl. Mordtmann Tafel VI 3 aber abweichend (kommt 300 Fr.)	R 7
		Constantin IV Pogonat., Heraclius u. Tiberius	R 5½
		Sextans mit Muschel und Keule darunter.	Æ 10
		Alexandria, Caracalla LB	Pot. 6½
		— Galerius Maximianus LT Spes.	
		Von Herrn Freybrücken in Malmedy für 5 Th. 1 N 3 Æ (18⅔/64)	
		Gallische Goldmünze von Gothina	N 3½

		Gallische Münze mit dem Elephanten u.	HIRTIVS.	Æ 4½
		Gallische Münze mit männlichem Kopf u. Eber.		Æ 4½
		Gallische Münze mit 2 aufgerichteten Ebern, auf der Ks. 2 andere aufgerichtete Thiere (Agedinrum?)		Æ 4½
11 März		Von dem Münzhändler Hoffmann in Paris 40 St. 3 N 24 R 13 Æ 1950 Fr. 231/64.		
28670	1	Tarent, vergl. Mionnet S. I 279 550		N 3
	2	— — — — 280 552		N 2
	3	— — — — 278 540		N 2
	4	Samnitischer Bund, F. Friedlaender Oskische Münzen Tafel X 13, aber IIII im Absch.		AR 4
	5	— ebenda Tafel IX 1 aber im Abschnitt ⊓		AR 4
	6	Cumae, Apollokopf l.	KYMAION Austermuschel, oben ⊕ Einfacher Kreis u. Perlkreis.	AR 5
	7	— KY..ION Apollokopf r.	Austermuschel, darüber Fisch. Doppelter Kreis	AR 3 ϕ 5
	8	— Pallaskopf r., dahinter C	K < Austermuschel auf welcher eine Ente steht	AR 2
	9	Nola, Weiblicher Kopf r.	Stier, mit menschl. Antlitz, l., von Nike bekränzt.	AR 4
	10	Tarent, Weiblicher Kopf l. Umher Kreislinie	ΣΑΛΑΤ Taras auf dem Delphin r. unten eine Kamm Muschel. Perlrand	AR 4
	11	Tarent wie Carelli Tafel CVI 59		AR 6
	12	— — — — CIX 101 aber hier vollständiger		AR 7
	13	— Köcher mit dem Bandelier u. Keule	⁝C	AR ½
	14	— Weiblicher Kopf r.	TA Delphin u. darunter kleiner Fisch l., unten Wellen	AR 1½
	15	Laos, Stier r. den Kopf zurückwendend (m. m. Antl.?)	Vertiefte Eichel	AR 1
	16	Croton ΟΑΡ Dreifuss, Perlkreis	Dreifuss (erhaben) Perlkreis	AR 3 ϕ 4
	17	Calatia Lorbeerbekr. Kopf des Zeus od. Poseidon	ΤΑΛΑΚ Dreizack (das Reynier'sche Exemplar? vielleicht Unicum.	Æ 5
	18	Neapolis Camp. Kopf der Artemis r. Ξ ?	ΝΕΟΠΟ ΛΙΤΑΝ Füllhorn	Æ 3
	19	Lucani, F. Friedlaender Oskische Münzen Tafel VIII 1		Æ 7½
	20	Euthydemus, vergl. Mionnet S. VIII 464 7		AR 7½
	21	Euiratides, vergl. die kleinere Mionnet S. VIII 468 23		AR 9
	22	Hermaeus, vergl. Mionnet S. VIII 479 53 (aber nicht Potin)		AR 8
	23	Azes, vergl. M. S. VIII 486 77		AR 6½
	24	— abweichend von 485 74		AR 7
	25	Menander, vergl. die kleinere S. VIII 474 37		AR 6
	26	— die Vorderseite wie M. S. VIII 474 37, die Ks. baktr. Umschrift, Eule, ⊕		AR 3½
	27	Apollodotus, S. VIII 477 46		AR □ 3½
	28	Hermaeus, S. VIII 479 52		AR 3½
	29	Vonones, S. VIII 484 70		AR 3½
	30	Azes, S. VIII 486 75		AR 3½
	31	Menander ΒΑΣΙΛΕΩΣ ΣΩΤΗΡΟΣ ΜΕΝΑΝΔΡΟΥ Elephantenkopf mit Glocke r.	Baktr. Aufschr., Keule, daneben ⊓ und A	Æ □ 2½
	32	Hermaeus .... ΜΓΠΣ ΣΓΜΑΙΟ.. Brustbild r.	Baktr. Aufschr. Sitzender Zeus v. v. daneben ⊓ und ⊠	Æ 4½
	33	derselbe, ΒΑΣΙΛΕΩΣ ΣΩ.... Brustbild r.	Baktr. Aufschrift, derselbe Typus	Æ 3
	34	Kadaphes, ... ΚΑΟΟΥ ΚΟΖΟ Jugendl. Kopf r.	Baktr. Aufschr. Weibl. Figur sitzend v. v.	Æ 4

	28670/55	Tadphiny II. Grotefend S. 45 205.	Æ 4
	36	Apollodotus M. S. VIII 478	Æ 8
	37	Philoxenus, vergl. Grotefend S. 20 34.	Æ □ 6/3
	38	Azes, vergl. ebenda S. 32 115, 116	Æ □ 6/4½
	39	— vergl. ebenda S. 34 127, 128	Æ 7
	40	Spalirises, vergl. ebenda S. 38 159 2	Æ □ 6.
	19 April.	Von Herrn Pistorius 4 St., 3 R 1 Æ	
	28671	Justinianus, mit VOT MVLT HTI, CONOS	R 3.
		Tiberius, TR POT XVII IMP VII Quadriga	R
		Augustus wie Cohen Comtenire Tafel XXXVI Rustica Nr. 2	R
		Hadrianus, COS III Diana mit Bogen u. Pfeil	Æ I.
	19 April.	Von Herrn Egger aus Pesth 12 St. 6 R 6 Æ. (57 8/64)	
	28672 1	Antia, Sesterius (Cohen 60 Fr.)	R
	2	Solimer, mit D N (Sabatier 150 Fr.)	R 2½
	3	Gordianus mit D N (Sabatier 200 Fr.)	R 3½
	4	derselbe mit D N XXV (Sabatier 125 Fr.)	R 1
	5	Caulonia. Apoll zw. zwei Delphinen KAVLO Hirsch, unter s. Bauch A	R 5
	6	Viminarium, Trebonianus Gallus (das Halbstück) ΣATAIN	Æ 4½
	7	Samos Kopf Koppa Σ (A2) Amphora, im Kranze	Æ 3/4
	8	Poseidonia, Männl. Kopf r. Perlkreis ΠΟΣΕΙ Dreizack	R ½
	9	Rhosaea IEPA CVNKΛHTOC Kopf r. ЄCM AVP ΘЄΟΔΟCIANOV ΦΛKAIЄΩN Aesculap	Æ 6½
	10	Philippopolis Thr. Crispina Pallas stehend.	Æ 4
	11	Apollonia Lydiae Faustina sen. ΑΠΟΛΛΩΝΙ. ΛΥ Sitzende weibl. Figur	Æ 7.
	12	Traianopolis Thr. Schlangenstab	Æ 4.
	Mai 3	Von Herrn Timpe, 3 Æ für 1 Th. 5 Sgr. (Nr. 526/64.)	
	28673	Faianum Sidicinum, v. F. Friedländer Osciske M. S. 2 Nr. 3; Hunter 57 III.	Æ 4
		Falliske M. mit einem Eber und ΔΔ	Æ 4.
		Mitchy. Löwe l. den Kopf zurückwendend. ♈ Stern	Æ 2.
	Mai 12.	Von dem verstorbenen Dr. Sperling, Dolmetscher der K. Gesandtschaft in Constantinopel 108 St. 64 R 39 Æ Nr. 227/63.	
	28674 1	Cyaneae, Tyra KV Helm	R 3
	2	Cragus, TyraKPAT, ΛVKIΩN	R 3
	3	—, Tyra, KP, Perlkreis	R 3
	4	—, ähnlich.	R 3
	5	— wie 3.	R 3
	6	Massicytes, Tyra, MAΣI, ΛVKIΩN	R 3
	7	— ebenso	R 3
	8	— ebenso	R 3
	9	— Tyra, darüber ΛVKIΩN, unter MA Σ I	R 3

28674/10	Massicytus, Lyra M X		AR 3
11	— Lyra (M) A		AR 3
12	— Lyra M A und ein Zweig mit einer Taenia, oeffy		AR 3
13	— ebenso		AR 3
14	— Lyra M A und links der Zweig mit der Taenia		AR 3
15	— ebenso		AR 3
16–18	— 3 Exemplare wie 11		AR 3
19	— Augustus, M A, zwei Lyren, Eule, Zweig		AR 4
20	— ebenso		AR 4
21	— Augustus, M A, zwei Lyren oben ein Plektrum		AR 4
22	— — Zwei Lyren, oben und unten je ein Plektrum, unten M A		AR 4
23	Alexander d. Gr. Tetradrachme,	Beizeichen: Pflug und Traube	AR 7
24	— —	Beizeichen: Bogen	AR 8
25	— —	— Palladium, AE	AR 8
26	— —	— Löwe u Stern, M, A Milet.	AR 9
27	— —	— Doppelbeil	AR 7½
28	— —	— Adler, Γ	AR 6½
29	— —	— phrygische Mütze	AR 6½
30	— Drachme	— A	AR 4
31	Macedonien, Pallaskopf rechtshin	⊞	AR 2
32	Sinope, ΦΑΡΕΤ. über dem Adler		AR 4
33	Lampsacus, ΛΑΜΨΑ Pallaskopf r.	Doppelkopf	AR 2
34	Heraclea Bith. Herakleskopf l., Keule	. ΡΑΚΛΕΙΑ Weibl. Kopf mit Diadem	AR 3
35	Chios, Sphinx u. Amphora	⊞ sehr dick	AR 3½
36	— Sphinx u. Traube	ΔΕΡΚΥΛΟΣ ΧΙΟΣ Amphora, rf. Henkel	AR 5.
37	Samos, halber geflügelter Eber l.	Löwenkopf v. v. in vertieftem Quadrat	AR 2 u. 3.
38	Erythrae, Herakleskopf r.	ΕΡΥ ΘΩΜΑΝ M Keule Köcher Eule	AR 3
39	Ephesus, E Φ Zwei sich ansehende Hirschköpfe	Biene	AR 1
40	Calymna, die gewöhnliche Münze.		AR 4½
41	Cromna, Lorbeerbar. Kopf des Zeus l.	KPΩ(M)NA, H, K, weibl. Kopf mit Diadem	AR 4½
42	Apamea, Cistophor mit AΠA und	ΑΠΟΛΛΩΝΙΟΥ	AR 7
43	Tralles, Cistophor mit TPAΛ, AΠOΛ	und einer Hand welche einen Caduceus hält	AR 6½
44	— — mit TPAΛ, Stern und	einem Helioskopf r.	AR 7
45	— — mit (T)PAΛ, TIME, und	Juno Pronuba	AR 7
46	Aspendus, die gewöhnlichen Typen,	neben dem Schleuderer Triskele u. Köcher	AR 6
47	— —	neben dem Schleuderer Triskele u. ein vertiefter Stierkopf	AR 6
48	— —	neben dem Schleuderer Triskele u. Adler. VS. ΔP.	AR 6
49	— —	auf der VS. ΦA	AR 6
50	— Zwischen den Ringern E,	neben dem Schleuderer ΕΣΤΓΕΔΙΥ und Keule	AR 6½
51–53	Selge, Pallaskopf r., dahinter Astragal	Weibl. Kopf (Gorgo?) v. v.	AR 1–1½
54	Side, Pallaskopf, davor ein Zweig, □	Granatapfel	AR 6½
55	Side, Pallas wie gewöhnl., Granat, ⚲	Sitzender Apoll, ΠΣΥΩΥ	AR 5½
56	Cilicischer Satrap ΠΤΦΡ Behelmter Kopf l.	Weibl. Kopf v. v.	AR 5½

28674/57	Celen
58	Milet
59	Amor
60	Mace
61	Antio
62	Sele
63	Pisi
64	Mag
65	Aspe
66	—
67	Selge
68	—
69–76	—
77	—
78	Side
79	Silly
80	Perg
81	—
82	—
83	—
84	—
85	Sino
86	Alex
87	Phis
88	Phas
89	Ferm
90	Cadi
91	Hiera
92	Aezan
93	—
94	—
95	—
96	Samo
97	Pant
98	—
99	Calym
100.	—
101	Sarde
102	Lysim
103	Ada

Sperling

1864

28674/57	Celenderis, die gewöhnl. Typen		AR 6
58	Milet? besser Caidus Vordertheil eines Löwen r.	Unförmliche Vertiefung, sehr dick	AR 4
59	Amisus, Weibl. Kopf mit Mauerkrone r.	ΔΗ ΜΗ (Τ)ΡΙΟΥ Eule v. v.	AR 2
60	Macedonien, halber kniender Stier r.	den Kopf zurückwendend ΠΕ R, ⊞	AR 3
61	Antiochus I K. v. Syrien Tetradrachme mit sitz. Apoll		AR 8
62	Seleucus II, Tetr. mit steh. Apoll,	Σ, ~~Löwenkopf~~ Pferde u. Σ	AR 8
63	Ptolemaeus, die gewöhnl. unbestimmte Tetradr. mit ΙΚΑ, ΠΑ		AR 7
64	Manuel II von Trapezunt		AR 5.
65	Aspendus, Vordertheil eines Pferdes r.	ΟΘ neben einer länglichen Frucht	Æ 4
66	— ebenso, eingestempelt ein Adler r.	Μ Φ ebenso	Æ 4
67	Selge ΣΕ Lanzenspitze	Runder Schild	Æ 2½
68	— ΣΕ Ebenso	Ebenso	Æ 1½
69-76	— acht kleine Münzen von Selge mit häufigen Typen		Æ 3 – Æ 2
77	— L. Verus, ΒΗΡΟΣ ΚΑΙ Kopf r.	(ΣΕΛ)ΓΕΩΝ Blitz u. Bogen mit Hirschköpfen	Æ 5
78	Side, Pallaskopf r.	Granatapfel Δ (Η?)	Æ 3½
79	Sillyum, Bärtiger behelmter Kopf r.	ΣΙΛΛΥ(ΣΩΝ) Stehender (Zeus?)	Æ 2
80	Perga, Zwei Köpfe des Apoll u. der Artemis r.	Artemis stehend u. Sphinx ΑΡΤΕΜΙΔ.. ΠΕΡΓΑΙΑΣ	Æ 6
81	— Zweisäuliger Tempel mit dem Idol	ΑΡΤΕΜΙΔΟΣ ΠΕΡΓΑΙΑΣ Artemis mit 2 Fackeln	Æ 3½
82	— dieselbe Vorderseite	Köcher (Bogen?) u. 2 Pfeile	Æ 3½
83	— Salonina.		Æ 8
84	— Geta	Stehende Artemis	Æ 4
85	Isindus. Kopf des Zeus r.	ΙΣΙΝ Reiter, Schlange, Zweig ΙΑ	Æ 4
86	Alia Phrygiae, Gordianus Pius	ΑΛΙΗΝΩΝ Bacchus st.	Æ 6½
87	Philomelium. Kopf der Nike r.	(Φ)ΙΛΟΜΗΛ ΣΚΥΘΙ Zwei Füllhörner, Blitz usw.	Æ 4½
88	Phaselis. Prora	ΦΑ Pallas l.	Æ 5
89	Termessus, Kopf des Zeus r.	ΤΕΡ Β Laufendes Pferd l.	Æ 4
90	Cadi, Gallienus	Fortuna	Æ 9
91	Hierapolis Syriae, Antoninus Pius.		Æ 6½
92	Aezanis, Domitian.	Pallas stehend	Æ 4½
93	— Claudius	Zeus stehend, mit Adler u. Scepter	Æ 4½
94	— Germanicus u. Agrippina		Æ 3½
95	— dieselben, hinter dem Kopf des Germanicus, ein kleiner Kopf des Zeus		Æ 3½
96	Samos, Decius Traianus	Der Kaiser reitend u. ein Soldat	Æ 10
97	Panticapaeum, Kopf des Pan l.	ΠΑΝ Stierkopf	Æ 7
98	— — r.	ΠΑΝ Vordertheil eines Greifs	Æ 5
99	Calymna, Behelmter Kopf r.	(Κ)ΑΛΥ Lyra	Æ 2½
100.	— ebenso	Kranz	Æ 2
101	Sardes, Weibl. Kopf r.	ΣΑΡΔΙΑΝΩΝ Keule, im Kranze ΝΕ	Æ 3
102	Lysimachia, Löwenkopf r.	ΛΥ ΣΙ Ähre	Æ 2½
103	Adaeus K. v. Heraclea Maced.	Dreifuss.	Æ 6

Mai 12. Von dem Dr. Sperling Dolmetscher der K. Gesandtschaft in Constantinopel, 48 Stück, 11 AV 29 AR 8 Æ Nr. 1262/63

28675/1	Alexander der Gr., die gewöhnl. Typen ᵛ̄	M	AV 4
2	—, Ace III II 40		AV 4
3	—, Aradus, auf der VS. Σ, auf der KS. ᴬ̂		AV 5
4	Asander, vor der Nike ZI		AV 4½
5	Rhescuporis IV, mit HΦ		AV 4½
6	Derselbe, mit HIΦ		AV 4½
7	Derselbe mit ЄKΦ	fast AR,	AV 4½
8	Cotys III mit ЄKΦ	(fast AR,)	AR 4½
9	Cyzicus? Löwenkopf r.	⊓ sehr dick	AV 2
10	Hecta, Epheubekr. Faunkopf l.		AV 1¼
11	— männl. Kopf l., unter d. Halse Fisch?	Vertieftes Quadrat, viergetheilt	AV 1½
12	— Knieender Mann l. einen Fisch haltd.	Vertieftes Quadrat, viergetheilt	AV 1½
13	Abdera, Greif l. vor ihm ein kl. Huhn	ΕΓΗ ΡΟ ΔΟ ΤΟ im vertieften Quadrat	AR 7
14	Macedonia prima, die gewöhnl. Münze mit AR.		AR 8½
15	Bottiaea, maced. Schild	Prora mit ΒΟΤΤΕΑΤΩΝ	AR 2½
16	Philippus II K. v. Maced., unter dem Reiter ein böotischer Schild		AR 3
17, 18	Alexander der Gr. 2 Drachmenstücke, mit KI ΜΕ, u. mit Anker ΛΑ		AR 3
19	Locri Opuntii, die gewöhnl. Münze, am Schild ein Greif.		AR 6
20	Gorgippia Weibl. Kopf r.	ΓΟΡΓΙΠ ΠΕΛΝ Lauf. Hirsch, Thyrsus	AR 3
21	Amisus, die gewöhnl. Typen, im Felde ΛΥΣ ΡΓ u. ein Anker		AR 4
22	Mithradat III K. v. Pontus, Pellerin Mélanges I S. 104, im Felde ΜΙ		AR 8½
23	Mithradat VI, dies Tetradr. mit dem Pegasus, Monogramm ✠		AR 9
24	derselbe, ebenso aber ΘΣ und ✠		AR 7
25	Polemo II, ЄΤΟΥϹ Κ		AR 3½
26	Chalcedon, die gewöhnl. Typen		AR 3½
27	Nicomedes II K. v. Bithynia, Beizeichen: Adler auf Blitz ΜΕ u. ΓΟΡ		AR 9
28	derselbe, ΜΗ, ΠΡ		AR 10
29	Ephesus, ΘΕΟΓΕΝΗΣ	dick	AR 6
30	Cnidus, Aphrodite's Kopf r.	ΚΝΙ ΑΓΗΣΙΚΛΗΣ Stierkopf r.	AR 2
31	Aspendus, zwischen den Ringern ΒΛ		AR 5½
32	Side, mit ΔΗ Μ. eingestempelt ist ein Köcher mit ΑΠΑ		AR 8
33	Apamea, Cistophor mit ΑΠΑ, LENTVLVS IMPERATOR, ΑΤΤΑΛΟΥ ΜΑΝΤΙΘΕΟΣ		AR 7
34	Laodicea, Cistophor mit ΛΑΟ, ΟΛΥΜΠΙΟΔΩΡΟΣ ΕΡΜΟΓΕΝΟΥ, Caduceus		AR 7½
35	Selge? Kopf r. v.	Löwenkopf r. Astragal	AR ½
36, 37	Ariobarzanes I, mit ΑΡ Ε Β und mit ΑΡ Θ ΙΓ		AR 4
38	Antiochus IV K. v. Syrien, ⅄		AR 9
39	Demetrius I K. v. Syrien, mit ΗΝΡ ΑΡ Α		AR 8
40	Melitaea Thessal. Kopf des Zeus r.	ΜΕΛ(Ι) Biene	Æ 3
41	Cratia Bith.? Kopf des Zeus r.	ΚΡΗ Ν Blitz M.S.V 32 173	Æ 3
42	Cratia Bith.? ebenso	Ε? Κ Blitz	Æ 3
43	Etenna Ε Striegel Τ	Figur mit einer Schlange	Æ 4

28675/44	Selge, Faustina	Aegis?	Æ 2½
45	Tabae, Traian	zwei Dianen	Æ 6
46	Bagae, Septimius Severus	Stehender Zeus.	Æ 6
47	Libya nomus, Hadrian	LA oder IA, ΛΙΒΥΗ Widder	Æ 2
48	Ein als „falsch" bezeichnet gewesenes Tetradrachmon von Amphipolis, welches zu der Sammlung der Falschmünzen gelegt wird.		AR 6½
Mai 18	Von Herrn Lambros in Athen, 3 N 25 AR 76 Æ Nr. 74/64.		
28676/1	Constantin IV, Heraclius und Tiberius		N
2	Leo V und Constantin VII		N
3	Isaac I Comnenus		N
4	Gallische Silbermünze mit ΠΕ dengoldenen mit ΠΕΓΝΑΖ ähnlich		AR 2½
5	Butuntum wie Mionnet I 135	351	Æ 5
6	Paestum, Tiberius wie Mionnet VI 586 37 Augustus.		Æ 3½
7	Caulonia, incusus		AR 3½
8	Agrigent Mionnet Suppl. I 362	40	Æ 6
9	Syracus, M. S. I 433 511		AR 3
10	Aenus M. I 370 55		Æ 5½
11	Perinthus, Geta	Artemis stehend	Æ 7½
12	Sestus, Traian I 430 31		Æ 4
13	Macedonia, Caracalla I 459 76	zu vergl.	Æ 7
14	Amphipolis Nero M. S. III 31 220		Æ 6
15	Macedonia, Domna,	Sitzende Frau mit Waffen usw.	Æ 7
16	Amphipolis Tiberius I 467 150		Æ 5
17	— Hadrian, Stehender Krieger	Sitzende Frau mit Waffen usw.	Æ 6
18	— M. Aurelius, S. III 36 251		Æ 6½
19	— Commodus	Sitzende Frau mit Patera	Æ 6
20	Edessa, Augustus M. I 474 188		Æ 5.
21	Neapolis Apuliae, Delphin	ΝΕΑ ΠΟΛ Steuer	Æ 2½
22	Thessalonice, Vespasian M. I 498	368	Æ 6½
23	— M. Aurelius	Nike l.	Æ 7
24	Philipp. II K. v. Macedonien, M. S. III 185 73		AR 6½
25	— Jugendl. Kopf r.	ΦΙΛΙΠΠΟΥ Vordertheil eines Pferdes r.	AR 1½
26	Aenianes Thessaliae II 9 69		Æ 5
27	Larissa, M. S. III 295 202		Æ 4½
28	— ebenda 204		Æ 4½
29	Larissa? Cremaste Weibl. Kopf r.	K Harpa, im Kranze	Æ 2½
30	Pharsalus, S. III 304 246		AR 3
31	Perrhäbia, S. III 301 233		AR 2¼
32	Pyrrhus, S. III 423 16		Æ 4½
33	Alexandria Tr. Lorbeerbekr. Apollokopf v. v. zwischen N(?) und Dreifuss.	Bewaffneter Reiter. r.	Æ 3
34	Heraclea Acarn. Pallaskopf r.	Chimaera r., im Abschnitt HP Zweifelhafte Zutheilung.	Æ 4

1864.

28676/35	Medeon Pallaskopf r.	ΜΕ ΦΙ Eule	Æ 2½
36	— ebenso	ΦΙΛΩ ... Eule	Æ 2½
37	Thyreum, M. S. III 474 141		Æ 3
38	— Pallaskopf r.	(Θ)ΥΡ Eule, Oelzweig	Æ 3
39	— Pallaskopf l.	ΘΥΡ Eule, Oelzweig, Stierköpfchen	Æ 3
40	..... Jugendl. Kopf mit d. Hut	.. Stierfuss	Æ 3
41	Phocis, Stierkopf v. v. mit Taenien	ΦΩ Vordertheil eines Ebers	Æ 3
42	Athen, Kopf des Theseus r. mit Keule	ΑΘΗ Stierschädel v. v.	Æ 2
43	Aegira, S. IV 20 121 u. 122		Æ 2½
44	— ebenda 120.		Æ 3
45	Aegium, Plautilla, S. IV 29 164		Æ 6
46	Corinth, Pegasus r. Q	Dreizack EV	AR 1
47	— M. II 167 133		Æ 4
48	— M. II 168 144		Æ 3½
49	— S. IV 50 340		Æ 3
50	— II 167 137		Æ 3
51	— Strahlenbekr. Kopf des Sol r.	ΝΑΛΙΝ CAPIT Bärtiger Kopf d. Neptun.	Æ 4
52	— P. AEBYTI... Vase u. Palmzweig	M .... EO PL. II·VIR·QVINQ Stierkopf v. v.	Æ 3
53	— COR Laufender nackter Mann l.	M. NOVIO ..... Fackel	Æ 3
54	— M. II 171 175		Æ 6½
55	— M. II 170 167		Æ 6
56	— Caligula, S. IV 63 421 aber PP		Æ 5
57	— Claudius S. IV 65 435 aber BR und NE		Æ 5
58	— Agrippina iun. M. S. IV 67 450? CN. PYBL. REG. L. PACO. FLAM.		Æ 5
59	— Domitian, M. S. IV 77 510		Æ 7
60	— — ebenda 517		Æ 6
61	— — COL AVG COR eine laufende weibl. Figur		Æ 7½
62	— — M. S. IV 79 526		Æ 5
63	— Hadrian, Bacchus r. schreitend, mit Thyrsus, Becher, Panther		Æ 7
64	— M. Aurel, S. IV 97 656		Æ 7½
65	— L. Verus, laufende Frau r., im Felde Seepferd		Æ 7½
66	— Commodus, S. IV 110 749 vergl. 754		Æ 4½
67	— Septimius Severus, eingestempelt ist der Kopf des Caracalla; Bellerophon den Pegasus tränkend		Æ 7
68	— derselbe, Apoll mit Lyra u. Plectrum am Dreifuss		Æ 6
69	— derselbe, Sitzende Frau, von Waffen umgeben.		Æ 6½
70	— derselbe, Melikertes auf dem Delphin, u. ein Baum		Æ 7
71	— Domna, Septimius u. Severus u. Domna stehend		Æ 6½
72	— dieselbe, der Kampf des Bellerophon mit der Chimaera		Æ 6
73	— Caracalla, ..ORLTI Melicertes mit dem Delphin u. einem Baum, im Tempel, daneben zwei Bäume		Æ 6
74	— derselbe, die Tyche der Stadt neben einem Tropaeum		Æ 6
75	— Plautilla, weibl. Figur sitzend von Waffen umgeben		Æ 6

	Æ 2½	2867/76	Unbestimmte Stadt, Nero, M. S. III 322 67		Æ 6½
	Æ 2½	77	Patrae, Nero, II 193 333		Æ 6½
	Æ 3	78	— Claudius, Adler zwischen zwei Feldzeichen		Æ 8
	Æ 3	79	— Domitian, Adler zwischen zwei Kriegern welche Feldzeichen halten		Æ 7½
Stierköpfchen	Æ 3	80	— Sabina, S. IV 143 954.		Æ 5
	Æ 3	81	— Commodus, S. IV 147 978		Æ 8
Ebers	Æ 3	82	Pellerin, I 480 217		R 3
v. V.	Æ 2	83	Philipp, II 198 367 zu vergl.		R 4½
	Æ 2½	84	Sicyon, S. IV 161 1052		R ¾
	Æ 3	85	— S. IV 160 1048		R ¾
	Æ 6	86	Elis, Adler r. einen Hasen erjagend	Blitz	R 7
	R 1	87	— FA Nike auf einer Basis sitzend	Adler im Kampf mit einer Schlange	R 8
	Æ 4	88	— FA Nike laufend l.	Adler mit einer Schlange fliegend	R 5/6/8
	Æ 3½	89	— FA Blitz	Adler r. den Kopf zurückwendend	R 4½—8
	Æ 3	90	— Kopf der Hera, HPA im Diadem	FA Blitz	R 6
	Æ 3	91	— Adlerkopf l.	FA Blitz	R 1½
Kopf d. Neptun.	Æ 4	92	— Kopf des Zeus r.	F(A) Adler auf c. ion. Kapitell	
Q Stierkopf r. v.	Æ 3			stehend, AP im Kranze ist eingestempelt	R 3
	Æ 3.	93	— Kopf der Hera r.	FA Adler, u. ein aufgebrochener Granat-	
	Æ 6½			apfel	R 3½
	Æ 6	94	— FA derselbe Kopf	FA Adler stehend l. den Kopf zu-	
	Æ 5			rückwendend	R 2
	Æ 5	95	— Adlerkopf r. darunter ΠΟ	FA Blitz	R 3
ELAM.	Æ 5	96	— Adlerkopf l. darunter ein Blatt	FA Blitz im Kranze	R 1½
	Æ 7	97	— Adler mit einer Schlange fliegend	FA Blitz, im Felde I	R 1
	Æ 6	98	— Kopf des Zeus r.	FA ΠΥΘ Ross r.	Æ 5
	Æ 7½	99	— derselbe Kopf	FA Σ Adler r.	Æ 4½
	Æ 5	100	— derselbe Kopf	FA AI Adler, im Kranze	Æ 3½
r, Panther	Æ 7	101	— wie M. I 100 34, FA, HΣ		Æ 4
	Æ 7½	102	— Hadrian, S. IV 181 57		
	Æ 7½	103	Tarsus, S. IV 195 6		R 2
	Æ 4½	104	— II 207 16		Æ 4½
Jelleropdon des					
	Æ 7	19 Mai	Von Herrn Hoffmann in Paris 2 N 7 R 4 Æ 13 Stück Nr.		464/84
	Æ 6	2867/1	Syracus, ΣΥΡΑΚΟΣΙΩΝ Kopf des Zeus r.	Keule. Rs Pegasus r. Σ Λ	N 2¼
	Æ 6½	2	— ΣΥΡΑΚΟΣΙΩΝ Männl. Kopf r.	Ross r. ΣΥΡΑΚ... auf der Basis	N 2
	Æ 7	3	— ΣΥΡΑ Biga r.	Weibl. Kopf ⊕ (die älteste v. Syracus)	R 7
	Æ 6½	4	Leontini Apollokopf r., Blättchen	ΛΕΟΝΤΙΝΟΝ (in einer Zeile) Löwenkopf	
era	Æ 6			zwischen vier Ähren	R 7
Baum, im		5	Seliunt, Blatt	Verbieftes unregelmäßiges Quadrat	R 6
	Æ 6	6	Naxus, Bärt. Bacchus-Kopf r.	NAXION Sitzender Faun	R 4
	Æ 6	7	Himera, Nike l.	Verbieftes Quadrat	R 2
eben	Æ 6	8	Syracus, Weibl. Kopf r.	⁂	R 1

28677/9	Catana, weibl. Kopf l.	ΚΑΤΑΝΑΙΩΝ. Stossender Stier r., im Abschnitt Seekrabbe	Æ 2	11 Juni	
10	Damascus, Domna		Æ 6½	28680.	Celtis
11	Tyrannus, ΕΠΤΕΙΡΑ Kopf der Artemis l.	ΕΥΡΑΚΟΣΙΩΝ Blitz	Æ 3		Bibu
12	— Weibl. Kopf r.	ΕΥΡΑΚΟΣΙΩΝ Köcher Bogen u. Pfeil	Æ 3½		Gall
13	Sicilia 2 Lorbeerbar. Kopf des Zeus r.	Janusartiger Doppelkopf im Kranz	Æ 5.	17 Juni	
24 Mai	Von dem Münzhändler Webster in London (24 M. 8 R 16 Æ) (Nr. 1657/63)			28681/	Clazo Per
28678/1	Erythrae Ionia, Pallaskopf r.	ΕΡΥ ΑΘΗ	R 1½	2	Mega
2	Magnesia Ionia, Pallaskopf r.	Dreizack MA, vom Mäander umgeben	R 1		Ionia
3	Chersonesus, Herakleskopf r.; eingestempelt ist ein Blitz.	ΧΕΡ Stossender Stier linksh.		3	Hera
			R 5	4	Cyzi
4	Cos, Heraklesk opf r.	ΚΩΙΩΝ ΘΗΛΕΦΟΣ Seekrebs Keule, im vertieften Quadrat	R 5.		
5	Clazomenae, Mionnet S. VI 83 17		R 4	17 Juni	
6	Thasus, M. I 434 26		R 3		
7	Amyntas K. v. Macedonien Vergl.	Mionnet I 507 8	R 3	28682	6
8	derselbe, ebenda 9.		R 3.		v
9	Megara Mionnet II 142 324		Æ 3-4		
10	(Cythnus,) Weibl. Kopf l. (Cythera)	ΥΘ Taube r. fliegend	Æ 3		
11	— ebenso —	ΚΥ ebenso	Æ 3½		
12	— weibl. Kopf r. —	ΚΥΘΝ Fliegende Taube.	Æ 3	22 Juni	
13	Alabanda Augustus und Livia, M. S. VI 438 20		Æ 4	28683	Cilic
14	Amphipolis, Caligula S. III 29 214		Æ 5		
15	Philadelphia Lydiae (ΕΡ)ΜΙΠΠΟΣ ΑΡΧΙΕΡΕΥΣ	IV 98 536	Æ 3½		Philipp
16	Apollonia Cariae, Livia, ΣΕΒΑΣΤΗ, ihr Kopf	ΚΑΛΛΙΠΠΟΣ ΑΡΤΕΜΙΔΩΡΟΥ ΑΠΟΛΛΩΝΙΑΤΑΝ Bacchus stehend	Æ 4		Solge Arsac
17	Bargylia Caria, M. III 336 191		Æ 4½		Deme
18	Elaea, Commodus, Rs ΕΠΙ ΕΤΡ ΑΥΡ ΔΟΡΥΛΑΟΥ	Mann. Figur mit Pedum, u. weibl. Figur	Æ 11		ebens
19	Antiochia Syriae V 148 8 u. f.		Æ 6		Antio
20	Lacedaemon, Agrippa		Æ 3½		Sinop
21	Thessalia, Faustina iun. II 7,56		Æ 5		Sinop
22	Macedonia, Hadrian, S. III 8 54		Æ 5½		Maro
23	Ephesus, Maximinus, S. VI 180 658		Æ 8		Arsac
24	Smyrna, Valerianus S. VI 368 1840		Æ 8½		Denar
25 Mai	Von Herrn Sigmund von Skabey Eisenwerk Director in Kunstirchen, welcher in Apamea selbst diese Münze gekauft hat. (Nr. 564 und 616/60)				Nisibis —
28679.	Die berühmte Münze von Apamea Kibotos, mit der Darstellung der Arche, zweier Tauben, u. des Deucalion mit Pyrrha. Der Kaiserkopf ist unkenntlich, nur AV .... AN ..... zu lesen.		Æ 10.		Singar Laodi Antio Arsac Arsac

	11 Juni	Von dem Münzhändler Frantzer für 1 Th. 3 Æ Nr. 696/64.		
Æ 2	28680.	Celtiberische Münze Loricky Tafel V 9.		Æ 6
Æ 6½		Bilbilis, Loricky Tafel XXI 4 aber Γ		Æ 4½
Æ 3		Gallienus Concordia exerrit.		Æ 1.
Æ 5½				
Æ 5.	17 Juni	Von Herrn L. v. Stendmann Kandidat u. Collegiensecr. aus Petersburg 1 R 3 Æ (4 Th.) Nr. 686/64.		
	28681/1	Clazomenæ, Cyme? Vorderth. eines Pferdes linksh.	Ein größeres u. ein kleineres verkieftes Quadrat, mit verziertem Grunde	Æ 5
R½	2	Megalopolis Atroadrive. Lorbeerbekr. Kopf linksh.	KAΛ Pansflöte ΔE MET im Kranze	Æ 5.
R 1	3	Heraclea Bithyniæ, Gallienus	..AKIHAC NEΩKOP Urne auf e. Tisch	Æ 6
R. 5	4	Cyzicus KYZIKOC Jugendl. Kopf.	KIZIKHNΩN NEOKOPΩ Cupido mit Blitz u. Adler r. schreitend	Æ 8–9.
R 5.				
R 4	17 Juni	Von Frau Linden in Petersburg durch Herrn Staatsrath von Köhne für 74 Th. Nr. 375/64.		
R 3				
R 3	28682	693 galvanoplastische Kopien (Vorderseiten und Kehrseiten)		
R 3.		von Münzen, meist aus den griechischen Reichen u. Städten		
Æ 3–4		im jetzigen Südrussland. Viele davon sind vergoldet und		
Æ 3		versilbert. Die Originale sind in verschiedenen Petersburger Samml.		
Æ 3½				
Æ 3	22 Juni	Von Herrn Correio Coen 19 Münzen 12 R 7 Æ (Nr. 785/64) (4 Th.)		
Æ 4	28683	Cilicien, Thronender Zeus l.	Löwe linksh., darüber Anker und Π	
Æ 5			im Abschnitt Δ und Stern	R 6½
Æ 3½		Philippus Aridæus, Halbdrachme mit ΦΠ und A		R 2
		Selge, Pallaskopf r.	Gorgonenkopf v. v.	R 1½
Æ 4		Arsaces XX Bardanes mit EKT		R 7
Æ 4½		Demetrius II Tetradrachmon		R 8
Æ 11		ebenso		R 8
Æ 6		Antiochia Caracalla, Der Adler steht auf einem Stierkopf		R 6½
Æ 3½		Sinope		R 4
Æ 5		Sinope		R 3
Æ 5½		Maronea		R 8
Æ 8		Arsaces II		R 4½
Æ 8½		Denar des L. Julius Bursio mit einer Biga hinter dem Kopfe		R
		Nisibis, Mamæa		Æ 8
		— Gordianus u. Tranquillina		Æ 9
		Singara, Gordianus III		Æ 7
		Laodicea, M. Aurelius u. L. Verus		Æ 6½
		Antiochus, Lorbeerbekr. Apollokopf r. v.	BASILEΩS ANTIOXOY Nike eine Tropäe krönend	Æ 2½
		Arsaces III mit Rog		Æ 3
Æ 10.		Arsaces IV mit Rog.		Æ 3

28 Juni	Von Herrn Hofrath Müller im Tausch erworben gegen einen goldenen Leo I welcher in vier Exemplaren vorhanden war (Siehe das letzte Blatt des ersten Accessionskatalogs.) Nr. 763/64.		
28684.	DD NN IOVII LICINII INVICT AVG ET CAES Die sich anschauenden Köpfe der beiden Licinius, sie halten eine kleine Victoria mit zwei Kränzen in den Händen.	T O M ET VICT CONSER DD NN AVG ET CAES Jupiter und Victoria stehend, im Abschnitt SMKΔ Cohen 50 Fr. (der Leo I ist 20 Fr. geschätzt)	Æ 6
27 Juni	Von Herrn Trachsel 10 Erzmünzen (74¼ Fr.) Nr. 702		
28685	~~Marcianopolis~~ Nicopolis Macrinus Mionnet S. II 157 ~~199~~ 585		Æ 8
	Marcianopolis Gordianus III M. S. II 111 334		Æ 7
	Nicopolis Diadumenian S. II 162 615		Æ 7
	— Caracalla S. II 138 480		Æ 7
	Alexandria Troas, Mamaea II 650 146		Æ 6
	Alexandria Aeg. Vespasian	M. VI 81 318	Æ 11
	— Domitian	M. VI 100 488	Æ 4
	— Antoninus Pius	M. VI 268 1834	Æ 9½
	— L. Verus L^H	Liegender Nil	Æ 9
	— Maximus L^Δ	Pallas stehend	Æ 6
5 Juli	Von Herrn Lambros in Athen 107 St. 18 AR 89 Æ (905 Fr.) Nr. 475/64		
28686	Caelium, Pallaskopf	ϽC ΚΑΙΛ...	Æ 3
	Rhoemetalces, M. S. II 555, 39		Æ 3
	Philippus V v. Macedonien M. S. III 253 648		Æ 3
	Aegina Domna, Ansicht des Hafens.		Æ 6
	Corinth Pegasus,	Dreizack, laufendes Hündchen	Æ 2½
	— M. II 169 151		Æ 2
	— Delphin	Kranz	Æ 2½
	— Agrippina, Nero u. Drusus M. S. IV 65 429 vergl. II 174 198		Æ 5
	— Septim. Severus, vor dem Kaiser kniet eine Frau.		Æ 6
	— Plautilla, M. II 188 301		Æ 6
	Phlius M. II 293 274		Æ 3
	— Bacchuskopf	ΦΛΕ Halber Stier, Thyrsus	Æ 4
	Sicyon, Septim. Severus vergl. M. S. IV 169 1123		Æ 6½
	Lacedaemon, mit NIKO		AR 3
	— mit ΚΙΠ		AR 3.
	— M. II 217 11		Æ 6
	— M. II 221 57		Æ 4
	— M. S. IV 223 26 u. II 226 46		Æ 8
	— M. S. IV 223 25		Æ 8
	— ebenda 24		Æ 8
	— ebenda 28		Æ 8
	— Agrippa		Æ 3

28686	Lacedaemon, Antoninus Pius, M. S. IV 224 33	Æ 5
	— M. Aurelius, M. S. IV 225 37	Æ 5
	— Commodus, ebenda 38	Æ 5
	Argos, M. II 233 30	AR 3
	—, ohne Aufschrift, Harpa u. Keule im Kranze, ob Argos? liegt bei den Incerti.	AR 3
	— Hadrian, mit den Grazien	Æ 7
	— — vergl. S. IV 246 66, eine fliehende Frau u. eine Schlange	Æ 7
	— Sabina S. IV 242 41	Æ 5
	— Antoninus Pius II 234 43	Æ 5
	— L. Verus, zwei Artemisfiguren	Æ 6½
	— —, Opheltes von der Schlange erwürgt, Hypsipyle (u. Adrast?)	Æ 7
	— Sept. Severus, Perseus u. Pallas	Æ 6½
	— — Omphale	Æ 6½
	— Domna oder Plautilla, Opheltes schlafend u. die Schlange	Æ 7
	— —, Kleobis u. Biton	Æ 6½
	— Caracalla, Apollo	Æ 5
	— —, stehende Frau, welche sich auf eine kleine Figur stützt	Æ 6
	— Severus Alexander, stehende Frau opfernd	Æ 4
	— Mamaea, stehende Frau mit Sistrum u. Korb	Æ 4
	— Salonina, M. S. IV 256 127, vergl. aber II 236 54 u. die Anm. III 565.	Æ 6
	Cleone, M. II 236 55	Æ 2
	— S. IV 258 138	Æ 2
	Epidaurus, Antoninus Pius M. II 239 71	Æ 6
	Troezene, Septim. Severus II 242 88	Æ 6½
	Arradia	AR 3
	—	AR 3
	— Kopf im Dreiviertel-Profil ℞ Zeus v. Rücken hergesehen	AR 3
	— auf der VS. △ ⅄	AR 3
	—	AR 3
	Alea, S. IV 273 20 liegt bei Alos Thessal.	Æ 2½
	Hermione Plautilla S. IV 264 171	Æ 6
	Pheneus, ΦΕ über dem Widder	AR 1½
	— S. IV 286 80	Æ 3
	Tegea M. II 255 65	AR 4
	— mit kämpfender Pallas	Æ 4
	— ebenso	Æ 4
	— M. II 255 71	Æ 5
	— ebenso	Æ 5
	— M. II 256 72	Æ 6
	— S. IV 293 119	Æ 3
	Phialea Geta, vergl. M. II 253 60	Æ 5
	Aptara M. S. IV 305 57	Æ 3
	— ebenda 59	Æ 3

28686 f.	Aptara (Π) A T A Stehender Krieger (Tanagra)		Æ 2
	Axus, Π 263 41		Æ 2½
	Gortys Π 281 187		Æ 4
	— Hadrian Π 283 204		Æ 7
	Hierapytna? Tiberius, vergl. M. Π 258 4 u. 5, (liegt bei Creta in genere)		AR 4
	Lappa, Domitianus Π 286 225		Æ 8
	Lyttus? Artemis Britomartis	Adler	Æ 3
	— Π 288 237		Æ 2
	Euboea ΕΥΒΟ zwei Trauben	ΣΤ Stier	Æ 3½
	— ΕΥΒΟ Traube	Stier (MK ?)	Æ 2½
	Carystus, vergl. Π 302 12		AR 3
	Chalcis, die gewohnten Typen, Beizeichen: laufende Artemis		AR 4
	— mit ΜΙ		Æ 4
	— Π 288 237		Æ 3
	— ΘΕΟΚΛΗΣ ΠΑΥΣΑΝΙΟΥ im Kranze, R Viergespann		Æ 6
	— Augustus, S. IV 361 73 CTRA. MECK		Æ 5
	— Domna, Fortuna auf einer Prora		Æ 6
	Eretria ΕΡ Stiernopf i. V.	Stern	AR 1
	Histiaea, ΙΣΤΙ halber Stier, Herme		Æ 2½
	— S. IV 366 103		Æ 3
	— S. IV 367 112		Æ 3½
	— ebenda 113		Æ 3½
	Anaphe S. IV 369 7 u. f		Æ 3
	Andros, bart. Kopf l.	ΑΝΔ Becher	AR 1
	Delos, S. IV 390 197 (aber Rs. kein Palmbaum)		Æ 2
	Melos, Apfel	ΜΑ dazwischen ☽	Æ 2
	Myconus S. IV 395 223		Æ 2
	Ceos (Naxus?) Traube	Vertiefter Quadrat	AR 2
	— — Traube	⊞	AR 2
	Naxos, S. IV 390 230		Æ 2
	Paros, Ziege	ΑΠ Ziege	Æ 1
	— Faustina, S. IV 399 253		Æ 5½
	Seriphos S. IV 401 261		Æ 5
	Siphnos S. IV 402 271		Æ 4
	Seriphos S. IV 401 263 u. f.		Æ 3
	—		Æ 2½
	—		Æ 1½
	Syros S. IV 404 281		Æ 2
	— Domitian S. IV 406 290		Æ 5½
	— M. Aurel. u. L. Verus S. IV 407 299		Æ 5½
	— dieselben, ebenda 300		Æ 4
	Thera, S. IV 413 331		Æ 5

5 Juli	Aus dem Tölkenschen Nachlass angekauft 4 Æ Nr. 670/64	
28687	Corinth, L. Verus mit Venus u. Amor	Æ 7
	Antoninus P. Rex Quadis datus	Æ I
	Gratianus, mit AVGG AVG.	Æ III
	ebenso	Æ III.
18 Juli	Von dem Herrn Sambon Münzhändler aus Neapel Nr. 831/64	
	30 A. 1 AV 24 AR 5 Æ.	
28688	Denar der Familie Deria	AR
	Augustus, Denar des Sulpicius Platorinus mit den sitzenden Aug. u. Agr.	AR
	Hadrian, COS III PP, der Kaiser zwischen 3 Feldzeichen	AV
	— Medaillon, COS III 6 Ähren	AR 8
	Caracalla, PM TR P XX COS IIII PP Diana in einer Biga mit Kühen	Æ 7
	Gordianus Africanus, Providentia Augg.	Æ I
	— —, Victoria Augg.	Æ I
	Martinianus	Æ III
	Corinth, Agrippina des Germanicus mit ihren Söhnen	Æ 5
	Tarent, Taras auf dem Delphin, unter welchem viele Wellen	AR 6
	Neapolis, mit NEOΠOVIT u. ≀ ∃, und IA unter dem Stier	AR 5
	Samniten-Krieg, neben Italia ein Baum mit 4 Schildern	AR 4
	Campani ΚΑΠΠΑΝΟΣ	AR 5
	Phistelia F)18(~	AR 1
	Terina mit ΦΙΛΙΣΤΙ	AR 3
	Croton, Dreifuss — Vertiefte Taube	AR 3½
	LaosΟΥΙΑΛ Stier — Zwei Kränze ΛΑΣ	AR 1
	Rhegium mit H	AR ¾
	Campania, ROMA Pferdkopf und Striegel	AR 3
	Naxos? Bacchuskopf — Diota	AR 1
	Panormus, Weibl. Kopf u. 3 Delphine — Poseidon.	AR 2
	Syraius, ΣΥΡΑΚΟΣΙΩΝ in einer Zeile unter dem Pegasus	AR 3
	Naxos mit ΝΕΑΠΟΛΙ	AR 2
	Selinunt, jugendl. Herakles Kopf von vorn, Quadriga	AR 4
	Messana Nike auf dem Rücken des Maulthiers stehend.	AR 7
	Syrakus. Unter dem Viergespann eine Ähre	AR 6½
	Erythrae Böot. Drei Ähren — Rog	AR 1
	Corinth Bellerophon — Chimaera	AR 4
	Leucas, Weinrebe um den Pallaskopf	AR 6
	Terina, Nike sitzt auf einer Amphora	AR 5.
6 Aug.	Von dem Münzhändler Pistorius in Zerbst 1 AR für 1 Thaler. Nr. 639/64.	
28689	Didrachmon der Campaner, sehr beschädigt, doch sieht man ΠΑΥΟ	AR 5.

8 Aug. Von Frau Linden durch Herrn Staatsrath von Köhne in S. Petersburg. Nr. 957. für 3 Th. 26 Sgl.

28690 Acht und dreissig galvanoplastische Kopien von röm. und byz. Münzen und byz. Bleibullen, 6 vergoldete 17 versilberte.

20 Aug. Von dem Kaufmann Jungfer 5 AR 42 AE für 21 Th. Nr. 980/64.

28691	Caesarea Cappad. Vespasian u. Titus	M. IV 411 26 (150 Fr.?)	AR 5
	Roma, Jugendl. Doppelkopf	Jupiter u. Victoria im Viergespann	AR 6
	Corinth, Pallaskopf, Adler	Pegasus ☉	AR 6
	Leucas, ΛΕΥ Pallaskopf, Acrostolium	Pegasus	AR 6
	Heraclea, Pallaskopf	VƎ AΘH Herakles mit dem Löwen	AR 2
	Parium M. II 577 418 (15 Fr.)		AE 3
	Magnesia ad Sipylum M. S. VII 373 260 (8 Fr.)		AE 2
	Temnus (Augustus) M. III 28 166 (18 Fr.) ~~oder Gaius Caesar~~ Kopf des Asinius Gallus		AE 3½
	Eresus? Fox I 59		AE 1
	Hermocapelia M. III 44 230 8 Fr.		AE 3
	Prymnessus Augustus vergl. Mionnet S. VII 609 551 (12 Fr.)		AE 4
	Ptolemais (Ace) Macrinus? vergl. Mionnet S. VIII 327 17 (9 Fr.)		AE 7½
	Antiochus III M. S. VIII 21 117 Eckhel D. III 220.		AE 3
	Mopsus M. S. VII 228 291 (18 Fr.)		AE 4

Ferner: Ilipense; Herravonia (2 St.); Serdica Antoninus P.; Paestum Tiberius; Nicopolis ad Istrum Septimius Severus; dieselbe Stadt, Caracalla; Thessalonice Augustus; Perseus; Thessalia Augustus; Aetoli; Athen; Corinth Colonie, mit Stiernopf; Pergamum Augustus; Cos; Myra; Aradus; Magas; Massilia; Paestum; Axus; Caesarea Nero; Antiochus VIII u. Cleopatra; Sardes; Perga M. Aurel; Magnesia Lyd.; Cyrene; Antiochus IX; Smyrna; dieselbe Stadt Nero; und 3 noch zu bestimmende. — alle AE.

7 Nov. Von Herrn Gregorutti in Triest 7 St. 5 AV 2 AR 500 Fr.

28692	Marc. Aurelius	TR P XXII. IMP V COS III Aequitas mit Wage u. Füllhorn sitzend.	AV.
	Derselbe	Dieselbe Aufschrift, Victoria	AV
	Derselbe	FORT RED TR P XXII IMP V COS III Fortuna mit Steuer u. Füllhorn sitzend	AV.
	Derselbe	TR P XXII IMP IIII COS III Victoria	AV.
	Derselbe	TR. P. XXII. IMP. IIII COS III Victoria	AV.
	Denar der Numonia		AR
	Denar des Sulla Cohen Tafel I 11		AR.

11 Nov.	In Rom u. Neapel für die K. Sammlung angekauft, 42 AR 14 Æ griech., 1 AV 6 AR 7 Æ röm, und 12 Æ Aes grave, 1 Bleitessera zusammen 83 St. (wozu 10 moderne 9 AR 1 Æ kommen, welche hier nicht eingetragen werden) Siehe das Blatt in dem Quartheft: Ankäufe in Italien usw. durch J. F. (Nr. 1270/64)		
28/293.	Samnitischer Krieg Denar mit dem Namen des C. Papius Mutilus und dem Bundesschwur, s. Oskische Münzen Tafel I 9		AR 4
.	Samnitischer Krieg ebenda Tf. IX 1	aber mit ꟼ	AR 4
.	Neapolis Camp. Apollokopf r.	Biga r., darüber Triquetrum	AR 3.
.	Herculeskopf r.	ROMANO Lupa mit den Zwillingen	AR 5
.	Kopf des Mars l., dahinter ein Zweig	ROMANO Pferdkopf, dah. Ähre	AR 5
.	Jugendl. behelmter Kopf, dah. Keule	ROMA Pferd, Keule	AR 5
.	Tarent, Pallaskopf l.	TARANTINAN Herakles d. Löwen würgend Φ1	AR 2
.	Tarent, Diota umgeben von 3 Punkten	Diota, daneben kl. Dreifuss u. 1 Punkt	AR 1
.	Rybastini, Pallaskopf r.	PY Ähre, Rhyton	AR 2
.	Heraclea, Pallaskopf r.	ΗΡΑΚ... Herakles d. Löwen würgend, der Köcher hängt, Keule u. Bogen	AR 6
.	Laos ΣΔΛ Stier m. m. A. den Kopf zurückwendend	Stier r. (undeutlich)	AR 2
.	Metapont ΑΤΘΜ Ähre (so!)	Vertiefte Ähre	AR 4
.	Posidonia, incusus		AR 8
.	Posidonia, ΠΟΣΕ.. Poseidon r.	ΠΟΣΕΙΔΑ.. Stier l. mit gebundnen Füssen	AR 5
.	Thurii, Pallaskopf r.	ΘΟΥΡΙ Stier l., unten T, Abschn. Fisch.	AR 2
.	Velia, weibl. Kopf r.	ΥΕΛΗ Eule, E	AR 3
.	Velia, weibl. Kopf E. r.	ΥΕΛΗ Eule	AR 3
.	Caulonia, Didrachmon, mit einer Fliege als Beizeichen		AR 5½
.	Caulonia, Didrachmon, auf der Kl.	Spuren e. früheren Typus: steh. Figur	AR 5
.	Caulonia, Halbdrachme		AR 3
.	Caulonia,		AR 2
.	Croton, Adler, K, Kranz	ΚΡΟ Dreifuss	AR 5.
.	Croton Pegasus	Dreifuss ΩΡΟ	AR 2
.	~~Croton~~ Locri ΛΟΚ Adler	Blitz	AR 2
.	Rhegium Tetradrachmon mit e. kl. Figur unter dem Sessel des Zeus		AR 8
.	Rhegium, Löwenkopf v. v.	Stierkopf	AR 3
.	Rhegium, Hase	Biga	AR 3½
.	Rhegium Löwenkopf v. v.	Sitz. Zeus	AR 4½
.	Ebenso		AR 4
.	Terina, Nike auf der Hydria, Didr.		AR 5½
.	Ebenso aus denselben Stempeln.		AR 5½
.	Terina, Nike mit Kranz u. Heroldstab, hinter dem Kopf der VS. Φ		AR 5½
.	Terina, Dr. hinter dem Kopf, Triquetra	Vor der Nike [illegible]	AR 3½
.	Terina, Dr. Vor der Nike Δ		AR 3
.	Terina, Halbdrachme		AR 2
.	Agrigent, ΑΤΞ unter dem Seekrebs		AR 4½

28693 f.	Catana, Kopf eines Fauns	Blitz	AR 2
.	Naxus Drachme, schön erhalten		AR 4
.	Messana, Drachme mit Hasen u. Biga		AR 5
.	Syracus, Weibl. Kopf	Rad	AR 1
.	Tarent, Pallaskopf l.	TA Sitz. Herakleskn abe Schlangen würgend im Felde M, im Abschr. Blitz	AR 2
.	Augustus Medaillon mit COM ASIAE	Tempel mit ROM ET AVGVST	AR 7
.	Aesernia, AISERNIM		Æ 5
.	Campania, Lupa ○○	ROMA Adler ○○	Æ 8½
.	Campania, behelmter Kopf	ROMA, Pferdkopf, Striegel	Æ 3
.	Paestum, MARCIN·GA, PÆ ∽	MEN(S...) Sitz. Frau im Tempel	Æ 2
.	Phocis, Stierkopf v. v.	ϙΩ (so) im Kranz	Æ 2½
.	Myrina, Pallaskopf	MY PI Diota	Æ 1½
.	Elaea, Commodus	Urne mit Ähren	Æ 2½
.	Tarsus, Volusianus	Der Kaiser zu Ross	Æ 7
.	Berytus Elagabalus, stempelfrisch		Æ 8
.	Alexandria, Aelius Caesar,	ΔΗΜΑΡ·ΕΞΟΥC.ΥΠΑΤ.Β, ΟΜΟΝΟΙΑ	Æ 9
.	Alexandria, Hadrianus,	LIH Die Dioskuren	Æ 9
.	— —	LEN Nilpferd	Æ 2½
.	Apollonia ad Rhynd. L. Verus? ... ΛΙΟC ΟΥ(ΗΡΟC?) vergl. M. S. V 290 68 (liegt bei Severus.		Æ 9
.	Tessera?. Weibl. Kopf r.	MACER, 2 Amorinen faustkämpfend	Æ 4.
.	Röm. Münzen. Pla. Valentinian, als Consul	ꝑVOTX MVLTXX, R V Der Kaiser sitzend v. v. als Consul	N Sil.
.	Denar mit den Dioskuren und ROMA, dies Wort mit vertieften Lettern		AR
.	Quinar der Porcia		AR
.	Arria		AR
.	Brutus, mit seinem Kopf und EID MAR der Freiheitsmütze u. 2. Dolchen		AR
.	Lepidus		AR
.	Augustus, Kopf der Victoria	CAESAR DIVI F Neptun.	AR
.	Memmia, Quadrans		Æ 4
.	Opeimia, Quadrans mit der Keule		Æ 4
.	Calpurnia, As		Æ 6
.	Junia, As		Æ 7
.	Marcia, As		Æ 9
.	Septimius Severus	Africa stehend	Æ I
.	Diocletian	IOVI CONSERVATORI Jupiter st.	Æ 3 (Qu.)
.	Bleitessera [MAM]		Blei.
.	Aes grave Marchi u. Tessieri Cl. I Tafel IV 2		Æ 15
.	— Cl I Tfl. IX 5		Æ 12
.	— Cl. IV Tfl. II 8 Dies u. die 5 folg. Apollinares.	Stücke sind aus dem Fund von Aquae	Æ 6
.	— dieselbe		Æ 6
.	— (⊕)	(◎) Vergl. Inc. V 10.	Æ 8
.	— Ebenso		Æ 8
.	— (◡)	(⁘)	Æ 4

28693.	— Ebenso	Æ 4
.	— Cl. I Tf. XI 6	Æ 9
.	— Cl. IV Tafel I 5 Ariminum	Æ 13
.	— Incerti Tafel I 4	Æ 12
.	— Röm. Tafel III B Nr. II B Luceria	Æ 11.
17 Nov.	Von Goldarbeiter Krüger 1 N für 10 Th. (Nr. 1313/64)	
28694.	Traianus, Aureus, auf der KS. P.M. TR. P. COS. II. PP. Fortuna stehend setzt das Steuer auf die Prora.	N.
3 Dec.	Von Herrn B. Cassel in Köln 14 M. für 9 Th. 22 Sgr. 6 pf.	
28695	Corinth, Plautilla, Rs Stehende Aphrodite v. v.	Æ 6
	Deultum, Sever. Alexander M. S. II 283 488	Æ 6
	Side, Aquillia Severa publ. in den Berlin Bl. für M.K. III	Æ 8½
	Alexandria Nero L^r Mionnet VI 64 163	AR 6½
	— — L^E — 65 176	AR 6½
	— — L^E — 65 179	Bill. 6½
	— — L^ENA — 67 191	AR 6
	Röm. Denarius serratus mit den Dioskuren, u. einem Rad als Beizeichen	AR
	Röm. Denar mit den Dioskuren u. einem stossenden Stier als Beizeichen	AR
	Denar der Pomponia mit der Terpsichore	AR
	Denar der Roscia, mit einem Sessel hinter dem Kopf der Juno	AR
	Lacedaemon, Hadrianus M. II 223 67	Æ 7
	Babba, Nero M. VI 596 31	Æ 6½
	Contorniat mit dem Kopf Alexanders, auf der KS. Sitzende Frau neben dem Thron 4 Sphinxe, eine Frau mit Mauerkrone setzt der Sitzenden einen Kranz auf, andrerseits steht eine Figur mit Bipennis	Æ 11.
8 Dec.	Eingetauscht von Herrn Stud. v. Sallet gegen 2 AR aus den Dubletten der K. Sammlung welche im Verzeichniss der fortgegebenen Münzen bemerkt sind.	
28695a	1, Syrakus Tetradrachmon, älteren Styls, im Abschnitt eine Schlange	AR 6½
	2, Arsaciden-M. Bärtiger Kopf v. v. mit dicken Locken, rechts ʾ und ʃʃʃ Undeutliche gradlinigte Züge, ob Schrift?	Æ 3
	3, Alexandria, Maximinus L Δ Trophäe	Æ 5½
	Geschenk des Viceconsuls Blücher in Galacz (Nr. 1423/64)	
28696	1 Silbermünze Marcaturels u. 4 Kupfermünzen Diocletians und des Arcadius, sämmtlich schlecht erhalten u. bereits mehrfach vorhanden.	

Jan. 5 — Von Herrn Rittmeister von Humbert für 4 Th. gekauft. (Nr. 21/65)

28697 Ein bei Stendal gefundener Aureus, denen des Theodosius II und den gleichzeitigen nachgeahmt. Die Fundnotiz ist gesichert. B: bei den Merowingern — AV.

Jan. 11 — Von Herrn Gregorutti in Triest, 1 AV 1 AR (Nr. 1123/64.)

28698 1, Placid. Valentinian. Aureus mit dem Brustbild von vorn, KS. Salus Reipublicae H, die sitzenden Kaiser als Consuln. — AV.

2, Julius Nepos Quinar mit R V neben einer stehenden Figur welche den Fuss auf eine Prora setzt und im linken Arm ein Füllhorn hält — AR

Jan. 25. — Von Herrn Pistorius 11 Æ (Nr. 1306/64)

28699 Vitellius Rℓ Pax Augusti — Æ I
Vespasian Rℓ Libertas publica — Æ 1
Hadrian Rℓ Adventui Aug. Galliae — Æ 1
— Rℓ Restitutori Galliae — Æ 1
— Rℓ Restitutori Achaiae — Æ 1
Faustina Senior, Rℓ Consecratio — Æ 1
Commodus Rℓ Fid. Exercit. — Æ 1
— Rℓ Providentiae Aug. — Æ 1
Domna Rℓ Mat. Augg. Mat. Sen. M. Patr. — Æ 1
Mamaea Rℓ Venus Victrix — Æ 1
Etruscilla Rℓ Pudicitia. — Æ 1

eod. — Von Herrn Webster 15 AR (Nr. 1044/64.)

28700 Tenedus Mionnet II 672 267 — AR 8½
Priene, S. VI 296 1364, 5. — AR 4½
Magnesia Ion. III 143 599 (s. Magnesia Thessaliae) — AR 4
Clazomene S. VI 86 35 — AR 4
Rhodus S. VI 599 274, besser III 421 210. — AR 2
Thebae halber boöt. Schild, Rℓ Amphora ⊙ ᴹ E — AR 1
Lampsacus II 561 301 — AR 2
Thasus Knieender Faun Rℓ Amphora — AR 2
Tauromenium I 325 1060 — AR 2
Colophon S. VI 96 102 Korkyra — AR 2
Thespiae S. III 532 181 u. f. — AR 1½
Euboea S. IV 351 2. — AR 4
Cumae Weibl. Kopf r. Rℓ KYMAI .. Muschel, Stern. — AR 4
Thebae S. III 525 125, 126 — AR 4
Cranium S. IV 185 20 — AR 2

eod. — Von Herrn Lambros, 65 St. 2 AV 11 AR Æ 52 (Nr. 1267/64)

28701 Cyzicus? Knieender mit Helm u. Schwert ⊞ — AV 2
Sauromates IV mit BΦ↑ u. den Köpfen des Septimius Severus u. Caracalla — AV 5 Electr.

28701 f.	Messana, Drachme mit MESSENION		AR 3
	Lipara, M. T 345 45		Æ 8
	Tomi, Severus Alexander S. I 197 814		Æ 7½
	Thessalonice M. Antonius, M. S. T 126 811.		Æ 6
	Archelaus? K. v. Macedonien, Kopf im Helm Rf H Ross.		AR 2½
	Thessalia, Valerianus, S. III 276 109		Æ 6
	Tanagra, Commodus Rf Bacchus in zweisäul. Tempel, von zwei Victorien bekränzt		Æ 7
	Thebae, S. III 525 129		AR 1
	— S. III 527 143		AR 2
	Same, S. IV 193 177		Æ 3
	Argos, Septimius Severus S. IV 249 86		Æ 6½
	Thyrea S. IV 266 181		Æ 3
	Caphyae, Domna II 247 27		Æ 6
×	Lasos Cretae, II 286 227, S. IV 327 201		Æ 2½
	Carystus S. IV 356 30		Æ 4
	— S. IV 356 36 irrig beschrieben		Æ 3
	Chalcis S. IV 359 50		AR 2½
×	Naxus, Bacchuskopf r.	NAΞI, ..ONY.. Diota, Thyrsus	AR 3
	Paros? Ziege niederknieend r. ⊞		AR 4
	Thalasarna? Praesus? Schilfbekr. weibl. Kopf r. Rf Stierkopf v. v.		AR 3
	Sinope, Augustus u. Agrippa, berichtigt M. II 403 104		Æ 5½
	Bithynia Sabina, Rf KOINON BEIΘYNIAC ächtsäul. Tempel		Æ 6½
	Apamea, Severus Alexander, II 414 33		Æ 10
	Nicaea, Commodus Rf Liegender trunkner Faun		Æ 8
	Nicomedia, Domitianus, S. V 175 1017		Æ 5½
	Prusa, Domna, S. V 227 1342		Æ 5
	Prusias, II 508 41		Æ 8½
	Atarneus? Jugendl. Kopf r.	AT... Geringelte Schlange	AR 3
	Lampsacus, Weibl. Kopf r.	Halbes geflügeltes Seepferd r. ΠΙ	Æ 4½
	— S. V 373 574		Æ 1
	— S. V 374 579		Æ 1½
	— S. V. 375 589		Æ 1
	— Kopf des bärtigen Bacchus r.	ΛΑΜ/ΨΑ im Epheukranz	Æ 2½
	Parium Septimius Severus Rf CGIHP Steinbock mit Füllhorn		Æ 5½
	Pergamum II 588 485		Æ 4
	— Augustus, vergl. II 594 538, S. V 427 923		Æ 5
	— Hadrianus, KS. Stehender Zeus mit Blitz, neben ihm Adler.		Æ 8
	— — II 598 562		Æ 6
	Pitane Mysiae S. V 488 1231		Æ 3½
	— ebenda 1227		Æ 3½
	Abydus?, Adler l. Rf Gorgomaske im vertieften Quadrat.		AR 1
	— II 634 34		Æ 6

28701 forts.	Abydus, Augustus, II 635 44		Æ 2½	
	Alexandria Troas, (VS. auf dem Vexillum CO IV) Rv Weidendes Ross		Æ 6	
	— Maximinus II 651 147		Æ 7	
	Cebrenia ? Widderkopf l. Rv Gorgonen Maske im verliefter Quadr.		Æ 1	
	— ? Zwei stossende Widderköpfe Rv Æ		Æ 1½	
	Hiera Augustus S. V 559 407		Æ 2½	
	— Nero und Agrippina vergl. II 661 211		Æ 6	15 Febr.
	— Crispina S. V 569 454		Æ 7	28705
	— Traianus Decius Rv IAIEΩN EKTAP Hector stehend		Æ 4½	
	Ophrynium S. V 578 599		Æ 4	
	Tenedus, Weibl. Kopf mit Zinnenkrone r. (Scepter ?) Rv		Æ 1½	
	Aegae Pallaskopf r.	AIΓAE Halbe Ziege r.	Æ 2½	
	Cyme Nero, M. III 10 62		Æ 4	
	— Mamaea Rv Fortuna stehend		Æ 7	
	— Gordianus III M. III 13 75		Æ 7	
	— — S. VI 21 157		Æ 5½	
	Elaea, S. VI 27 178		Æ 2	
	Myrina, S. VI 36 238		Æ 3½	
	— ebenda 228		Æ 1	
	Temnus, Bärtiger Bacchuskopf l. Rv T A Traube		Æ 1	
	— Augustus, III 28 167		Æ 5.	
26 Jan.	Von Herrn Pistorius in Zerbst, 3 Æ (Nr. 1375/64.)			15 Febr.
28702	Constantin der Gr. GLORIA PERPET, zwei Victorien hinter einander her gehend. Zwei Exemplare		Æ III	28706
	Magnus Maximus, VICTORIA AVGG, LVGS, Schreitende Victoria		Æ III	
6 Febr.	Von Herrn Schlächtermeister Lange in Potsdam gegen römische Denare aus den Dubletten eingetauscht (diese Dubletten sind unter den fortgegebenen Münzen am Schluße des Acc. Katalogs Band I verzeichnet)			cod. 28706a
				28706b
28703	Die gallische Goldmünze Lelewel Type gauloise Tafel IV 33		N 4	
	Angeblich bei Belzig gefunden.			
11 Febr.	Von Herrn Trachsel 13 Æ (Nr. 157/65)			
28704	Augustus DIVVS AVGVSTVS PATER Sitz. Aug.	IMP T CAESAR DIVI VESP F AVG PM TR P PP COS VIIII REST.	Æ T	2 März
	Augustus DIVO AVGVSTO SPQR OB CIVES SER	TI CAESAR DIVI AVG F AVGVST uncf. S.C.	Æ T	28707
	Claudius	Reitertitdsäule des Drusus auf Triumphbogen	Æ T	
	Vespasian	MARS VICTOR Mars laufend	Æ T	
	Traian.	SENATVS POPVLVSQVE ROMANVS, FORT RED.	Æ T	
	Traian.	S P Q R usw. der Kaiser u. Victoria	Æ T	
	Hadrian.	FORT RED. Fortuna sitzend	Æ T	
	Antoninus Pius	MONETA AVG Moneta stehend	Æ 1	

		Antoninus Pius	Der Kopf des Marc Aurel.	Æ I
		Faustina die ältere	AVGVSTA Vesta mit Palladium u. Fackel	Æ I
		Marc Aurel	DE GERMANIS Germán. Waffen	Æ I
		Faustina die jüngere	DIANA LVCIFERA Diana stehend	Æ I
		Lucius Verus.	TR POT VI IMP IIII usw. Victoria	Æ I.
	15 Febr.	Von Herrn Stud. v. Sallet 12	St. 2 R 10 Æ 10 Pf. (N. 167/65)	
	28705	Carthago Lorbeerkr. männlicher	Elephant rechtshin, im Abschnitt	
		Kopf linkshin	Æ (½)	R 4
		Consecrations Münze des Antoninus Pius aus der Zeit von des Philippus I bis zu		
		Gallienus. KS. Altar		R
		Syracus. Pallaskopf r.	Pegasus l.	Æ 5
		Syracus. Weibl. Kopf l.	Pegasus l.	Æ 5
		Panormus. Weibl. Kopf l.	☉ im Kranze	Æ 3
		Domitian.	IOVI VICTORI Jovis sitzend	Æ I
		Trajan	ARAB. ADQVIS Arabia mit Kamel	Æ I
		derselbe	SPQR OPTIMO PRINCIPI Victoria st.	Æ I
		Hadrian	P.M.TR.P.COS. III Spes	Æ I
		Vespasian	SPQR OB CIV. SER. im Eichenkranz	Æ II
		Hadrian	AFRICA Africa sitzend	Æ II.
		Faustina iunior	MATER MAGNA Cybele sitzend	Æ II
	15 Febr.	Von Herrn Gregorietti in Triest 3 R (73 Th. 10 Sgr.) (No. 1438/64)		
	28706	Caulonia, incus, sehr schönes Exemplar		R 8½
		Selinunt		R 8
		Philistis ♦ über den Pferden		R 8.
	cod. 28706a	Eingetauscht gegen eine R von Mehaport aus den Dubletten.		
		Hadrian, Quinar mit AVG. P.M.TR.P. COS. II Victoria rechtshin, Cohen 60 Fr.		R
	28706b	Eingetauscht gegen 1 stehend Æ I und 1 M. Aurel Æ I aus den Dubl.		
		Legio VI restituiert von M. Aurel und L. Verus		R
		Bithesa mit ∧		Æ 3
		Trajan, SPQR OPTIMO PRINCIPI Victoria, auf dem Schilde VIC DAC		Æ II
		Hadrian, Restitutor Africae		Æ II.
	2 März	Von Herrn Trachsel 6 R 10 Æ 59 Th. 14 Sgr. (No. 195 u. 203/65.)		
	28707	Augustus	AVGVSTVS Stier r.	R
		Iuvilla	CONCORDIA Sitzende Concordia l.	R
		Pescennius Niger	CERERI. FRVFER. Ceres stehend	R
		Clodius Albinus	FIDES LEGION. COS. II	R
		Domna	LVNA LVCIFERA	R maior.
		Philippus d. ält.	P.M.TR.P.VI COS. P.P. Abundantia st.	R maior.
		Vitellius	SECVRITAS P ROMANI Securit. sitz.	Æ II

28707 forts.	Nerva	FORTVNA AVGVST Fortuna st.	Æ II
	Antoninus Pius	PRIMI DECENNALES usw. im Kranze	Æ II
	Faustina d. ältere	DIANA LVCIFERA Diana st.	Æ II
	Commodus	FEL. AVG. TR. P. VI usw. Fortuna st.	Æ II
	Septimius Severus	DIVI M PII F usw. Der Kaiser v. Roma bekränzt	Æ I.
	derselbe	P. M. TR. P. III usw. Palladium	Æ II
	Domna	PIETAS AVGG Domna opfernd	Æ II
	Macrinus	SECVRITAS TEMPORVM Secur. st.	Æ II
	Elagabalus	P. M. TR. P. III usw. Quadriga l.	Æ II.

10 März — Aus der Abtheilung für neuere Münzen gegen 2 N (die Acc. 28643 i. u. 2. verzeichnet waren) u. longobardisch zu sein scheinen) eingetauscht.

28707a — Den Romuald II. von Benevent zugetheilte Constantin-Gegenst. Tremissy barbarischer Vielleicht Tortisian Rheinwurtz) N.
Leo III. u. Constantin V. Tremissy N.

28 März — Von Herrn David Egger aus Pesth. (Nr. 347/65) für 112 Th.
28708 — 56 Erzmünzen, 53 „Grosserz" 3 „Mittelerz", von römischen Kaisern Claudius bis Traianus Decius, sämmtlich von der schönsten Erhaltung.

ord. — Von Herrn Pistorius in Jerbst (Nr. 91/65.) 8 Æ für 14 Th.
28709 — 3 röm. Kaisermünzen von Erz, 6 Æ I, 2 Æ II sämmtlich von vollkommener Erhaltung.

6 April — Von der Wittwe Linder in S. Petersburg für 7 Th. 4 Æ (Nr. 354/65)
28710 — Gepaepyris Æ 7
Rhescuporis I, M. II 370 61 20 Kr. Æ 6
derselbe, M. S. IV 487 34 Æ 7
Crosus Augustus Æ 4½
Ferner 344 galvanoplastische Kopien (344 Vorder- und Kehrseiten) von Münzen in Petersburger Sammlungen. Nur 87 Stück empfangen ab Jenebaya

7 Apr. — Von Odelli in Rom für 10 Th. 5 Sgl. (Nr. 405/65.)
28711 — 147 Schwefelpasten griechischer Münzen.

2 Mai — Von Herrn Pistorius in Jerbst (Nr. 432 und 521/65) 4 Th. 20 Sgl.
28712 — Vier Denare, Fabia Ricci N. 3, Papia R. Nr. 8 mit halbem Löwen und halbem Stier, dieselbe mit Käfer und Schmetterling, Titurea Ricci N. 6 mit X im Abschnitt. R

3 Mai — Von Herrn Egger in Pesth, 59 K. 1 N 10 R 43 Æ 193 Th. 28 Sgl. (46/65.)
28713 — Stater Alexanders des Gr. im Felde der Nebel der Nike ⋈ und ε Tatlos sitzende Sphinx. N. 4
Antiochus VII v. Syrien, in Tyrus, M. S. VIII 59 301 u. 58 299 abweichend. R. 5.

28713	Antiochus IX M. S. VIII 68 354		R 8½
	Alexander Bala, M. S. VIII 41 216,	Sidon, aber hier ΔΞΡ wie V 56 487	R 8
	Antiochia ad Orontem, Caracalla Elagabal	? M. V. 179 480-252	R 6-7
	Tarsus, Caracalla, M. S. VII 266	433 für die RS. zu vergl.	R 5½
	Persien, M. V 642 10 und 13.		R 4½
	Tyrus, Tetradrachmon, im Felde: Keule, AI ΔΡ 9		R 8
	Menander K. v. Baktrien, Brust-	Pallas l., kämpfend, hinter ihr	
	bild mit Diadem r.	ΔΥ	R 3½
	Croton, neben dem Dreifuss ΦΡΟ und	Neben dem Dreifuss ΦΡΟ ΥΟΤ	
	Kranich		R 6½
	Der vorigen ähnlich		R 8
	Berytus, Domna, M. S. VIII 245	44, V 344 63	Æ 6½
	— Septim. Severus und Caracalla	V 342 56 zu vergl.	Æ 5½
	— Caracalla V 344 66		Æ 6
	— Macrinus V 346 73		Æ 6½
	— Diadumenian V 346 74		Æ 8
	— Elagabal V 347 81		Æ 6½
	— — — 84		Æ 7
	— — — 83		Æ 7
	— Gordianus III V 349 99		Æ 8
	— — — 95		Æ 6
	— Valerianus M. V 350 105		Æ 8
	Byblus, Claudius (S. VIII 251 67) M. V 353 117.		Æ 5
	— Caracalla M. V 354 126		Æ 6
	Sidon Elagabal S. VIII 277 183		Æ 6
	— — V 386 338		Æ 5½
	— — V 385 329		Æ 5½
	— — V. 386 337		Æ 5½
	— — V. 386 332		Æ 8
	— — V 386 334		Æ 9
	— — V 387 344		Æ 7
	— — V 386 335		Æ 6½
	— — S. VIII 276 180		Æ 6½
	— — V 384 319		Æ 8½
	— — V 384 322		Æ 7
	— Maesa V 390 366		Æ 8
	— — — 363		Æ 6
	— Severus Alexander V 391 373		Æ 7
	— — — 369		Æ 6½
	— — S. VIII 279 191		Æ 5½
	Tripolis Hadrianus, V 399 414		Æ 6½
	Tyrus, Elagabal V 432 642		Æ 8
	— — V 433 646		Æ 7

1865.

28713 f.	Tyrus Gallienus V 449 739		Æ 8
	Caesarea ad Libanum, M. Aurelius V 357 142		Æ 5
	Caesarea Panias, Elagabal, V 315 23 zu vergl. für die Figur.		Æ 7
	Gaza ~~Commodus~~ Caracalla ~~V 546 164~~ ΔΖC, 264, nicht bei M.		Æ 8
	Heliopolis Septim. Severus V 298 102		Æ 5
	— Valerianus V 304 135		Æ 7
	— V 304 132	S. VIII 211 77 u. folgende.	Æ 6
	~~Leucas Coelesyriae~~ Aradus, Gordian III ~~Gordianus~~ III	~~HOC Sestini V 309 168 u. für den Typus, aber HOC~~	Æ 8
	Mytilene, Kopf des Zeus r., eingestempelt ein Kopf v. v. und Lyra	MYTI ~~Diota~~ Hermes, Thyrsus Z Vergl. III 45 95 u. f.	Æ 3
	Termessus, Kopf r.	ΤΕΡΜΕΣ ΣΕΛΝ Lyra	Æ 4
	Antiochia Pisidiae, Gordianus III	S. VII 102 81	Æ 10
	Metropolis Phrygiae, Otacilia,	S. VII 596 497 u. 498	Æ 8
	Tarsus Maximinus III 641 515		Æ 11
	Alexandria, Antoninus Pius	M. VI 215 1436	Æ 6
	Germanicus, restituirt von Titus	Cohen I S. 139 Nr. 9 (40 Fr.)	Æ 7
	Quinctia, Semis, Cohen S. 275 (20 Fr.)		Æ 6.
22 Mai.	Von Herrn Egger für 76 Th. 16 Sgl. angekauft (Nr. 531/65)		
28714	Tarsus, Caracalla	℞ ΠΑΛΛΑC ΑΘΗΝΗ ΤΑΡCΕΛΝ Pallas stehend	AR 5½
	Berytus, Macrinus, Mionnet V 345 71.		Æ 8½
×	Orthosia, Antoninus Pius, M. V 365 186 wo die Jahrzahl fehlt.		Æ 6½
	Valens ℞ VICTORIA AVGVSTORVM Victoria sitzend schreibt auf einen Schild VOT V MVLT X, im Felde O B, im Abschnitt CONS *		N Sol.
	Honorius ℞ Zwei Figuren halten einen Schild mit VOT XXX MVLT XXX (?) im Felde R V, im Abschnitt COMOB (Keine Umschrift!)		N Sol.
	Samos, M. III 280 138 Tfl. LXI 6		AR 5-3
	Cyrene, M. VI 561 63		AR 5
	Berytus, Augustus M. V 337 24		Æ 4
	Hydruntum zugetheilt, M. I 274 517, aber ohne Aufschrift! Dyrrhachium?		Æ 3
	Apollonia Cariae M. S. VI 472 181 aber ΕΠΙ ΚΑΛΛΙΠΠΟΥ ΑΡΧΟΝ..		Æ 12
	Phönizische Münze, Kopf des Zeus r.	Phön. Aufschrift, doppelt. Füllhorn	Æ 5
	Damascus, Augustus, M. S. VIII 195 11 aber LIΔ		Æ 3
	Gallische M. Kranz queer über d. Feld und [illegible] ℞ Ross.		AR 3
e.d.	Von demselben 7 St. für 87 Th. 22 Sgl. (Nr. 458/65.)		
28715	Antiochia Otho, M. V 170 197		AR 7
	Tyrus Elagabal, M. V 433 648		Æ 7
	~~Berytus~~ Sidon Elagabal, der Thierkreis, in der Mitte der Wagen der Astarte		Æ 7
	Tripolis Cleopatra, vergl. M. V 397 401		Æ 5
	Sidon, vergl. M. V 368 194 u. f., hier LN		AR 8
×	Caesarea Paneas, Sever. Alex. COL·CÆSARIA ITVR Tempel worin Astarte		Æ 6½
	Alexandria Aemilianus, M. VI 443 3200.		Æ 6.

23 Mai	Von Herrn Pistorius für 65 Th. 9 St. 5 AR 4 Æ (580/65)		
28716	Amphipolis, Apollokopf r. v.	Leuchter ΑΦΙΜ Das Ganze im Kranz	AR 2½
	Heraclea Bith. Herakleskopf r. darunter Keule.	ΧΗΡΑΚ ΛΕΙΑ Stossender Stier l.	AR 4
	Cnidus KNI Kopf der Aphrodite im □	Löwenkopf r.	AR 4
	Caesarea Cappodoriae L. Verus	ΥΠΑΤΟC·Β Mons Argaeus, an seinem Fusse ein Baum und ein Reh.	AR 5
	Alexandria Etrusoilla M. VI 439	3172	AR 6
	Traelium, schönes Ex.		Æ 2½
	Ein zweites		Æ 2½
	Sextans, von ungewöhnlicher Kleinheit.		Æ 2
	Edessa, Mesop. Severus Alexander		Æ 6
2 Juni	Eingetauscht von Gallerie Diener Koch gegen 4 Dubletten welche im Verzeichniss der fortgegebenen Münzen unter heutigem Datum verzeichnet sind. (Nr. 683/65.)		
28717	Herodes der Gr.		Æ 3
	Bleitessera mit einer fackeltragenden Diana und IZ		Blei 4.
10 Juni	Von Herrn Schütte für 8½ Th. gekauft (614/65)		
28718	MAXIMIANVS AVGVSTVS Kopf des Maximianus Herculeus rechtshin.	COS III Der Kaiser zu Pferd, rechtshin, die Rechte erhebend. (Cohen 150 Fr.)	AV.
13 Juni	Von Herrn Möhlenbruck in Mülheim an der Ruhr (5 Th.) 698/65.		
28719	Aureus des Anastasius, im Felde der KS. I I und ein Stern		AV
5 Juli.	Von Herrn Trachsel 1 AR 6⅔ Th. (Nr. 691/65)		
28720	ΛΕΟΝΤΙΝΟΝ Löwenkopf zwischen 4 Getreidekörnern.	Biga im Schritt r. über den Pferden Nixe r. Alter Styl.	AR 6.
12 Juli	Von Herrn Jungfer 1 AV für 38 Th. 878/65.		
28721	POSTVMVS P F AVG Lorbeerbeer. Kopf l. mit erhobner R.	VIRTVS POSTVMI AVG Behelmter Kopf des Postumus r.	AV.
2 Sept.	Von Herrn Egger 34 St. 12 AR 22 Æ, 93 Th. 9 Sgl. (Nr. 792/65)		
28722	Salonina, Pudicitia Aug. sehr dick.		AR
	Byzantium M. II 497 469		AR 4
	„Cyrene Ptolemaeus" Es ist eine höchst seltene Münze von Campanien mit Romano, vergl. Taylor Combe Mus. Brit. Tafel 1		Æ 8
	Heliopolis Caracalla M. V 300 109		Æ 6½
	Marathus? mit XH über dem Schiff	→ Arados	AR 3
	Corcyra, M. S. III 428 14 aber ohne Kranz, und mit F auf der KS.		AR 3½
	Tarsus, Baal sitzend	Löwe, im Abschnitt ✧	AR 3

28722f.	Mytilene M. III 359 328 aber CEOA(NE)OC			AR. 4
	Tarsus M. III 667 670 a. f.			AR 7
	Ephesus M. III 88 207 aber ΞΕ f. auch 203.			AR 7
	Caesarea Samariae Hadrian, M. V 488 7			AE 5
	Magnia Urbica abweichend von Cohen Nr. 7			AE
	Sabina vergl. Cohen Nr. 35			R Sabin
	Philipp II v. Macedonien, Kopf d. Zeus l. Ꝟ ΦILIII....	Der Reiter hält den über gebeugt, unter dem Roß ein Hund.		AR 7
	Aegae Cilic. M. S. VII 182 10		versilbert?	AE 3
	Antiochus IV M. V 34 304			AE 3
	Thyatira S. VII 442 569			AE 3
	Cnidus M. III 342 229			AE 5
	Antonius P., Cohen Nr. 874			AE I
	Faustina iun., — Nr. 206			AE I
	dieselbe — Nr. 215			AE I
	"Vespasianus" ist jedoch Titus	Cohen Nr.	Pax Augusti.	AE I
	Vespasianus Cohen Nr. 286			AE I
	Caracalla, P. M. Tr. P. XVI d. Liberalitas stehend.			AE I
	M. Aurel, Cohen Nr. 596			AE I
	Trajanus, Providentiae Aug. S. P. Q. R.			AE I
	Septimius Severus Nr. 471 Cohen,			AE I
	Domna Nr. 141 Cohen			AE II
	~~Septimius~~ Flavius Fabius Severus, abweichend	von Cohen Nr. 17		AE I
	Trebonianus Gallus Cohen Nr. 112			AE I
	Claudius Gothicus Kst. wie Cohen 55			Billon.
	Hadrianus Cohen Nr. 616			AE I
	Tarsus, M. II 574 386	(N. Eingetragen nach der Reihenfolge des Verkäufers)		AR 3
	Chalcedon M. II 420 65			AR 3.
2 Sept.	Von Herrn Lambros 118 Stück	5 AV 21 AR 92 AE (2178 Fr.) meist aus der Sammlung Pellini in Osimo herrührend, welche Lambros gekauft hat.		Nr. 243/65.
28723.	Syracus M. S. I 425 463			AV 1
	Thebae Boot. M. S. III 523 117			AV 1
	Samos M. III 280 133 Tafel 59 10.			AV 1
	Cyrene M. IV 558 34			AV 3
	Mexiko Comocau, Sabatier II 186	1, Schüsselförmig.		AV 8
	Bundesgenossen-Münze wie Friedländer Osk. Münzen X Nr. 14			AR.
	Thurii, Pallaskopf r.	OOPPIAN Stier l. schreitend ⊙		AE 4
	Velia, Herakleskopf r.	VEAH Eule im Kranz		AE 4
	Croton Dreifuss l. ϘΡΟ, r. Seearby	Ebenso verbleibt		AR 8
	Agrigent. EIIANOΣ Zwei Adler auf einem Hasen	Viergespann l., darüber Täfelchen mit Aufschrift M. I 213 40 (67 Tafel)		AR 7/12
	Agrigent. ...AKANT... Zwei Adler auf einem Hasen. Im Felde kleine Prora?	Viergespann r., oben schwebt Nike, im Abschnitt Seedrache		AR 7/12

28723f.	Agrig
	Mas
	Nax
	Myr
	The
	Cor
	Ach
×	Sca
	Dol
	Abb
	Ele
	Cor
	Tar
	Cha
	Dat
	Syr
	Tha
	Ass
	Ger
	Jorg
	Ner
	Jem
	Lem
	Ant
	Ere
	Meth
	Myr

		Agrigent, Tetradrachme, unter dem Seeadler eine Blume mit 2 Blättern		R 6
		Messana, Tetradrachme, Kopf eines Flussgotts unter dem Hasen		R 7
		Naxos, M. S. I 409 329		R 3
		Myrina S. II 532 7		E 3
		Thessalien, M. II 435		R 4½
		Corcyra M. II 72 38		E 3½
		Aetolia S. III 478 19		E 3½
	x	Scarphea Weibl. Kopf r.	ΕΚΑΡΦΕΩΝ Krieger kämpfend r.	E 4
		Delphi; Antoninus Pius M. S. III 499 45		E 4½
		Athen Trihemiobolion		R 1½
		— Obol von vollkommener Erhaltung		R 1
		— Obol ebenso		R 1
		— Pallaskopf r.	Eule r. v. im Ährenkranze	E 3
		— ähnliche Münze		E 2
		Eleusis? Zwei Schweine übereinander	Keule, Λ E	E 2½
		Corinth, abgeschliffenes Didrachmon		R 5
		— Drouet, M. S. IV 62 419	Zu vergl.	E 4
		— Caracalla, Aedicula von einer Palme überragt		E 4
		Patrae Domitian, S. IV 140 939		E 6½
		Chalcis Eub. Nero, S. IV 362 76		E 5
		Delos, S. IV 390 194		E 1½
		Syros, Kopf r.	ΕΥΡΙ unter einer knieenden Ziege	E 1
		Thessalien S. IV 454 284		E 5
		Assus M. II 523 57		E 1½
		Germe II 553 252		E 5½
		Pergamum Hadrian S. V 437 980 u. f.		E 4
		Neandria II 667 244		E 1
		Temnus? III 26 154		E 3½
		Lesbos, Negerkopf r.	□ vertieft	(R oder) Billon ½
		— Zwei Augen	□ vertieft	(R) Billon ½
		—? Adler eine Schlange würgend	Vertiefter Tigerkopf r. v.	Billon 1
		Antissa III 35 26 u. f. Zu vergl.		E 2½
		Eresus III 37 37		E 2½
		Methymna S. VI 56 32		E 3
		— Herakleskopf r.	Maske r.	E 3
		— Marc. Aurel u. L. Verus	Barbius St.	E 6
		— Caracalla III 41 63 aber hier nicht Gr. 4		E 6
		Mytilene, weibl. Kopf r. v.	M VTI Löwenkopf l. im □	R 1
		— S. VI 63 81		E 5½
		— Livia III 48 118		E 4
		— als Melos III 51 134, es ist aber wohl Commodus?		E 4
		— Antinous	Stehender Widder	E 3
		— (u. Pergamum VS. S. VI 63,77	RS. III 45 99 u. 100 Zu vergl.	E 8

28723.	Nape? M. S. VI 78 152, 153		Æ 1
	dieselbe		Æ 1
	Clazomene S. VI 90 60, 61 z. vergl.		Æ 4
	eine ähnliche		Æ 4
	Clazomene S. VI 89 58 zu vergl.		Æ 2
	eine ähnliche		Æ 2
	Colophon Commodus S. VI 101 138		Æ 4
	Ephesus S. VI 110 179		AR 4½
	— S. VI 121 285		Æ 2
	— Domitia vergl. S. VI 133 363 u. f. für den Namen, u. 373		Æ 6
	— Cornelia Paula III 113 385		Æ 8
	— Sever. Alexander vergl. S. VI 178 649 Gr. 8		Æ 10
	— Otacilia Severa S. VI 189 721 u. f. ΕΦΕΣΙΩΝ Γ ΝΕΟΚΟΡΩΝ		Æ 7
	— Traianus Decius	Hirsch r.	Æ 4
	Gambrium III 136 560		Æ 8
	Heraclea Nero od. Augustus S. VI 226 977 für die Aufschrift; vergl. III 139 579		Æ 3
	Magnesia Severus Alexander S. VI 246 1060 u. f. zu vergl., dieser Typus findet sich nicht.		Æ 5½
	— Maximinus S. VI 249 1097		Æ 5
	Metropolis Phryg. Salonina S. VII 598 507 u. f. ~~auch III~~ 510 wo derselbe Name, u. 511 wo der Typus.		Æ 7
	Milet S. VI 267 1208 u. f. ΣΦΟΔΡΙ..		Æ 3
	— — 268 1222 aber ΑΙΣΧΥΛΙΝ..		Æ 2½
	— — 267 1207 aber ΒΑΤΤΟΣ		Æ 4
	— Augustus S. VI 269 1231 weicht ab.		Æ 3
	— Nero S. VI 272 1249		Æ 5½
	Phocaea S. VI 287 1317 u. 8		Æ 5
	Priene, mit ΒΙΑΣ		Æ 3
	— — ΑΛΚΛΝ		Æ 1½
	— S. VI 297 1375 zu vergl.		Æ 2
	— Pallaskopf r.	Nike-Kopf r.	Æ 5
	Smyrna III 210 1158		Æ 3
	— Kopf der Amazone r.	Löwe mit Tympanum	Æ 5
	— Nero III 222 1239		Æ 4
	— Traian III 226 1270		Æ 9
	— Clodius Albinus S. VI 352 1754		Æ 8
	— Gordianus III, III 251 1420		Æ 5
	— Otacilia Severa III 252 1428		Æ 5
	Teos S. VI 377 1895		AR 2
	— cf. S. VI 377 1901 VS.		Æ 2
	— Octavia S. VI 383 1933		Æ 3
	Chios, ΠΟΛΙΑΝΟ, ΛΑΜΠΡΟ, ΑΣΠΑΣΙΟ/, ΚΑΥΚΑ/, ΘΕΡΣΗΣ, ΦΟΙΝΙΞ	6 Stück	Æ 4½
	— Augustus, S. VI 402 113, oder III 278 128		AR 4½
	— Claudius? Sphinx r. Keule	ΤΙ. ΚΛΑΥ. ΓΟΡΓΙΑΣ ΔΩΡΟΘΕΟΥ Amphora	Æ 4
	Samos, S. VI 409 151		AR 2½

28723	Samos III 280 135 zu vergl.		AR 2
	Samos? Tigerkopf l.	Widderkopf r. im □ Smyrna?	AR 1
	Samos Weibl. Kopf r.	Löwenkopf r. r.	Æ 1
	— Prora	Prora	Æ 1
	— HPA Stehende Hera l.	Prora	Æ 3
	— Agrippina iun, M. III 283 169		Æ 5½
	— Hadrian, III 284 176 für die KS.		Æ 6
	— Domna S. VI 417 201		Æ 8½
	— Soaemias III 289 206 zu vergl.		Æ 5
	— Salonina III 303 312		Æ 8
	Gela M. I 239 251		Æ 2
	Unbestimmt, Kopf des Zeus r.	▯ im Eichenkranz	Æ 2
	Locri, Galba.		Æ 5
	Alexandria Domitianus, VII 95 441		Æ 4
	Stectorium, Philippus I, IV 362 950 u. S. VII 618 579 zu vergl.		Æ 11
	Heraclea Bith., Gordianus III M. II 443 174 u. 440 261 zu vergl.)		Æ 11.
4 Sept.	Geschenk des Herrn Commerzienraths Flatau Nr. 1038/65		
28724	Barbarische Kopie einer Didrachme K. Philipps II von Macedonien		AR.
	Von dem Oberstleutnant von Gemming in Nürnberg für 7 Th. 20 Sgl. angekauft (einige davon auch in Frankfurt a/M.) 7 St. 2 AR 5 Æ für 7 Th. 20 Sgl.		
28725	Tetradrachmon von Athen von altem Styl u. schöner Erhaltung		AR
	Drachme von Athen von grosser Seltenheit, siehe Beulé Monn. d'Athènes Seite		AR 4
	Mantinea Caracalla, KS. Rog r. Nicht bei Mionnet.		Æ 6
	Magnesia Ion. Otavilia Severa M. S. VI 255 1133		Æ 8
	Catana, mit den Brüdern welche ihre Eltern tragen		Æ 5
	Alexandria Vespasian		Æ 6
	Hadrian, Hispania		Æ II
	Von dem Münzhändler Jungfer Nr. 1087/65		
11 Sept. 28726	GALLIENVS AVG Strahlenbeer. Kopf r.	ORIENS AVG Apollo st. mit der Weltkugel	AV.
11 Oct.	Von dem Galleriediener Thomas für 10 Th. 20 Sgl. Nr. 1132/65.		
28727	IMP CAESAR VESPASIANVS AVG Lorbeerbekr. Kopf r.	IVDAEA im Abschnitt, Judaea an einer Trophäe sitzend r.	AV.
21. Oct.	Von David Egger aus Pesth 6 AR 265 Fr. Nr. 884/65.		
28728	Gordianus II Rg Romae aeternae		AR
	derselbe Rg Securitas Augg.		AR
	Macrinus Rg Pontif. Max. Tr. P. Cos. P. P. Salus sitzend		AR

28728/29	Caracalla & Iuventa imperii	Der Kaiser st. u. ein Feldzeichen		R
	Geta & Castor, Castor mit seinem Roß			R
	Valerian & Germanicus Max. Ter.	Trophäe.		AR
30 Oct.	Von Herrn Egger für 38½ Th. 6 St. (2 R 4 E) Nr. 1263/65.			
28729.	Messana, Kopf des Poseidon MVCEIAHN	MESSANIAN Dreizack und zwei Delphine		E 6
	Tarsus, Traian Decius M. III 652	590		E 9
	Bostra, Traian Decius M. V 584	35		E 6
	Antiochia circ. Pallaskopf r.	BAΣIΛEΩΣ ANTIOXOY Apollo st. l. ⊼ Δ		E 3
	Demetrius I K. v. Syrien M. V 43	372		R 8
	Seleucus I. Dreifuß	BAΣIΛEΩΣ ΣEΛEYKOY Anker, Δ H		R 1
4 Nov.	Von Herrn Hamburger in Frankfurt 15 St. 5 N 1 R 9 E 188 Th. 18 Sgl. Nr. 1153/65.			
28730.	Crispina, Rs. VENVS FELIX	Venus sitzend		N
	Antoninus Pius & TR. POT XIX usw.	der		N
	Faustina senior, & PIETAS AVG	Pietas opfernd.		N
	M. Aurelius, & PM TR P XIX usw.	Weibl. Figur mit Heroldsstab u. Füllhorn		N
	Leo II u. Zeno			N Trem.
	Justinus I „kleiner Medaillon"			R
	Justin I u. Justinian, Antiochia			E 2
	Nomus Prosopites M. VI 546 130			E 4
	— Pelusium M. VI 573 122			E 2
	— Memphites M. VI 534 79 S. IX 160 41			E 4
	Tomi Hadrian S. II 184 739			E 4
	Alexandria Hadrian M. VI 181 1168			R 6
	— — M. VI 200 1333			R 6
	— Antoninus Pius M. VI 256 1743			E 6
	— — nicht bei M. L K Schlange mit Caduceus u. Ähre			E 4
	Von Herrn Jungfer, 1 N 8 Th. Nr. 1203/65			
28731	Marcianus Rs. VICTORIA AVGGG VN CONOB.	Victoria mit dem Kreuze, im Abschn.		N
	Von Herrn Lambros in Athen, 64 St. 17 R 47 E für 279 Th. 14 Sgl. Nr. 970/65.			
28732	Cales, Nike über dem Stier			E 4½
	Roma Rs. Roß u. Reuter darüber			E 3
	— Lupa mit den Zwillingen & Adler			E 8
	— Kopf eines Rosses, Krieger			E 3
	Teate, Marrucini Vestini II 15			E 11
	..IANNITAN rückl. Weibl. Kopf r.	Lanzenspitze im Kranze		R 1
	Gnathia? Apollokopf r. N 1	Zwei gekreuzte Fackeln usw.		E 2

28732 Cosi
Nu
Na
Ja
Th
Amp
Ter
Th
Dy
Epi
Ath
Cor
Sic
Dio
Am
Am
Tra
Am
Nic
Tra
Lam
Kle
Opk
Sig
Cym
Cla
Mag
Alv
Teo
Les
Aph

28732	Posidonia, Poseidon, Zweig.	Stier r.	AR 1½
	—	—	AR 1
	Nuceria Brutt.		Æ 3
	Narona? Pallaskopf r.	Laufendes Ross r.	Æ 6
	Samothrace S. II 544 21		Æ 4
	Thasus vergl. M. S. II 547 36 u. 37		Æ 2
	— Kopf r.	ΘΑΣΙ ΛΝ dazwischen Keule, im Kranze	Æ 1
	Amphipolis S. III 24 176		Æ 4
	Pella I 481 228		Æ 5
	Thessalonice Elagabal		Æ 6½
	Dyrrhachium Vergl. S. III 352 312 irrig beschrieben, mit anderem Namen		Æ 2
	Epirus II 49 20.		Æ 7
	Athen Didrachmon		AR 4
	— Pentobolon		AR 3
	Corinth, hinter dem Pallaskopf Dreizack		AR 4
	Sicyon, ΣΙ Taube ΛΙ	Dreifuss	Æ 3
	— Taube mit Zweig	Löwe (oder Wolf?)	AR 1
	— Taube	Löwe	AR 1
	Dioscurias M. III 334 1 bis 2		Æ 3
	Amisus		Æ 4½
	Amisus M. III 340 31 u. f.		AR 4½
	Trapezus Caracalla, für den Typus vergl. S. IV 457 213		Æ 6
	Amastris II 391 20, hier nocht.		Æ 5½
	Niraea Valerian, gestempelt		Æ 6
	— Gallienus gestempelt		Æ 6
	Prusa Macrinus II 483 399 eine andre dieses Kaisers		Æ 6
	Lampsacus S. V 582 374		Æ 5
	Ilium Augustus II 660 204		Æ 4
	— Diadumenianus II 666 238		Æ 5
	Ophrynium II 668 245		Æ 2
	Sigeum S. V 582 574 für den Kopf.		Æ 2½
	Cyme cf. S. VI 16 129 (Typus) u. 15 124 (Aufschr.); III 9, 56		Æ 6
	— III 9 52		Æ 4
	Clazomenae? Pallaskopf r. ΕΠΗΙΕΡΑ ΝΥ Schwan. Cyme.		Æ 3½
	Magnesia Ion. Reiter ΔΙΟΝΥΣΙΟΣ ΔΗΜΗΤΡΙΟΥ		Æ 5
	Phocaea S. VI 288 1330		Æ 4
	Teos cf. S. VI 375 1886 für die Aufschrift u. Rs. u. 374 1874 u. f.		AR 5
	Lesbos		Bill. 2
	— ΛΕ		Bill. 1
	Aphrodisias (III 322 102)		Æ 2
	— (III 322 107 S. VI 456 103)		AR 4
	— Harpocrates		Æ 4
	— III 323 110–112		Æ 4½

28732	Cnidus ΚΝΙΔΙCΝ		AR 3½
	—		AR 3½
	— III 341 219		Æ 4
	—		Æ 3
	— Caracalla u. Plautilla III 343 240		Æ 8½
	Mylasa Septimius Severus S. VI 512 374		Æ 7½
	Stratonicea Caracalla u. Geta S. VI 540 499		Æ 11
	Trapezopolis ΔΙΑ ΠΟΛΙ ΑΔΡΑC? Vergl. III 387 487, 492, 493.		Æ 4
	Tripolis Gallienus S. VI 560 592.		Æ 9
	Rhodus		AR 2
	—		Æ 4
	Antiochia Boemund		Bill. 4
	Cyprus Heinrich I		Æ 5
	— Heinrich II		AR 7
9 Nov.	Von Herrn Pistorius 4 Æ 1 AR 3 Æ 3 Th. 18 Sgr. Nr. 1224.		
28733.	Locri Brutt. Kopf der Artemis r.	ΛΟΚ ΡΛΝ dazwischen Blitz	Æ 2.
	Petelia Apollokopf r.	...ΝΛΝ Artemis mit Fackel im F. Steuer	Æ 2½
	Butuntum Pallaskopf r.	ΒΥΤΟΝ Ähre	Æ 5
	Chersonesus Thr. Vordertheil e. Löwen r.	⊞	AR 2
14 Nov.	Von Herrn Hamburger 3 Æ 40 Fr. Nr. 1320/65.		
28734	Cotiaeum Matidia, Mionnet IV 273 453 (50 Fr.)		Æ 5.
	Nicopolis ad Istrum, Macrinus, Rp ΝΙΚΟΠΟΛΙΤΩΝ ΠΡΟC ΙCΤΡΩ in 5 Zeilen		Æ 4.
	—, Caracalla, Stier linkshin schreitend		Æ 4
24 Nov.	Von Herrn Trachsel 1 AR für 15 Th. Nr. 1371/65.		
28735	Cnosus. Minotaurus auf dem linken Knie knieend, rechtshin, den Kopf nach vorn wendend.		AR 5 u. 7



Dies Exemplar befand sich in der Hochberg-Pless'schen Sammlung, welche in diesen Tagen hier versteigert worden ist, und ist im Auctionskatalog derselben unter den orientalischen Münzen S. 369 Nr. 3125 so beschrieben: eine auf einem Knie liegende Figur mit breitem chinesischen Hut. Rp „Ähnlich à la Grecque". Herr Wesener hat den Katalog gemacht.

27 Nov.	Von Herrn Krolik 1 AV 11 Th. Nr. 1372/65.		
28736.	Constantin d. Gr. KS. FELICITAS PERPETVA SAECVLI Der Kaiser u. eines seiner Söhne halten zusammen die Weltkugel mit der Victoria zwischen ihnen kniet ein Flehender. Im Absch. PTR? Gehenkelt. Cohen 200 Fr.		AV.

6 Dec.	Auf der Auction der Sammlung des Fürsten Pless erstanden.	
	23 St. 5 N 4 AR 14 Æ (311 Th. 5 Sgl. ?) Nr. 1241/65.	
28737	Athen, Drachme mit ΑΡΙΣΤΟ ΗΡΑ ΗΡΑΚ, Keule u. Λ Nr. 3154 des Katalogs.	AR 4
/	Alexander der Gr. Stater mit dem aegyptischen Widderkopf (Kneph) als Beizeichen (Nr. 3173)	N 5.
	Leucas Stehende Artemis (Λ)ΕΥΚΑΔΙΩΝ (Δ)ΑΜΥΛΟΣ Prora R (Nr. 3195)	AR 5
/	Augustus, Aureus mit dem Crocodil restituiert von Traian (Nr. 3352)	N
	8 Münzen welche zusammen Nr. 3498 bildeten; nämlich:	
	Gordianus III Callatia, auf der KS. Victoria	Æ 7½
	— auf der KS. Hercules	Æ 8
	Marrianopolis, mit den Köpfen des Gordianus III u. Serapis, auf der KS. Salus.	Æ 7½
	Gordianus III fünf römische Münzen, Asses.	Æ II
	Callatia Philippus I, KS. Weibl. Figur mit Patera und Scepter (Nr. 3501) (Zu derselben Nr. gehören die folgenden:)	Æ 7
	Alexandria, Philippus I KS. LΓ Adler	Æ 6
	Philippus I, röm. As mit Annona Augg.	Æ II
/	Gallienus Goldmedaillon mit Fides Militum (Nr. 3516)	N 8½
	Massilia Apollokopf r. ΜΑΣΣΑ Stossender Stier r. (Nr. 3525	Æ 3
	Maximianus Herculeus, KS. Herculi Comiti Augg. Nostr. AQ Hercules mit einem Zweig und seiner Keule usw. (Nr. 3539)	N 5
	Derselbe KS. Concordiae Augg. NN. Diocletian u. Maximian sitzend, zwischen ihnen Victoria schwebend (Nr. 3540)	N 5
	Nr. 3560 (1 AR 2 Æ) Jovinus KS. Victoria Augg., Roma sitzend	AR 3
	und zwei gewöhnliche M. des Jovianus	Æ 4½
	Leo I KS. ✠ im Kranze. Nr. 3573.	AR 2½
6. Dec.	Von Herrn Trachsel gekauft für 8 Th. 1 N (Nr. 1343/65)	
28738	Andronicus II, der Kaiser welcher dem Heiland zu Füssen fällt. KS. die Jungfrau Maria innerhalb einer Stadtmauer; diese Münze stammt ebenfalls aus der Hochberg = Pless'schen Sammlung und ist daselbst unter Nr. 3743 beschrieben.	N 7
12 Dec.	Von Vireconsul Blücher in Galacz gesendet (1391/65)	
28739.	15 Münzen, 1 AR 13 Æ 1 Blei, welche angeblich bei Iglitza in der Dobrutscha gefunden worden sind. Sie reichen von Antoninus Pius bis zu Theodosius, ferner befindet sich dabei eine moderne türkische Münze und eine, wie es scheint russische, Zollplombe; demnach erscheint es zweifelhaft, daß alle diese Stücke „in den römischen Ruinen zu Iglitza bei Ausgrabungen" gefunden sein sollen.	

1865.

14 Dec. 1865 — Eingetauscht von Dr. von Sallet 6 St. (1 AR 5 AE) gegen 5 Stück.
28740 — (4 AR 1 AE) welche im Verzeichniß am Ende des ersten Accessionskatalogs bemerkt sind. Nr. 1424/65.

Philippus der Vater R/ Pax fundata cum Persis — AR
Divus Augustus, mit dem Adler, restituiert von Titus. — AE II.
Fabia, Quadrans Cohen S. 132 Nr. 3. — AE 4
Syracus Mionnet S. T. 446 618 — AE 6
Antiochia, Antoninus P. u. M. Aurelius S. VIII 143 106 u. 107 — AE 4
Alexandria, Hadrianus M. VI 169 1054. — AE 8

15 Dec. 1865. — Von Herrn G. Sambon in Mailand 20 St. 1 AR 6 AE Nr. 1071/65.

28741, 1, Pompeius R/ M. MINAT. SABIN P. R. Q (so) Pompeius aus einem Schiffe steigend reicht einer weiblichen Figur mit Mauerkrone u. Scepter die Hand, Denar — AR.
2 Considia, Sesterz, KS. ein doppeltes Füllhorn an die Weltkugel gelehnt — AR
3 Manlia KS. Sol im Viergespann aus dem Meere aufgehend, Denar — AR
4 Plautia KS. Die Dioskuren HP, Denar — AR
5 Volteia Denar, KS. L. VOL. F. SRAB. Diana mit dem Schleier auf dem Stier, Denar — AR
6 Divus Traianus KS. Consecratio, Adler (restituiert in der Zeit des Philippus bis zu Gallienus) Denar. — AR
7 Divus Nerva KS. Consecratio, Adler (aus derselben Zeit), Denar — AR
8 Hadrian, Quinar, KS. P. M. TR. P. COS. II Victoria sitzend l. — AR
9 Septimius Severus, Quinar KS. COS. III P. P. Victoria schreitend l. — AR
10 Commodus Quinar KS. P. M. TR. P. XI IMP. VII COS. V. P. P. Mars schreitend — AR
11 Croton, Kopf der Juno Lacinia v. v. R/ Hercules sitzend usw. im Felde B — AR 5½
12 Locri, die M. mit PΛMA, ΠΙΣΤΙΣ ΛΟΚΡΩΝ (VS. AE unter dem Kopfe) — AR 5
13 Hyria? Kopf der Juno Lacinia v. v. Stier m. m. A., r., darüber schwebt Nike r. Ohne Aufschrift. — AR 5.
14 Atella, Uncia, Victoria die das Tropaeum bekränzt. — AE 5
15 — Sextans, Zwei Krieger, welche ein Schwein tödten (Schwur) — AE 6½
16 Barium, sehr schönes Exemplar, mit grüner Patina, unter der Prora Delphin — AE 4
17 Brettii, Jugendl. Kopf mit einem Seekrebs als Helm. — Seekrebs zwischen BPET TIΛN oben fliegende Eule — AE 3
18 Cales, KS. Hahn zwischen Stern u. Halbmond, rechts unten A — AE 5
19 Adler r. auf einem Widderkopf — Blitz zwischen zwei Halbmonden — AE 4
20 Syrakus. Vordertheil eines stossenden Stiers l. — ΣΥΡΑ(Κ)ΟΣΙΩΝ Aehre. — AV 1

23 Dec. — Von Herrn von Rappard aus Thun, mit der Angabe dieser Aureus sei in dortiger Gegend von einem Tagelöhner gefunden worden. Nr. 1476.

28742 DOMITIANVS CAESAR AVG F Lorbeerbekränzter Kopf rechtshin. — COS V Lupa mit den Zwillingen l., im Abschnitt ein Nachen. — AV.

27 Jan. Geschenk des Herrn Möllhausen Ingenieur bei der Eisenbahn von Smyrna nach Traianopolis Nr. 1500/65.

28743. 1, Philippus II von Macedonien, argirischer Didrachmon von schöner Arbeit, unter dem Leib der Rossy Blitz, im Abschnitt N — AR 6.
2, Aspendus, Zwischen den Ringern FH — AR 5
3 Julia Domna, Rq Fecunditas, die Tellus am Boden Sitzend und die 4 Jahrzeiten, Cohen 20 Fr. — AR
Die folgenden 5 Stück moneta maiorina stammen aus einem Funde von 142 röm. Denaren über welchen in den Berliner Blättern für Münzkunde Band III S. berichtet wird.
4, Gordianus III, Victoria aeterna — AR m.
5, Volusianus, Iunoni martiali Cohen 20 Fr. — AR m
6, Aemilianus, P. M. Tr. P. I P.P. Cohen 10 Fr. — AR m
7, Salonina, Pietas Augg. — AR m.
8, Conservation Münze des Augustus, mit dem Adler. — AR m.

7 Febr. Von Herrn Pistorius, 8 Münzen 2 AR 6 AE für 25 Th. (No. 51/66)

28744 Römischer geprägter As, apulischer Fabrik mit Γ auf jeder Seite — AE 8
Commodus, a. u. c. 945, Zwei weibl. Gestalten, eine davon bekleidet reichen sich die Rechte. — AE I
Augustus, IMP X, SICIL. Diana stehend, Cohen 130. — AR
Vespasian, PACI AVGVSTAE Cohen 129 (20 Fr.) im Felde ♀ — AR
Corinth, Mionnet II 171 175 (12 Fr.) — AE 6½
Ilium, Caracalla, Pallas, hermenartig, mit Lanze u. Nike in den Händen, im Felde IAI EΩN (6 Fr.) — AE 4
Heliopolis Caracalla Mionnet V 300 110 (3 Fr.) — AE 5
Nomus Memphites, mit dem Stier (24 Fr.) — AE 2

7 Febr. Von demselben, 3 Münzen 1 AR 2 AE für 6 Th. 10 Sgr. (Nr. 73/66)

28745 Tarent mit Zwei Reitern — AR 5
Berytus, Mauricius — AE 6
Campanien, Korinthischer Helm, auf welchen ein bärtiger Kopf geprägt ist, Rq Ross rechtshin. — AE 4

10 Febr. Von demselben, 7 AE 7 Th. (Nr. 156/66)

28746 Domitian Rq TR P COS VII DES VIII PP Pallas stehend — AE I
M. Aurel Rq TR POT XXI usw. Victoria — AE I
Ptolemaeus inc. Rq neben dem Adler ein Dreizack — AE 3½
— Jugendl. Heraxleskopf r. Rq Adler — AE 2
Tryphon — AE 4
Antiochia, Augustus, Rq APXIEPATIKON ANTIOXEIΣ ZK — AE 6
— Nero, vor der Brust eine Schlange Rq SC im Kranze — AE 5.

2 März	Von Timpe, 1 N, 3 Th., Nr. 211/66.		
28747	Barbarische Münze von blassem Golde, aus der Zeit der Merovinger. VS. TIAZO OZIAT Kopf l. davor †	KS. IVZII ∞ MZV Adler?	N 3.
23 März	Von Herrn Pistorius in Zerbst 1 N 1 AR 1 Æ (für 28 Th. 10 Sgr.?) Nr. 270/66.		
28748,	Maximianus Herculeus, Rf IOVI CONSERVATORI Jupiter St. mit Blitz und Scepter.		N.
2,	Böotia. Böotischer Schild.	APKA Amphora, die Henkel mit Epheublättern verziert.	AR 5.
3,	Alexandria, Domitian.	Rf NEIKH CEBACT L' Victoria auf Waffen sitzend, l. mit Kranz u. Palmzweig	Æ 8.
a. d. T.	Von Herrn Wettin 18 Æ für 11 Th. (Nr. 141/66 5 Febr.)		
28749.	Alexandria Hadrian	Mionnet VI 172 1081	Æ 9
	— —	— 175 1110	Æ 9
	— —	— 178 1143	Æ 9
	— —	— 180 1157	Æ 9
	— —	— 183 1182	Æ 9
	— —	— — 1184	Æ 9
	— Antoninus Pius	215 1439	Æ 9
	— —	243 1447	Æ 9
	— —	247 1676	Æ 9
	— —	249 1693	Æ 9
	— —	252 1716	Æ 9
	— —	257 1753	Æ 9
	— —	— —	Æ 9
	— —	263 1800	Æ 9
	— —	266 1818	Æ 9
	— —	268 1834	Æ 9
	— —	271 1857	Æ 9
	— Marcus Aurelius	297 2037	Æ 9
5 April	Von dem K. S. Hofsecretair Müller in Dresden für 5 Th. gekauft 1 AR 3 Æ (Nr. 429)		
28750	Basilius II und Constantin XI (Sabatier 25 Fr.) Fragment.		AR
	Thessalia, Hadrianus M. S. III 273 89 (4 Fr.)		Æ 5
	Elaea, Commodus M. S. VI 30 204 (8 Fr.)		Æ 4.
	Irene u. Constantin VI (Sabatier 60 Fr.)		Æ

Apr. 26 — Vom Galleriediener Koch 3 Æ für 1 Th. Nr. 493/66.

28751 Ptolemaeus, unbestimmt. Vor dem Adler Schild, hinter ihm T ½ — Æ 7
Sehr schönes Exemplar.
Augurius, Cn. Piso III vir monetalis — Æ II
Tessera mit dem Kopf des Romulus Rv. Die Wölfin mit den Zwillingen — Æ IV.

Apr. 27. — Von Herrn L. C. Withuy aus Trier 1 N 8 Th. Nr. 475/66.

28752. Constantius II, RS. Gloria Reipublicae, Vot. XXX mult. XXXX, TR. — N
Vollkommen schönes, bei Trier gefundenes Exemplar, der Kopf des Kaisers ist von vorn dargestellt.

Mai 8 — Von Herrn Gregoretti in Triest 2 N 180 Fr. Nr. 164/66.

28753 Gallienus N, GALLIENVS AVG Kopfr. LAETITIA AVG Stehende Frau mit Kranz und Anker. (Sehr dünn) — N
Lucilla LVCILLAE AVG. ANTONINI AVG. F. Kopf rechtshin. — VENVS Venus stehend mit Apfel u. Scepter — N

Mai 11 — Von Herrn S. Egger senior in Wien 11 R. 1 N 10 R 230 Th. Nr. 503/66.

28754 Arsinoe, hinter dem Kopfe K — N 7
Ardeschir und Babek — R 5
Ardeschir I — R 6½
Tiridates II ΕΠΣ — R 8
Phraates AIT — R 7
Bardanes I ΓNT — R 7
Volagases I ΖΞΤ — R 7
Volagases III ΓΛV — R 7
Volagases IV ΑΟΥ — R 6
Volagases V ΔΦ — R 6
Panormus Ährenbekränzter Kopf Roy, rechtshin, stehend darüber
Karthago (jetzt Carthago) ☼, unter seinem Leib O. — R 4

Mai 14. — Von Herrn Timpe 12 Æ für 7 Th. 27½ Sgr. Nr. 566.

28755 Patrae, RS. Poseidon — Æ 4
Panormus, RS. VF Stehender Krieger — Æ 5
Gela ½, Stier mit menschl. Antlitz Rv Eber — Æ 3
Epirus, Alexander I, Adler Rv ΑΛΕ ΠΟΛ(ΝΕ ½) Blitz. — Æ 3
Rhoeaea, Pallaskopf Rv Drachenkopf zwischen den Dioskurenhüten — Æ 2
Panormus, Livia ½, Sitzende Livia ½ Rv Widder. — Æ 3
Posidonia, Poseidon Rv Stier — Æ 3
Cyrene ~~Unbestimmt~~, Apollonkopf r. Rv Roy, Stern, Füllhorn, — Æ 3
Corinth, Caligula, Rv M. BELLIO PR COR Pegasus — Æ 4
Alexandria, Antoninus Pius Rv L IT ½ Reicher Tempel — Æ 8
Cyprus Gela — Æ 8

28755 fortf. Edessa Mesopotamiae, Strahlenbekr. Kopf des Elagabal? ℞ Sitz. Tyche Æ 9

23 Mai. Von dem fürstbischöff. Secretair Knoblich in Breslau für 15 Th. Nr. 135/66.

28756 IMP C M AVR PROBVS AVG Lorbeerbekränzter Kopf r. mit dem Harnisch. — VIRTVS AVGVSTI Der Kaiser stehend neben einer Trophäe anderen Fuss zwei Gefangne sitzen. N.

Nach Mittheilung des Einsenders ist dieser schöne Aureus auf dem Priesteracker zu Poischwitz bei Jauer im October 1863 gefunden worden.

24 Mai Von dem Münzhändler Hamburger (8 St. 5 AR 3 Æ) 238 Th. 20 Sgr. Nr. 111/66.

28757 Constans, FL IVL CONSTANS PF AVG TRIVMFATOR GENTIVM BARBARARVM
425 Kopf des C. mit dem Diadem r. Der Kaiser st. mit dem Labarum, S I S. AR 11.
60 Constantius II ℞ Victoria Augustorum, Victoria schreitend, S I S ⊙ (C. VI 283 42.) AR 6½
60 Derselbe, Felicitas perpetua, vot. XX mult. XXX, A Q S. Cohen VI 276 9 AR 6½
125 Johannes VIII Palaeologus. Sabatier II 281 1 u. 2. AR 6½
25 Antiochia, Macrinus M. S. VIII 135 65. Billon 7.
50 Domitianus, n. Chr. 92–94, ℞ IOVI VICTORI, Jupiter sitzend mit der Victoria auf der R. Æ mit einem breiten antiken Rande Æ 13.
80 Constantinopolis Kl. Victoria Augg. Sitzende Tyche der Stadt von Victoria bekränzt, Cohen VI 176. 6. Æ 9
70 Constans ℞ ROMA BEATA Roma sitzend Cohen VI 260 93 u. 94. Æ 9½.
895 fr

Juni 1 Von Herrn Dr. von Sallet 6 Æ für 5 Th. Nr. 609/66.

28758 Teanum Sidicinum, ..ИІКІЯ.. unter dem Leib des Stiers N. Æ 4
Commodus u. c. 944 Concor. Commodi P. M. Tr. P. XVI Cos. VI Cohen 15 Fr. Æ I
Alexandria, Commodus, L K ⊙, Zeus sitzend. Æ 6
— Otacilia Severa, M. VI 430 3099 Æ 5
Soter Magnus Æ 4½
Mamaea ℞ Venus Felix Æ II

Juni 2 Von Herrn Timpe 4 Æ 6 Th. Nr. 611/66.

28759 Julia Domna Cohen III 347 139 Æ II
dieselbe — III 349 172 Æ II
Caracalla — III 429 478 Æ II
Geta — III 481 173 Æ II.

Juni 5. Von Herrn Binge 1 AR für 1 Th. Nr. 624/66.

28760 Julia Domna LVNA LVCIFERA Luna in der Biga l. AR.

Von Herrn Jungfer 1 Æ 10 Sgr. Nr. 635/66

28761 Alexandria, Domitianus, L Δ Greif mit einem Rade Æ 4.

Juli 6		Aus dem Goldschmuck des Antiquariums übergeben (dort unter 3433 invent.).	
	28761a	Eine brakteatenartiges Goldplättchen mit einer Eule auf einer Amphora, von einem Kranze umgeben, aus dem Nachlass des Prof. Ross in Halle. (bei den Münzen von Athen eingelegt.)	N
14 Juli		Von dem Assessor Justus Friedlaender Viceconsul zu Alexandrien gesammelt und für 9 Th. 10 Sgr. angekauft Nr. 794/66.	
	28762	Valeria, Denar mit dem Giganten auf der RS. Cohen 100 Fr.	R
		Cäsar, Kopf mit Schleier RS. P. Sepullius Macer Cohen 8 Fr.	R
		Papia, der Denar mit dem Greif Beizeichen Hammer u. Meissel 2 Fr.	R
		Lucretia, Amor auf dem Delphin, Denar 2 Fr.	R.
		Postumia, Denar mit dem A. Postumius zwischen Legionsadler u. Fasces 2 Fr.	R
		Scribonia, Denar mit dem Brunnen u. PVTEAL SCRIBON 3 Fr.	R
		Servinia, Denar mit Heroldsstab u. Palmzweig, über Kreuz gelegt 4 Fr.	R
		Ptolemaeus I Tetradrachme mit LKZ und ΣΛ 18 Fr.	R 7
		Ptolemaeus, wie Mionnet VI 367 297 10 Fr.	R 6½
		Alexandria, Nero, M. VI 68 149 3 Fr.	R 7
		— Commodus, M. VI 338 2350 8 Fr.	R 7.
		Die Cohensche u. Mionnetsche Taxe für diese 11 Stk. beträgt 160 Fr., der Preis 35 Fr. also weniger als ¼.	
27 Juli		Von Herrn Hamburger, 5 N 1 R 1 E, 7 Stück Nr. 1341/65	
	28763	Domitia, Rs Concordia Augusti, Opau	N
		Tetricus I Rs Virtuti Augusti; Hercules	N
		Postumus Rs Reparatio sel. temp. (S)MNE Der Kaiserkopf	N
		Johannes Rs Victoria Augustorum, COMOB, RV. Victoria.	N Fremin's
		Theodora (Sabatier II S. 162 Nr. 2 Fr. XLIX 14 unvollständiges)	N
		Corcyra, Plautilla	Æ 6
		Denar der Plautilla ohne Werth (die beiden letzten Stücke mussten zusammenbleiben).	R
1 Aug.		Von Herrn Lambros, 109 Münzen, 21 RBE, 977 Fr. Nr. 31/66.	
	28764	Neapolis, Apollokopf l. dahinter ΣΙ Stier m. m. A. r. darüber Seepferd, 12	Æ 3
		Salapia, Mionnet I 133 332 ist grösser	Æ 3
		ΑΥΤΟ Pallaskopf r. Rs Kopf des Zeus r. Vergl. M. VI 572 164 (Pergamum?) (Es steht nicht ΑΥΤΟΚ)	Æ 3
		Metapont ΜΕΤΑ Ähre, erhaben (Μ)ΕΤ(Α) Ähre, erhaben	R 5
		Petelia, Mionnet M. I 198 941	Æ 2
	x	Heraclea Thraciae, mitl. Kopf r. ΗΡΑΚΛΕΩΤΑΝ, im Felde ΘΡΑ und ΜΑ	Æ 4
		Maronea Tetradr. mit ΕΠΙ ΑΠΕΛΛΕΣ	R 6
		Topirus, Antoninus Pius, M.S.II 500 1752	Æ 7
		Stephaestia, Kopf des Stephaestus l. Zwei Eulen	Æ 3½
		Thasus, Kopf l. Rs ΘΑΣΟ Herakles bogenschiessend r. sehr roh	Æ 4½
		Thessalonica, Gordianus Pius M.S.III 154 1002	Æ 7

28764 forts.	Amphipolis, Traianus, M. S. III 32 230 u. f.	Æ 5
	— Salonina, M. S. III 46 317	Æ 7
	Antigonus K. v. Makedonien, gestempelt mit einem weibl. Kopf v. v.	Æ 5
	— mit Beizeichen: maked. Helm und Π	Æ 5
	— mit Beizeichen Φ	Æ 5
	Demetrius II K. v. Makedonien, neben dem maked. Helm: Caduceus	Æ 3½
x	Alexander von Pherae, halber Stier r. ΑΛΕΞ.... halbes Ross r.	Æ 2½
	Apollonia Ill. Geta, mit schreitendem Mars	Æ 9
	Heraclea (der Insel Pharus?) ΙΑΡΛΝΥΜΟΥ Kopf des Herakles R/ Bogen Keule u. Köcher.	Æ 6½
	Ambracia, M. S. III 366 59	Æ 5½
	ebenso, M. S. III 366 60.	Æ 4
	Nicopolis, Nero, vergl. M. S. III 376 118 u. 119	Æ 6½
	Acarnania M. S. III 454 7.	Æ 4½
	Anactorium, Pegasus l., N darunter Gorgokopf v. v.	AR 1
	Leucas, Kopf des Acheloos l. R/ Dreizack und Λ, geprägt auf ..... ?	Æ 5
	— Pallaskopf Λ, R/ Chimaera, geprägt auf die Typen Philipps II v. Mak.	Æ 4½
	Dieselbe, auch auf eine M. von Philipp II geprägt	Æ 4½
	Leucas, M. S. III 464 70 u. f.	Æ 4
	—, M. S. III 467 101	Æ 5
	—, M. S. III 464 70 u. f. ΜΟΚΡΑΤΗΣ	Æ 4
	Phocis, M. S. III 495 16	Æ 2½
	Megara Geta, R/ Thor mit einer Bildsäule darauf, ein Mann in einem Nachen, und eine Portikus?	Æ 6
	Aegium, M. II 165 125	Æ 6½
	Corinth, M. S. IV 34 186 (Fichtenzapfe mit 3 Nadeln.)	AR 2
	— Caligula, M. S. IV 63 422	Æ 5
	— Sept. Severus M. S. IV 116 793	Æ 4½
	— Geta, R/ Nackter Jüngling, stehend, r.	Æ 6
	Patrae M. S. IV 133 900	Æ 5
	Pellene, Apollokopf l. R/ ΠΕΛ im Kranze	AR 1½
	Sicyon, Apollokopf r. R/ ΚΛΕΑΝ fliegende Taube l.	Æ 4
	Elis, vergl. M. S. IV 179 35 welche jedoch abweicht	AR 4
	— S. IV 179 42 kleiner u. abweichend	Æ 5.
	— ebenda 41	Æ 5
	— ebenda	Æ 4
	— Hadrian M. II 201 2.	Æ 3.
	(Pallenses) Cephallenia Vergl. S. IV 183 5	AR 2
x	Corone früher Corcyra zugetheilt, Pallaskopf r. R/ Traube ΚΟΡ, das Ganze im Kranz.	AR 3
	Lacedaemon, M. S. IV 222 21 ähnlich	Æ 5
	— ebenda Nr. 13, aber hier Σ1	Æ 3
	Cleonae? Pallaskopf r. ΚΛΗ Ross r.	Æ 2½
	Epidaurus, M. II 238 61	Æ 2½

28764 forts.	Hermione, weibl. Kopf r. mit Diadem u. Ähren ℞ EP ΔΙ im Ährenkranz	AR 2
	Thyrea? Jugendl. Kopf r. ℞ ⊙ Ross, ΕΡΙΛΝ	AR 2½
	Orchomenus, E P Artemis, ℞ Pallaskopf	Æ 3½
	— ähnlich	Æ 4
	Chalcis, Agrippina	Æ 5
	— Sept. Severus	Æ 7½
	Andros, S. IV 370 16	Æ 1½
	Cythnos, Balaustium K V ℞ Spitz l.	Æ 1½
	— M. S. IV 388 179 grösser	Æ 1½
	Hadriani, Hadrian, M. II 428 107, S. IV 38 204	Æ 9½
	Nicaea, Sept. Severus ℞ Stehende Pallas	Æ 8
	Pergamum, M. S. V 420 860 u. 861	Æ 1½
	— Sept. Severus, M. S. V 456 1088	Æ 4½
	Alexandria Troas, Rabe und Corbeerzweig ℞ Dreifuss	Æ 2½
	— Valerianus S. V 544 318 u. f. besonders 322.	Æ 6
	— — ebenda 323.	Æ 5
	Dardanus, M. II 655 170 u. f.	Æ 2
	Ilium Crispina, Ilium mit dem Palladium u. Roma stehend	Æ 7½
	Ophrynium M. S. V 577 497	Æ 1½
	Scepsis, M. II 668 248	Æ 1½
	Aegae M. S. VI 2 4 zu vergl.	Æ 1
	Cyme S. VI 11 82	Æ 3
	— ebenda 83	Æ 3
	Alexander der Grosse, Rhodus M. I 532 274	AR 8½
	Side M. III 476 175	Æ 3½
	dieselbe, gestempelt	Æ 3½
	dieselbe, gestempelt	Æ 3½
	Side, Caracalla vergl. S. VII 70 209 u. f., sie weichen im Typ. ab.	Æ 5
	Sillyum „Caracalla", es ist jedoch Elagabal	Æ 6
	Antiochia Pisidiae, Caracalla S. VII 97 48 u. f.	Æ 6
	— Geta S. VII 99 59, ähnlicher ist III 498 38.	Æ 6
	— Traianus Decius S. VII 107 106	Æ 7
	Sagalassus, Pallaskopf r. ℞ CΑΓΑΛΑC Kopf des Deus Lunus r.	Æ 4
	— Caracalla, ℞ Sitzender Zeus nikephoros, zu seinen Füssen ein Bison?	Æ 7
	Seleucia, Maximus S. VII 130 186 zu vergl.	Æ 7½
	Selge, S. VII 133 200 ist grösser	Æ 1
	Termessus M. III 529 226, aber die Ks.?	Æ 6
	— S. VII 138 226 unrichtig beschrieben	Æ 6
	dieselbe mit einer Biene gestempelt	Æ 6
	Iconium Gallienus M. III 536 16 zu vergl.	Æ 8
	Aegae Augustus S. VI 2 8	Æ 6
	Anemurium, Commodus S. VII 185 148, 149	Æ 6

28764 forts.	Anemurium Valerianus, N.S. VII 188 165	Æ 6½
	Flaviopolis M. Aurelius R/ Stehende Pallas	Æ 6
	Seleucia, Trebonianus Gallus M. S. VII 244 349	Æ 10
	— Gallienus ebenda 246 355	Æ 8
	Pompeiopolis Domitianus, Stehende Pallas nikephoros	Æ 6½
	Tarsus, Baal sitzend R/ Löwe v. den Kopf zurückwendend, Anker	AR 3
	Tripolis Syriae Boemund VII	AR 6
	Jerusalem, TVRRIS DAVIT	Bill. 3
	Cypern Heinrich II	AR 7
	dieselbe	AR 7
	derselbe König	Bill. 3
	dieselbe	Bill. 3
	Hugo IV v. Cypern	AR 7
	derselbe	AR 5
	Petrus I v. Cypern	AR 5
11 Aug.	Von Herrn Dr. Geisler 5 Münzen 4 N 1 AR für 450 Fr. (Taxe = 1050 Fr.)	
28765.	Aureus des Sulla, Cohen Tafel 25 Mantia 3 400 Fr. (Preis 150 Fr.)	N
	Carinus KS. ABVNDANTIA AVGG. Cohen 200 Fr. (Preis 100 Fr.)	N
	Gallienus KS. AETERNITAS AVG, sehr klein, wohl halber Aureus (Cohen 100? Fr.) Preis 40 Fr.	N.
	Solidus, klein u. dick, DN.. EPVOC Constans II? (EP Heraclius? VIOC?) KS. 2 Brustbilder dazwischen Kreuz auf Stufen. Sabatier 50 Fr. (Preis 60 Fr.) Const. Pogon?	N 2 Grösse
	Philippus I KS. PIETAS AVGG Die sich anschauenden Köpfe der Otacilia Severa u. des jüngeren Philippus. Cohen 300 Fr. (Preis 100 Fr.)	AR
	Nr. 867/66	
23 Aug.	Von Herrn Hofrath Vollard, 4 Münzen 2 AR 2 Æ für 11 Th. 883/66.	
28766	Alexander der Grosse, Tetradrachmon mit dem Balaustium-Blume und Δ1 als Beizeichen, angeblich Traelium, sehr schön.	AR 7
	Syranus, Tetradrachmon.	AR 6½
	Neapolis Campaniae, sehr schönes Exemplar.	Æ 5
	Römischer Sextans, von schöner Erhaltung u. Patina.	Æ 4.
14 Sept.	Von Herrn Peter de P. Grandi aus Spalatro 10 Münzen 1 N 4 AR 5 Æ für 50 Th. Nr. 236/66.	
28767	Constans R/ Victoriae DD. NN. Augg. Victoria sitzend hält mit einem Genius zusammen einen Schild, auf welchem VOT X MVLT XX steht im Abschnitt TES.	N Prem.
	Pertinax R/ Opi divin. usw.	AR
	Faustina iunior, Diva R/ Mater castrorum	AR
	Vespasian R/ Pari Orb. Terr. Aug.	AR
	Derselbe R/ SPQR im Kranze	AR
	Alexandria, Severus Alexander L' Mercur stehend.	Æ 6
	Pharus, Diota ⚓ A (so)	Æ 2½

	Æ 6½	28767	Tarraco, Stier R. C. V. T im Kranze	Æ 4½
	Æ 6		Nicaea L. Verus, Pallas sitzend	Æ 6
	Æ 10		Justinianus, Rarcaea, M ANNO XXXIIII	Æ 8
	Æ 8			
	Æ 6½	22 Sept.	Von Herrn David Egger aus Basth 7 Münzen 2 N 5 R 235 Fr. 989/66.	
	R	28768	L. Verus R TR P VI IMP IIII COS II Der Kaiser r. Sprengend	N
	R 6		Valentinianus I Cohen 28	N
	Bill. 3		Augustus Cohen 293	R
	R 7		Augustus Cohen 48	R
	R 7		Julia Titi Cohen 383	R
	Bill. 3		Pupienus Cohen 6	R
	Bill. 3		Aquillia Severa Cohen 2	R.
	R 7			
	R 5	27 Sept.	Von Webster in London, 2. Th. auf der Murchison = Auction	
	R 5		angekauft Nr. 915/66, vergl. 579/66. 15 £ 15 Sh. 6 p.	
		28769	Cattivelaunus, Evans Tafel I 4, man sieht CAT(TI)	N
Fr. (Taxe = 1050 Fr.)			Comux, Evans I 5, man sieht (C)OMVX	N
(Preis 150 Fr.)	N		Corinium, Evans I 6, man sieht V/D/ORIO	N
Fr.)	N		Canobelinus, Evans IX 14	N
durus (Taxe 100 Fr.) Preis 40 Fr.	N.		derselbe, Evans IX 5.	N.
Brustbilder				
Fr.) Const. Pogon	3 N 2 Grün	19 Oct.	Von Herrn Assessor Justus Friedländer K. Vicekonsul in Alexandrien, 32 Æ (von Mionnet 70 Fr. geschätzt) für 14 Fr. 1054/66	
Köpfe der Ota				
300 Fr. (Preis 100 Fr.)	R	28770	Ptolemaeus inferius Mionnet VI 30 245 u. f. (4 Fr.)	Æ 8½
			— — 44 389 3 Exemplare (zus. 6 Fr.)	Æ 8
867/66			— — 44 385 2 Ex. (zusammen 8 Fr.)	Æ 6
r 11 Th. 883/66.			— mit Alexanders Kopf (2 Fr.)	Æ 5
ium = Blume				
schön.	R 7		Alexandria Gallienus L IA Mionnet VI 456 3317 (3 Fr.)	Æ 6
	R 6½		— — L IA — — 457 3320 (2 Fr.)	Æ 6
	Æ 5		— — L IE — — — 3322 (1 Fr.)	Æ 6
	Æ 4.		— — L IC — — 458 3331 (6 Fr.)	Æ 6
			— Salonina L IT — — 462 3374 (1 Fr.)	Æ 6
			— — L IT — — — 3373 (1 Fr.)	Æ 5
en 1 N 4 R			— Claudius Gothicus L A nicht bei Mionnet (2 Fr.)	Æ 6
			— — L A Mionnet VI 469 3423 (1 Fr.)	Æ 6
			— — L B 470 3433 (1 Fr.)	Æ 5
lt mit einem			— — L B — 3437 (1 Fr.)	Æ 5
MVLT XX stellt			— — L B — 471 3440 (2 Fr.)	Æ 5
	N Grün		— Aurelianus L A — 476 3484 (1 Fr.)	Æ 5
	R		— — L E — 477 3499 (1 Fr.)	Æ 5
	R		— — L E — 477 3495 (1 Fr.)	Æ 5
	R		— Severina L S nicht bei Mionnet (2 Fr.)	Æ 5
	Æ 6		— — L S Mionnet VI 479 3513 (2 Fr.)	Æ 6.
	Æ 2½			

28770 f.	Alexandria, Severina, LZ	Mionnet VI 479 3513 (2 Fr.)	Æ 5
	— — LZ	— — — 3520 (1 Fr.)	Æ 5
	— Taritus LA	— — 484 3542 Zwei (zus. 6 Fr.)	Æ 5
	— — LA	— — 483 3540 Zwei (zus. 8 Fr.)	Æ 5
	— — LA	— — 483 3541 (3 Fr.)	Æ 5
	— Probus LB	— — 485 3551 (1 Fr.)	Æ 5
	— — LT	— — 485 3555 (1 Fr.)	Æ 5

23 Nov. Von Herrn S. Egger, 3 AR, 9½ Th. Nr. 1060/66.

28771	Augustus a. u. c. 732 Cohen T S. 72 Nr. 312 (15 Fr.)	AR
	Augustus Cohen T 53 97 (8 Fr.)	AR
	Flaminia Cohen Fam. Tafel 18 Flaminia Nr. 2 (20 Fr.)	AR.

eod. Von demselben 27 Stück 5 AV 10 AR 12 Æ 220 Th. Nr. 1125/66.

28772	Pella, Severus Alexander M. S. III 94 584 (2 Fr.)	Æ 7
	Thessalia, Faustina jun. M. S. III 274 95 (9 Fr.)	Æ 7
	Pergamum, S. V 424 897	Æ 4
	Alexandria Troas, Caracalla cf. S. V 524 169 (6 Fr.)	Æ 6
	Thessalonice Kopf mit Flügelhelm r. ΘΕΣΣΑΛΟ ΝΙΚΕΛΝ in Eichenkranz (2 Fr.)	Æ 4
	Heliopolis, Gallienus, M. V 305 142 (6 Fr.)	Æ 8
	Alexandria Otho M. VI 77 284 (30 Fr.)	Æ 7
	Augustus Cohen T 87 388 (30 Fr.)	AR
	Constantius Gallus Cohen VI 348 8 (200 Fr.)	AV.
	Augustus a. u. c. 727 Cohen T 85 377 (60 Fr.)	AR
	Fünf Denare der Papia mit verschiednen Beizeichen.	AR
	Augustus, Cohen T 50 73 (6 Fr.)	AR
	Augustus, Cohen T 44 20 (5 Fr.)	AR
	Marrianopolis Caracalla cf. M. S. II 80 150 (6 Fr.)	Æ 7
	Marrianopolis Elagabal cf. M. S. II 97 251 (3 Fr.)	Æ 7
×	Tetradrachmon der Macedonia secunda M. T 467 62 (400 Fr.)	AR 9.
	Philippus II M. T 5 ~~4~~64 667 36 Fr. Cardia	AV 1
	Goldmünze mit einem Blume wie die AR v. Erythrae Ion. u. [illegible]	AV 1
	Goldmünze [illegible], ℞ unregelmässige Vertiefung [illegible]	AV ¾.
	Philippus II ? Jugendl. Herakleskopf r. ΦΙΛΙΠ Blitz ΠΟΥ (20 Fr.)	AV 1
	Tancred Saulcy Croisades T 3 (überprägt)	Æ
	Roger v. Antiochia Saulcy II 3	Æ
	Raymund III v. (Tripolis Antiochia) Saulcy VII 19	Æ.

1. Musikinstrumente
2. Torques-Kranz
3. Pferdekopf-Maultierkopf
4. Muschel-Schwalbe
5. Schuh-Leisten

[nach Friedlaenders Notizen bei den Erwerbungsakten]

eod. Von demselben 33 Münzen 1 AV 25 AR 7 Æ 640 Th. Nr. 1149/66.

28773	Aenus vergl. M. S. II 212 37 vor der Antilope eine kl. Herme (50 Fr.)	AR 6
×	Aenus, ähnlich vor der Antilope [illegible] M. S. II 212 38 (50 Fr.)	AR 6
×	Aenus, M. T 369 41 (120 Fr.)	AR 6
	Aenus, vor der Antilope [illegible]	AR 1
	Aenus, vor den Antilope [illegible]	AR 1
	Aenus, Drachme AINI	AR 3

28773 f.	Aenus, vor der Antilope eine kleine Herme		AR 1
	Maronea S. II 334 811 (50 Fr.)		AR 3
	Maronea, Gorgonenmaske	M A P Λ Traube □	AR 1
	Maronea, M. T 388 156 (3 Fr.)		AR 3
	Maronea, ebenda 155 (3 Fr.)		AR 3
	Maronea ebenda 158 (3 Fr.)		AR 3
	Patraus M. T 451 12 (24 Fr.)		AR 3½
	Damastium M. II 54 66 (80 Fr.)		AR 6
	Demetrius Poliorcetes M. T 579 837 (24 Fr.)		AR 3½
×	Philippus V vergl. M. S III 584 890 (150 Fr.)		AR 9
×	Perseus M. T 589 931 (120 Fr.)		AR 9
	Amphipolis Traian S. III 33 232 (6 Fr.)		AE 5
×	Philippopolis Aelius S. II 445 1430 (30 Fr.)		AE 7
	— Faustina iun., Pallas stehend.		AE 6
	— Caracalla KS. vergl. S. II 462 1534 (12 Fr.)		AE 9
	— — Rs der Kaiser von Victoria bekränzt		AE 7½
×	— Elagabal Rs zwei Heroen einander die Rechte gebend		AE 8
	— — M. S. II 476 1618 (4 Fr.)		AE 3.
	Abdera M. T 366 17 (24 Fr.)		AR 6
	— ebenda 13 (24 Fr.)		AR 6
	— Greif l. unten Heuschrecke HPAK Rs ⊞ (ähnl. bei M. 150 Fr.)		AR 7
	— Greif l. unten Henkelschale EΠI IA Rs ⊞ (ähnl. bei M. 150 Fr.)		AR 7
	— M. T 365 6 (120 Fr.)		AR 5
	— vergl. M. T 365 8 (30 Fr.)		AR 3
	— S. II 208 12 (6 Fr.)		AR 3
	— Greif l. Rs Stierkopf mit dem Halse l.		AR 1½
×	Chalcidice EΠI AKXI.. Mionnet S. III (1000 Fr.)		AV 3

Die griech. Münzen in Nr. 28772 u. 3 sind aus der Sammlung des Östr. Generalconsuls Mihanovich in Salonichi.

5 Dec. Von dem Pfarrer Ratkowski in Adl. Liebenau bei Pelplin, 1 AV für 5 Th. Nr. 1162/66. (u. 1117/66)

28774	DN PLA VALENTINIANVS P F AVG Der Kopf mit dem Diadem rechtshin.	VICTORIA AVGGG Der Kaiser stehend von vorn, mit einem langen Kreuz u. einer Victoria in den Händen, im Felde R V, im Abschnitt COMOB	AV.

Dieser Aureus ist bei genanntem Orte vom Arbeitsmann Pomierski gefunden worden.

22 Dec. Von dem Herrn Pistorius Münzhändler in Zerbst 6 AE 12 Th. Nr. 1176/66

28775	Brundusium, Sextans	AE 3½
	Perga Gallienus M. III 468 125 (8 Fr.)	AE 9½
	Sardes Caracalla M. S. VII 425 499 (3 Fr.	AE 7
	Tralles, M. IV 179 1034 (9 Fr.)	AE 5
	Alexandria Tranquillina M. VI 417 2983 (20 Fr.	AE 6

28757 Alexandria, Antoninus Pius M. VI 447 238 1610 (10 Fr.) Æ 10.

28778 fortg.

Jan. 17 Von Herrn Timpe 12 röm. Bronzemünzen (10 Æ I 2 Æ II) für 30 Th. 25 Sgr. Nr. 22/67.

Acc. 28776 2 von Galba, 1 Titus, 1 Nero, 1 Hadrian, 1 Sabina, 1 Lucius Verus
1 M. Aurel, 1 Trajan, 1 Faustina iun. Æ I
1 Sabina, 1 Aelius Caesar Æ II.

Febr. 4.

Acc. 28777 Von Herren Gebrüder Egger in Frankf. 33 röm. Bronzemünzen 20 Æ I 13 Æ II 223 Fr. (die Cohensche Taxe ist 277 Fr.)
Agrippina, 2 Caligula, 5 Vespasian, Julia Titi, Domitian, Trajan, 3 Hadrian, M. Aurel, Sabina, 4 Antoninus Pius Æ I
2 Augustus, 2 Nero, Galba, Vespasian, 2 Trajan, 4 Hadrian, Antoninus Pius. Æ II.

7 Febr. Von Herrn Lambros in Athen Nr. 686/68 127 St. 12 AR 115 Æ
Acc. 28778 Macedonia Mionnet I 257 411 u. f. grösstentheils aus der Sammlung Pellini in Osimo. Æ 7
Syracus I 315 957 Æ 3
Macedonia vergl. S. III 2,5 Æ 2½
— S. III 4 23 u. f. für die RS. Æ 4½
Pella S. III 91 568 Æ 4½
Thessalonica Aug. u. Claudius S. III 129 833 u. f. Æ 5.
Alexander des Gr. S. III 225 420 Æ 7
Priene Severus Alexander S. VI 299 1386 Æ 6½
Aemilianus, jugendl. Kopf mit dem Petasus. ..INIAN.. APIΣ Schleuderer Æ 4½
Larissa S. III 295 206 u. 207 Æ 3½
Magnesia Thess. S. III 296 213 Æ 4½
Boeotia M. II 100 13 AR 5½
Athen, Weibl. Kopf r. AΘE Eule, im Felde Cyra Æ 4
— Fliege AΘ. Amphora Æ 1
— Kopf des Theseus AΘH Keule Æ 1
— Pallaskopf AΘHN... Pallas nikephoros Æ 5
Römische Tessera P.CO(R ?) Schleuder Mann. NE I I Sitzender Mann mit einem Hunde Æ 4½
Dium S. IX 246 137 Æ 4
Corinth, Caesar u. Augustus C·HEIO... HEIO POL Ry IIVIR CORIN. Æ 5½
— Nero, S. IV 70 469 Æ 5
— Antoninus Pius, S. IV 89 602 Æ 5½
— Domna, Venus Victrix Æ 7
Elis, . A Kopf der Nesa r. Adler l., den Kopf r. wendend AR 5

28778 forts.	Arcadia II 243 3		AR 3
	— ebenda 2		AR 3
	Heraea, ein Bogen in einem H, Pallaskopf		AR 1½
	Jos II 316 35 aber kleiner:		Æ 1
	— Faustina iunior S. IV 391 200		Æ 6
	Alexandria? Domitian... ΔΟΜΕΤΙΑ... ΕΥΘΗΝΙΑ.... Zwei Füllhörner		
	Kopf des Domitian r.	und ein Caduceus.	Æ 8
	Mytilene ℞ Lyra MV T I, M und ΜΙ		Æ 5
	— ebenso.		Æ 5.
	— Lyra M (V) T I und ΜΙ		Æ 2
	Ephesus, Augustus u. Livia, nicht bei M.		Æ 5.
	— Philippus I ΠΕΙ ΩΝ auf der KS.		Æ 10
	Erythrae, ΓΛΑΟΚΟΣ		Æ 6
	—, ΜΗΤΡΟΔ...		Æ 5½
	Magnesia Ion. vergl. S. VI 234 1012		Æ 3
	Milet, Augustus, vergl. S. VI 270 1234		Æ 3½
	— Tiberius? ebenda 269 1231 und 270 1237		Æ 4½
	Phocaea, (Sev. Alexand.) Julia Domna S. VI 291 1346		Æ 9
	Seleucia Sev. Alexander (angeblich Phocaea) vergl. III 601 301)		Æ 8
	Phygela? Apollokopf r.	Dreifuss .. ΦΥ liegt bei den Incerti	Æ 4
	Smyrna III 209 1114		Æ 3
	— III 211 1166		Æ 3
	— Kopf des Herakles	CΜΥΡΝΑΙΩΝ Flussgott	Æ 3½
	— Kopf der Amazone l.	Prora	Æ 4½
	Teos, Greif sitzend r.	ΤΗΙΩΝ Traube	Æ 2
	Chios, Sphinx l.	ΑΡΓΗΟ ΧΙ ΟΣ Amphora, Vogel	Æ 2
	— Mionnet III 276 99		Æ 6
	Samos III 281 145		AR 5
	— ΗΦΗ? S. VI (414 185)	412 173 u. 174	Æ 3
	— Domitia		Æ 4
	Antiochia Cariae ΑΠΟ ΛΛΩΝ	ΑΝΤΙΟΧΕΩΝ Bacchus st.	
	Kopf des Apollo, mit einer Schlange.		Æ 5½
	— Salonina		Æ 7
	Cos ℞ Seekrebs im □		Æ 1½
	— ℞ Seekrebs ΕΥΗΜΙΔΑ?		Æ 1½
	— Augustus S. VI 579 117		Æ 5
	Rhodus Bacchuskopf r.	ΡΟ Nike, Amphora	Æ 4
	Attalia III 449 21		Æ 3
	Tarsus, Caracalla S. VII 270 452		Æ 9
	— Gordianus Pius vergl.	III 644 534 u. 647 561	Æ 10
	— Traianus Decius vergl.	S. VII 287 531	Æ 9½
	— Trebonianus Gallus		Æ 9
	— Valerianus III 655 605		Æ 9

28778 f.	Cyprus Augustus		Æ 4
	— Domitianus III 674 28		AR 5
	..... Jugendl. Kopf r.	Kopf der Gorgo v. v.	Æ 2
	Blaundos, Kopf des Zeus r.	ΜΛΑΥΝΔΕΩΝ Frau mit Modius auf dem Haupte u. Füllhorn im l. Arm, vor ihr eine Schlange?	Æ 3
	— Vespasian vergl. Num. Chron. 8, 7.		Æ 6
	— Septimius Severus ℞ Apollo, nicht bei M.		Æ 8
	Gordus, Sabina ℞ Flussgott, nicht bei M.		Æ 5½
	Hermocapelia IV 44 230		Æ 3
	— Septim. Sever. M. IV 45 237		Æ 4
	Hierocaesarea ℞ IE R Bogen u. Köcher		Æ 3
	Hypaepa ℞ Aesculap		Æ 4
	— Livia (Γ)ΠΑΙ.... der Typus kommt bei spätern Kaisern vor.		Æ 2½
	— Gordianus Pius IV 57 302		Æ 5
	Nacrasa Mamaea (so angegeben) Acrasus Mamaea		Æ 6
	Philadelphia ~~Caligula~~ C. Caesar		Æ 4
	Sardes Elagabal? S. VII 425 499		Æ 7
	— Gordianus III, IV 136 777		Æ 7
×	Silandus (8 Fr.)		Æ 6½
	Thyatira S. VII 442 566		Æ 4
	— Caracalla		Æ 7
	— Elagabal (Korb mit Palmzweigen) S. VII 453 630		Æ 7
	— — (Pallas) IV 168 968		Æ 7
	— Maximinus		Æ 7
	Tralles, Gallienus vergl. S. VII 480 758		Æ 5
	Aezanis Augustus oder Caligula S. VII 491 49		Æ 4½
	— Caligula IV 208 82 u. f. auch 89		Æ 4½
	— Macrinus S. VII 499 92		Æ 4½
	Ancyra Nero, M. IV 220 152, dasselbe Ex., der Bellinischen Sammlung in Osimo damals gehörig.		Æ 7
	— Otacilia, IV 225 178		Æ 7
	Apamea IV 229 215		Æ 6½
	— ebenda 214		Æ 5
	— Philippus I, IV 237 261		Æ 10
	Cibyra Sabina		Æ 4½
	Cotiaeum Valerianus vergl. S. VII 550 301		Æ 6½
	Eurarpia Faustina die ältere S. VIII 560 339		Æ 4½
×	Fulvia nicht bei M.		Æ 4½
	Hierapolis IV 297 587 ~~u. für den Kopf~~		Æ 6
	— ~~S. VII 569 377 u. f. u.~~ 567 364		Æ 4
	— Augustus		Æ 4
	Tiberiopolis Hadrianus.		Æ 3½

28778	Laodicea S. VII 579 416		3
	— IV 315 687		Æ 3½
	— IV 315 688		Æ 5
	— Apollonopf r.	Kopfschmuck der Isis	Æ 2½
	— Caius Caesar, IV 318 716		Æ 3
	— Hadrian, IV 322 733		Æ 5
	— Septimius Severus		Æ 8½
	— Julia Domna		Æ 6
	— Caracalla S. VII 588 461		Æ 9
	Metropolis Maximus IV 337 822		Æ 8
	— Gordianus III IV 337 825	für den Namen, S. VII 593 485 Typus)	Æ 8
	— — IV 337 823		Æ 5
	— Salonianus IV 340 842		Æ 4½
	— — IV 340 843		Æ 4½
	Synnada IV 365 964		Æ 5
	— Nerva IV 368 987		Æ 7.
	Cleomenes III		AR 8
	Thebae Böot. Schild.	..BAION Herakles die Sehne an den Bogen befestigend in □ inc.	AR 6.
	Cypern Amaury mit Heinrich II ~~von Champagne~~ Aspro		AR
	— Amaury allein, Aspro		AR
	— Jakob II		Æ
	— derselbe		Æ
	Rhodus, Roger von Pins, Aspro		AR
14 Febr.	Von Gebrüder Egger 7 M. 1 AR 6 N 135 Th. Nr 122/67		
28779	Denar der Familie Vinicia Cohen S. 333 Nr. 1 (20 Fr.)		AR
	Hecta Mionnet S. V 385 634 (80 Fr.)		N
	— — — 498 4 (80 Fr.)		N
	Vitellius, Cohen I 269 3 (150 Fr.)		N
	Hadrian, Cohen II 108 60 (60 Fr.)		N
	Leo I, Sabatier I 131 1 (100 Fr.)		N
	Roma, Cohen Fam. Münzen Tf. 43 (unten Nr. 4 (60 Fr.)		N
18 Febr.	Von S. Egger in Pesth 117 St. 51 AR 66 Æ 1205 Th. 18 Sgl. Nr. 51/67 Auswahl aus der Mihanovichschen zu Salonichi gemachten Sammlung, aus welcher auch die griech. Münzen in Nr. 28772 u. 28773 herstammen. (Eingetragen in der Eggerschen Reihenfolge.)		
28780.	Derdas? Aegae? Mionnet S. III 175 6		AR 6
	Alexander I M. I 506 5, S. III 177 19		AR 3
	Orontas Satrap von Lampsacus		AR 3
	Lete oder pangäische Bergwerke		AR 6
	Archelaus K. v. Macedonien APXE Wolfskopf u. Keule.		AR 1

28780f.	Archelaus ΑΡΧΕ Vorderth. eines Wolfs, rad Keule		R 2
	Lycecius König von Laconien, grösser: Mionnet S. II 560 7		R 3½
	Dicaeopolis Herakleskopf mit Löwenfell. ΔΙΚΑΙ Stierkopf mit dem Halbm.		R 5
	Neapolis Maced. Vor dem Kopf der Aphrodite eine Taube		R 3
	Neapolis Maced. NEOΠΟΛΙΤΕΩΝ		R 3
	Demetrius Poliorcetes, mit stehendem Poseidon		R 9
	Alexander der Gr., nach seinem Tode geprägt, mit steh. Krieger		Æ 7
	— mit Nike in der Biga		Æ 7
	Macedonia, Severus Alexander. Alexander der Gr. mit Bucephal.		Æ 7
	Pella, Gordianus III, mit sitzendem Pan		Æ 7
	— — , mit sitzender Frau		Æ 7
	Diem, Aquilia Severa		Æ 6
	Pella Macrinus S. III 93 580		Æ 7
	— Augustus		Æ 5
	Orthagoria S. III 87 526		R 6
	Amyntas K. v. Macedonien		Æ 4
	— mit Keule S. III 182 44		Æ 1½
	Aeropus K. v. Macedonien, S. III 180 35		Æ 3
	Demetrius Poliorcetes, Reiter r.	darunter M Ry ΒΑΣΙ ΔΗΜΗ Krone	Æ 5
	Philippus II Didrachmon, besser	Drachme T. 12 Imhoof.	R 4½
	Aegae? S. III 175 1		R 2
	Philippus V S. III 255 669		Æ 5
	Macedonia (Μ)ΑΚΕΔΟΝΩΝ (ΤΑΜ)ΙΟΥ	ΛΕΥΚΙΟΥ (ΦΟΥ)ΛΚΙΝΙΟΥ	Æ 4
	Acanthus M. T 461 88		R 7
	Acanthus? M. T 461 94 u. S. III 15 101 aber hier ΠΕ		R 5½
	Philippi Ry neben dem Dreifuss: Lorbeerz und Opferbeil		R 3
	Macedonia ORR zwischen Stier r. ⊞		R 2
	Apollonia, Mar. Kopf einer Löwin mit dem Halse von vorn ⊞		R ½
	Philippi, Salonina		Æ 5
	Chalcidice M. II 303 2		R 2½
	Neapolis Maced. Gorgokaupt v. v.	ΝΕΑΠΟΛΙΤΩΝ Steh. Frau v. v. usw.	Æ 4½
	Thessalonica Augustus u. Antonius, M. T 495 346		Æ 8
	Amphipolis, Maced. Schild Ry ΑΜΦΙΠΟΛΙΤΩΝ Krebs oder Scorpion?		Æ 4
	— M. T 465 136		Æ 6
	— L. Verus S. III 38 261 oder M. Aurelius		Æ 4½
	Heraclea Maced. Herakl. Kopf l.	ΗΡΑΚ Vordertheil e. stehg. Stiers l.	R 2
	Edessa Maced. Augustus T 474 188		Æ 5
	Bottiaea T 470 170		Æ 5
	Amphipolis Platina		Æ 5
	Pherae S. III 305 248		R 8½
	— Vordertheil eines Rosses r.	ΦΕ ΤΑ eine Knospe im vert. □	R 3
	Scotussa Vordertheil eines Rosses r, davor H, darunter Y	ΣΚΟ eine Knospe im vertieften □ eingraviert ist ΔΕΙΝΙΣ ΚΑΛΑ	R 4

	Thessalonica, Maximianus S. III 151 980		Æ 7
	Thessalia Livia S. III 270 67	Vielleicht Thessalonica !	Æ 4
	Larissa S. III 291 177		Ar 2½
	Edessa Maced., Caracalla oder Elagabal. T 475 193 oder 194		Æ 6½
	Larias K. v. Illyricum S. III 356 2		Æ 4
	Scrida ? Seria ? S. V 582 575		Ar 1
	Traianopolis, M. Aurelius mit Sitzendem Flussgott		Æ 9
	— L. Verus, Thor mit drei Thürmen		Æ 8½
	Bisanthe M. T 373 67		Æ 5
	Abdera Traian mit seinem Vater M. T 368 35		Æ 6
	— Claudius u. Nero		Æ 6
	Crithote S. II 533 59		Æ 5
	Pyrrhus M. II 65 27		Æ 6½
	Nicopolis Moes. Macrianus S. II 148 543		Æ 7
	— — — vergl. S. II 145 578 für den Typus, 158 594 f. d. Namen)		Æ 7
	— — Diadumenianus, S. II 159 602		Æ 7
	Philippopolis Commodus, Mercur stehend neben einer Vase mit		Æ 8½
	Petinna, S. III 301 230	Palmzweig usw.	Æ 4
	Nicopolis Macrianus S. II 157 587 und der Typus bei Julia Domna		Æ 7
	Maronea ? Bärtiger Bacchuskopf, v. v. zu Seiten zwei Trauben 134 459		Ar 2½
	Stobi M. Aurelius S. III 110 680		Æ 6½
	Marcianopolis Severus Alexander S. II 104 292		Æ 7
	Pautalia Caracalla S. II 384 1084		Æ 8
	Dardanus M. II 655 169		Æ 2
	Thasus, mit knieendem Herakles, den Bogen abschiessend		Ar 1½
	— Silenskopf r. Rf Löwe Delphine, einer r., einer l. übereinander		Ar 1
	— ähnlich aber ΘΑΣΙ		Ar 1
	— jugendl. Kopf l. Rf ΘΑ Delphin		Ar 1
	Sestus ? Selymbria ? Jugendl. Kopf mit schleierdem Haar Rf ΣΑ		
	Traube, ein vertieften □		Ar 2
	Mostis Kv. Thracien S. II 68 49		Æ 3
	Audoleon Kv. Paeonia, mit schreitendem Rosse u. A		Ar 4½
	Alexander der Gr. Rf Löwe einander anschauende Adler		Ar 1½
	Sestus T 429 60		Æ 5.
Smyrne	. Crispina Rf ΕΠΙ ΕΤΡ ΟΥΗ... Nike neben einer Basis worauf		
	ein Adler steht		Æ 6
	Thasus Rf Knieender Herakles den Bogen abschiessend ΘΑΣΙΩΝ		Ar 3
	Cierium S. III 280 128		Ar 2½
	Pharradon S. III 303 244		Ar 2
	Larissa S. III 288 158 Ja vergl. über dem Rosse ΘΣ		Ar 2
	Macedonia, Ross an einen Ring angebunden, ⊞		Ar 2
	Heraclea Thess. Löwenkopf l. Rf HPA Keule, Löwi Epheublätter		Ar 2
	Athen, Trihemiobolion.		Ar 2

28780 f.	Macedonia ΛΛΘΙΙ über einer Sau Rg ⊞	AR 3
	Terone? vergl. S. III 117 733	AR 3
	Macedonia Steh. Stier r. darüber ein r. fliegender Vogel Rg Helm	AR 4
	Mende S. III 82 498	AR 3
	— Jugendl. Kopf r. Rg ΜΕΝΔΑΙΩΝ Zwei Amphoren	Æ 3
	Serdica Caracalla, Rg Fortuna	Æ 8
	Philippus II v. Maced. Rg Pferdkopf mit dem Halse r.	AR 2
	Unbestimmt. Scorpion Rg Delphin im vertieften □	AR 1
	Amphipolis S. III 23 162	Æ 4
	(Dicaeopolis? Neopolis?) Metropolis Thess. oder Acarn. ~~Amphipolis~~ ? Apollokopf r. Rg ....ΟΠΟΛΙΤΩΝ Vordertheil eines Stiers mit menschl. Antlitz l., den Kopf zurückwendend, ☥?	Æ 5
	dieselbe Münze	Æ 5
	Alexander der Gr. Rg Blitz	AR 1
	Chalcidice S. III 66 388	Æ 3
	Carthaea ΚΑΡΘΑ Vordertheil des Hundes von Strahlen umgeben	Æ 5
	Philippus V v. Maced. BA ϕ Helm Rg Maced. Schild S. III 255 675	Æ 2
	Gyrton M. II 12 89	Æ 5
	Alexander der Gr. Rg Adler ☥ auf dem Blitz stehend r.	AR 2½
	Demetrius Poliorcetes? Richtiger Phil. V. Jugendl. Herakleskopf r. die Keule am Nacken (vielleicht ein Königsbildniss?) Rg BA ΦΙ Prora davor Δ	Æ 4
	Deultum Gordianus III Apollo st. v. v. mit Bogen u. Köcher	Æ 6
	Oetaei S. III 299 224	Æ 3
	Cassandrea Maced. M. I 471 172	Æ 3
	Alexander II K. v. Epirus mit dem Adler auf dem Blitze	Æ 3
	Patraus K. v. Paeonien, Rg Adler r. NK ΠΑΡ	Æ 3½
	Thessalia Livia u. Tiberius S. III 130 840	Æ 5
	Byzantium Traian berichtigt M. S. II 247 253–5, (s. 252)	Æ 6
	Tricca M. II 25 173 u. f. Zwei Exemplare	AR 3½ u. AR 3½
	Perdiccas M. I 510 25	Æ 4
	Ptolemaeus inc. Kopf einer Königin r. Rg ΠΤΟΛΕΜΑΙΟΥ ΒΑΣΙΛΕΩΣ Adler l.	Æ 4½

18 Febr. Von demselben, aus derselben Sammlung Mihanovich. 25 Münzen 3 AR 22 Æ 146 Th. 20 Sgl. Nr. 88/67.

28781	Aenia M. S. I 18 117	Æ 2
	Cos, Kopf des Asklepios l. Rg Schlangenstab, Pergamum?	Æ 3
	Amphipolis I 465 136	Æ 5
	Carystus Nero S. IV 356 37	Æ 4½
	Tricca Rg ΤΡΙΚΚΑ Aphrodite, sitzend mit Spiegel u. Patera	AR 3
	Cyme, ΜΕΓΙΣΤΑΓΟΡΑΣ	Æ 2½
	Samothrace S. II 542 10 u. f. ΑΡΙΦΑΙ	Æ 4
	Miletus, vergl. III 167 172, ΜΙΛ?	Æ 3

28781 f.	Larissa ℞ Artemis bogenschiessend ☿	Æ 5
	Larissa M. II 17 131 (nicht Tegea wie Egger angab)	Æ 2½
	Philippus V M. I 585 892 u. f.	AR 7
	Philippus II ℞ ΦΙΛΙΠΠΟΥ Blitz	Æ 2
	dieselbe	Æ 2
	dieselbe	Æ 2
	Thessalonice Tiberius	Æ 5
	Hephaestia S. II 541 5	Æ 4
	Neapolis Maced. S. II 84 516	Æ 1½
	Pella S. II 89 539	Æ 5
	Neapolis S. II 84 515 abweichend	Æ 2
	Amyntas ℞ Vordertheil eines Ebers r.	Æ 2
	dieselbe	Æ 2
	Amyntas ℞ Vordertheil eines Wolfs l.	Æ 2
	Thessalonice Antonia u. Caligula M. I 497 360	Æ 5½
	Carystus? Nero ℞ ΑΡΙΣΤΩΝΟΣ ΣΤΡΑΤΗΓΟΥ Apollo st. v. v.	Æ 6
	Mosses S. III 49 327	AR 3.
11 März	Durch Tausch mit Herrn Professor Conze in Halle erworben. Er erhält Neapolis Macedoniae AR Didrachmon (Nr. 1224/66.)	
28782	Arcadia Drachme, um den Kopf (A)DK(A) ΔΙϘΟΝ (die 4 ersten Buchstaben rückläufig	AR 3
	Tanagra T A halbes laufendes Ross r., darunter eine Traube ℞ Böotischer Schild	AR 1½
	Agrigent? Seekrebs ℞ Ross l. schreitend (liegt bei Unbestimmten v. Sicil.)	Æ 1
	Himera? die bei Torremuzza Tf. 37 9 abgebildete Münze	Æ 3
	Sicilien, unbestimmte, Weibl. Kopf r. ℞ Ross r.	Æ 1
	Athen, Demeter auf dem Schlangenwagen ℞ ΑΘ(Η) Schwein r., auf einer Fackel stehend, im Abschnitt eine Vase	Æ 2½
	Achaeischer Bund ΝΙ ΛΙΚΛΙ ? (Hevaia)	Æ 4½
	Ptolemaeus Auletes, mit schöner Patina	Æ 5
	Weibl. Kopf r. ℞ Widder rechtshin, davor ein Blatt (Creta?)	Æ 3.
10 April	Vom Viceconsul Assessor Friedlaender in Alexandria gesammelt und dem Kgl. Münzkabinet für den Ankaufspreis überlassen, 167½ Fr. (die Mionnetsche Taxe beträgt 334 Fr.) Nr. 271/67. (47 Stück 13 AR 34 Æ)	
28783	Zwölf Tetradrachmen der ersten Ptolemäer mit verschiedenen Städtesiglen, alle vollkommen erhalten	AR
	Massicytus in Lycien	AR 4
	Alexandria Hadrian L EN zwei Ähren	Æ 1½
	— Antoninus Pius L ENATOY Falke rechtshin	Æ 4
	— Hadrian L IΘ Ibis	Æ 4

28783 forts.	Berenice Ptol. III (?) 2 Exemplare		Æ 2½
	Drei unbestimmte Ptolemäer		Æ 5–4
	Chios, Amphora daneben Handfackel, ΚΥΛΛΑ		Æ 4
	Assus, Pallaskopf R/ Liegender Greif, darunter Dreifuss.		Æ 4
	Cnidus, Bacchuskopf l. R/ ..ΤΑΙΟΣ, ΚΝΙΔΙΩΝ Zwei Trauben an einer Ranke		Æ 7½
	Pallaskopf r. R/ ΗΦΑ über einem Widder Hephästia.		Æ 2
	Vier kleine noch zu bestimmende griechische Münzen, alle gut erhalten		Æ 2–1
	Fünf von Syrakus, 1 Hiero, 1 Agathocles gut erhalten aber gewöhnlich und wohl sämmtlich Dubletten.		Æ
	Eine von Catana, eine von Leucas?, eine von Alexander dem Gr.		Æ
	Sechs römische Münzen u. Zwei spätere Alexandriner		Æ
	Alle diese Münzen sind von guter Erhaltung und die noch zu bestimmenden haben selten vorkommende Typen.		
25. Apr.	Von Herrn Prof. Bergmann aus Athen mitgebracht, 14 AR 42 Æ, 70 Th. 28 Sgr.		
28784	Ambracia ..ΠΡΑΚΙΩΤΑΝ Pallaskopf, Lyra R/ Pegasus A		AR 5
	Athen Tetradrachme mit sehr schönem Pallaskopf		AR 6
	— Obol mit 4 Halbmonden		AR ¾
	— Trihemitartemorion, ΑΘΕ Kalathos		AR ½
	— Viertelobol ΘΑ Halbmond		AR ½
	Sicyon Drachme, die Chimaera sieht nach oben		AR 3½
	— Apollokopf r. R/ Taube		AR 2
	Argos, Halber Wolf R/ Α, ΕΠΙΚΡΑΤΕΟΣ Stern		AR 3
	— — R/ Α, ΙΕΡΩΝΟΣ Adler		AR 3
	— — R/ Α, ΛΥΔΙΑΔΑ Eberkopf		AR 3
	Arcadia, Panskopf l. R/ AR Pansflöte		AR 2½
	Eretria, Stierkopf v. v. R/ Polyp auf welchem Ξ steht		AR 1
	Ephesus, E Biene Φ, R/ ⊞		AR 2
	Rhodus, Gorgonenkopf im Dreiviertelprofil R/ ΡΟ, ΑΙΝΗΤΩΡ, Caduceus		AR 3
	Petelia, Jupiterkopf ⁝	ΠΕΤΗΛΙΝΩΝ Zeus Promachos	Æ 4
	Panormus, Augustus u. Livia		Æ 6
	Elaea, Pallaskopf l.	ΕΛ Getreidekorn, im Kranze	Æ 4½
	Thasus, Heracleskopf l.	ΑΣΙΟΝ Keule Bogen Becher	Æ 1½
	Thessalia Caracalla		Æ 7
	Aetolia, Kopf der Atalante	ΑΙΤΩ ΛΩΝ Speerspitze	Æ 3
	Locris, Pallaskopf	ΛΟ Traube	Æ 3
	Athen, Pallaskopf r.	Eule auf der Amphora ΑΘΕ	Æ 5
	— Pallaskopf r.	Eule mit aufgespannten Flügeln vor ihr Amphora	Æ 5
	— Pallaskopf r.	Eule im Kranze von Ähren	Æ 2
	— Pallaskopf r.	Eule auf dem Oelzweig	Æ 2
	— Pallaskopf r.	ΗΟ Α Eule mit angelegten Flügeln	Æ 3
	— Pallaskopf r.	Α (ΘΗ) Eule m. a. Fl. r.	Æ 2

28784 f.	Athen, KS. zwei Eulen mit einem Kopf		Æ 2
	— ebenso		Æ 2
	— KS. AΘH Schwein		Æ 2
	— Weibl. Kopf	Amphora	Æ 2
	— Fliege	Amphora	Æ 1½
	Eleusis, schönes Ex., Demeter steht im Drachenwagen		Æ 3
	Megara, ΜΕΓΑ über der Prora (gewöhnlich MET)		Æ 3
	— ΜΕΓΑ zwischen zwei Delphinen, ℞ Prora Dreifuss		Æ 3
	Aegina A zwischen zwei Delphinen ℞ ⊞		Æ 2
	Corinth, Augustus, ℞ MBELLIO PROCVLO II VIR Pegasus		Æ 5
	— Domitian., ℞ Obelisk		Æ 6
	Pellene ℞ Widderkopf ΠΕ im Kranze		Æ 3
	— ebenso		Æ 3
×	Tiryns, ΤΙΡΥ Π Palme		Æ 2
×	—, ΤΙΡΥΝ ΘΙΩΝ Palme		Æ 2
	Pheneus, Hermeskopf mit dem Hut im Nacken r.	Weidendes Roß r. ΝΕΦ.? ΕΡΜΑ ΤΟΟΥ	Æ 4
	Tegea, ℞ Kämpfender Ajax		Æ 4
	Aptara, ℞ Α Π / Τ Α / Ρ ΑΙ Herme?		Æ 1½
	Carystus, ℞ Stiernkopf ΚΑ	ΑΚ	Æ 3½
	Coresia (Κ Ο) Ρ Η Traube, u. zwei Beizeichen.		Æ 3½
	Julis, ΙΟΥ Biene		Æ 4
	Pharnacia		Æ 4½
	Pergamum ΑΣΚΛΗΠΙΟΥ (Σ)ΩΤΗΡΟΣ Schlange.		Æ 7
	— Behelmter Kopf ΠΕΡΓΑΜΗ ℞ ΠΕΡΓΑΜΗΝ Dreifuss usf.		Æ 3
	Ophrynium, ℞ Kniender Bacchusknabe		Æ 2
	Sigeum, Pallaskopf v. v.	℞ Eule, Halbmond	Æ 2
	Smyrna, Drusus sen. oder	C. Caesar.	Æ 3
	Ptolemaeus VII Euergetes		Æ 9
	Alexandria, Soaemias, L Δ Pallas		Æ 6.
11 Mai	Auf der Auction Thomsen in Kopenhagen für c. 66 Th. gekauft, Nr. 144/67 u. Nr. 507/67		
28785	L. CLODI. MACRI S. C Löwenkopf r.	LIB(AVG)LEG III Legionsadler zwischen zwei Feldzeichen.	AR.
14 Mai	Von Herrn Hoffmann in Paris für Fr. angekauft Nr. 20/7. (9 Stück 3 N 5 AR 1 Æ)		
28786,	Tarent, Weibl. Kopf r. mit Diadem u. Schleier	TAP. Knabe zu Pferd r., nach dem Kranz greifend, im Felde runder Schild, Purpurschnecke u. Σ	N 4
2,	Michael IV, ΜΙΧΑΗΛ BASILEUS RM Brustbild v. v.	IHS XPS REX REGNANTIUM Brustbild des Heilands v. v.	N 6½

28786 f.	3 Basiliscus und Marcus, Solidus, mit stehender Victoria.		AV
	4 Smyrna, Kopf mit Mauerkrone r.	ΙΜΥΡ ΝΑΙΩΝ [illegible] im Kranze	AR 10.
	5 Tarent, ΖΑΡΑΤ Taras auf dem Delphin rechtshin	ΖΑΡΑΤ Seepferd l., darunter eine Muschel.	AR 6
	6 Neapolis Macedoniae, Gorgokopf r. r. Rp ⊞		AR 1
	7 Caelium, behelmter Kopf r.	Diota (ΚΑΙΛΙ)	AR 1
	8 Theodora Comnena, v. Trapezunt	ΘΕ Η / Ο ΚΟ / ΩΝ ΗΝ / ΡΑ ΗΝ	AR 6.
	9 Celenderis, weibl. Kopf mit Mauerkrone u. Schleier rechtshin, dahinter A.	ΚΕΛΕΝΔΕΡΙΤΩΝ Apollo stehend, in der R. einen Zweig, die L. auf eine Säule stützend, im Felde ΣΩ.	AE 6
16 Mai	Auf der Dupréschen Auction gekauft, 6 Stück 1 AV 5 AR für 4577 Fr. einschl. Commissionsgebühr. Nr. 305/67.		
28787	Tarent, Incusus Nr. 25 (700 Fr.)		AR 7
	Segeste mit dem stehenden Krimissos Nr. 123 (750 Fr.)		AR 7
	Syrakus mit ΣΥΡΑΚΟΣΙΟΝ um den Kopf, ΣΥΡΑ auf der Ks. (200 Fr.) N. 136		AR 7
	Hiero Medaillon Nr. 161 (1100 Fr.)		AR 9½
	Pyrrhus mit dem Kopf des Zeus von Dodona Nr. 212 (800 Fr.)		AR 8½
	Cyzicus, kniender Bogenschütze auf einem Thunfisch Nr. (430 Fr.) 1353		AV 4
17 Mai	Durch Tausch von Herrn v. Rauch erworben Nr. 543/67 12 Stück, 1 AV 9 AR 2 AE, gegen 35 St., 13 AR 20 AE, aus den Dubletten, s. Acc. Katal. Nr. 1 letztes Blatt.		
28788	Goldmünze des K. Amyntas von Galatien — falsch.		AV 2
	Boemund 7. Graf v. Tripolis		AR 4½
	Manuel II Kaiser von Trapezunt, zu Ross		AR 5
	derselbe		AR 5
	derselbe		AR 3
	2 gleiche	beide.	AR 3
	Manuel III		AR 5
	Sicyon, Domna, mit der Venus von Medici		AE 7
	Canusium, Herakleskopf mit dem Löwenfell r.	ΝΥ ΚΑ	AE 2
	Zwei Beckersche Falschmünzen, ROMANO Pferdkopf mit dem Halse, dahinter Ähre; und Neapolis Campaniae	beide	AR 5
Juli 2 28789	Sieben römische Denare von Vespasian, Hadrian, Antoninus Pius (2) M. Aurelius, L. Verus u. Commodus gefunden zu Bentwisch an der Oste, Amt Neuhaus, Hannover, beim Abgraben eines 10 F. hohen Sandhügels am linken Oste Ufer, etwa 2 M. von der Mündung, vom		

	Finder, Hofbesitzer Amandus v. der Höden am 16 Mai S. M. dem König überreicht, und nunmehr der K. Münzsammlung überwiesen.	
10 Juli	Geschenk des Herrn Dr. Hirschfeld aus Königsberg, welcher die Münze aus Süditalien mitgebracht hat.	
28790	Sextans von Hatria von schöner Erhaltung, namentlich der Schriftseite.	Æ 11.

Von Herrn Lambros 88 Stück 22 AR 66 Æ für 714 Fr.
Nr. 114/67.

28791	Urso I 302 11	Æ 9
	Volcae Arecomici V 79 201	Æ 2
	Olbia, gegossen, nicht bei M.	Æ 12
	Sestus, S. II 537 81	Æ 4
	Thessalonice, S. III 121 760	Æ 8
	— Antoninus Pius u. Augustus S. III 127 811	Æ 6
	Philippus V K. v. Maredonien S. III 253 649	Æ 5
	Pyrrhus II 65 26	Æ 6
	— II 65 32	Æ 7
	Sollium	Æ 4
	Boeotia II 103 55	AR 6
	Unbestimmte angeblich Sicyon Pallaskopf l. Rs Stehender Mann, Dreifuss, Handfackel	Æ 3
	Aegira ?..PA Vordertheil einer Ziege, Rs □ inc.	AR 2-3
	Aegira II 163 116	Æ 4
	dieselbe	Æ 4
	Aegira S. IV 20 121	Æ 2
	Patrae Nero II 193 330	Æ 6
	Tegea S. IV 293 114	Æ 3½
	Eleuthernae vergl. II 275 141	AR 2
	Gortys II 282 195	Æ 3
	Coresia, ~~Stiege~~ Polyp Rs Vertieftes Quadrat	AR 1
	Melos S. II 392 207	Æ 3
	Rhoemetalces II 374 89	Æ 8
	Parium S. V 588 604	Æ 4½
	Thurium. mit stossendem Stier und ΠΑΡ	Æ 4
	Abydos S. V 501 28 zu vergl.	Æ 2
	Ephesus, ΖΩΠΥΡΟΣ	Æ 4½
	Ephesus ΙΑΣΩΝ	Æ 3
	Erythrae ΠΕΛΟΠΙΔΗΣ, III 127 482	AR 3
	Smyrna, drei verschiedne	Æ 4 u. 2
	— Nero III 222 1236	Æ 4½
	Teos, weibl. Kopf mit Mauerkrone, Rs ΤΗΙΩΝ Traube	Æ 3
	Samos III 281 146	AR 5

1867.

28791 f.	Stratonicea S. VI 536 480	Æ 3
	Taba? Pallaskopf r. ℞ AΘ TA Kämpfender.	Æ 2
	Perga Traian S. VII 45 83	AR 7
	Blaundos, IV 20 98	Æ 4½
	Hierocaesarea IEPOKAICAPEWN EΠI .... WNOC APIEPEWC	Æ 3
	Armonia S. VII 483 4	Æ 3½
	Cidyessus, Domitian, IV 266 417	Æ 5
	Cotiaeum IV 270 431	Æ 6
	Metropolis, Philippus I, IV 338 826	Æ 6
	Sala IV 358 927 der Typus, S. VII 613 563 der Name	Æ 5
	Caesarea Tiber IV 408 9 u. S. VII 660 13	AR 4½
	— Traian IV 412 38	AR 5
	— — VI 694 546	AR 5
	— — VI 692 536	AR 3
	— Commodus S. VII 675 98 u. IV 420 95	AR 5
	— Septimius Severus S. VII 678 116	AR 3½
	— Diadumenian nicht bei M.	AR 5
	— Elagabal nicht bei M.	Æ 6
	— Severus Alexander IV 432 174	Æ 7
	Antiochus I	AR 8
	derselbe	Æ 2½
	Antiochus d. Gr. V 26 225	AR 7
	derselbe	Æ 4
	Antiochus VI V 70 608	Æ 4
	— V 71 611	Æ 2
	Alexander II V 82 724 u. 725	Æ 5
	Samosata Caracalla V 120 60 u. 61	Æ 5½
	— Elagabal V 121 65	Æ 9
	Beroea Traian V 137	Æ 4
	— Antoninus Pius V 137 31	Æ 5
	Hieropolis, M. Aurelius V 139 42	Æ 5½
	— L. Verus V 140 44	Æ 5½
	— Severus Alexander V 141 52	Æ 9
	Chalcidene Hadrian V 144 12	Æ 6
	Antiochia zwei	Æ 4
	— Augustus V 158 88	Æ 6
	— Galba V 170 194–196	AR 6
	— Septimius Severus V 178 247	AR 7
	— Geta als Caesar	AR 7
	— Mairinus V 182 275 u. f. NB	AR 7
	— —	AR 6½
	Gabala Caracalla S. VIII 164 186	Æ 8
	Laodicea Syr. (Antiochus IV autonom) nicht bei M.	Æ 5½

28791 f.	Laodicea Syr. (Ant. IV autonom. nicht bei M.)	Æ 4½
	— V 245 680	Æ 4
	— V 245 683	Æ 4½
	— Vespasian V 249 724 XAP	Æ 5
	— M. Aurel S. VIII 174 238 od. 242	Æ 6½
	Seleucia V 275 877	Æ 4
	— V 273 849	Æ 5
	Kleinasiatischer Med^on Traian, R/ Adler zwischen 2 Feldzeichen	AR 7
	Maxentius VOT OPTATA ROMAN FEL. Victoria	Æ 6½
28791^a Juli 18.	Tausch mit Herrn Stadtgerichtsrath Dannenberg, er erhält die im ersten Arr. Katalog am Ende verzeichneten zwei Dubletten.	
	Volusianus R/ PVDICITIA AVG. Die VS hat VEND (Cohen 20 Fr.)	AR
	Crannon, AT ΛA, KPA, Atrax Larissa Krannon? Vase zwischen zwei Schildern (M. 30 Fr.)	Æ 3½
	Tessera, Strahlenbekränzter Kopf des Augustus R/ VII (C. 20 Fr.)	Æ 5
	Phönizische Unbestimmte, Kopf des Zeus R/ Prora ΡΙΡΥ und unten ΓΙΤΙΛΥ?	Æ 3
27 Juli.	Von H. Timpe 12 röm. Bronze Münzen sämmtlich von schöner Erhaltung für 26⅔ Th. Nr. 807/67	
28792	Divus Augustus restituiert von Nerva.	Æ I
	Die Zwillinge des jüngern Drusus	Æ I
	Titus, Felicit. public.	Æ I
	Domitian, Tr. P. Cos. VII Des. VIII P.P. Pallas.	Æ I
	Traian, Via Traiana	Æ I
	Faustina die jüng. Laetitia	Æ T
	Commodus Tr. P. III R/ Libertas	Æ T
	M. Aurelius, Divus, Adler	Æ II
	Elagabal, P. M. Tr. P. III Cos. III P.P.	Æ T
	Trebonianus Gallus, Salus Augg.	Æ T
	Gallienus, Virtus	Æ T
	Postumus, Laetitia Schiff.	Æ T.
4 Octob.	In Basel durch S. Friedlaender angekauft 14 Th. 12 Sgr. 1 AV 3 Æ Nr. 1105.	
28793	Syrarus, Apollokopf dahinter ☉ Dreifuss (ΣΥΡΑΚ)ΟΣΙΛΝ Γ	AV 3
	Camarina, Gorgonen Maske ⁘	Æ 6
	Thermae, Jugend(. Herakleskopf r.) Weib(. Kopf mit Tutulus	Æ 3
	Dieselbe Münze, Spuren von ΘΕΡΜΙΤΑΝ vor dem Herakleskopf	Æ 3.

5 Oct. 75 Trapezuntische Silbermünzen der Komnenen von Herrn Consul Dr. Blau früher in Trapezunt gesammelt u. für 160 Th. verkauft. Nr. 987/67.

Acc. 28794 Die Beschreibung dieser Münzen befindet sich in den Berliner Blättern für Münzkunde Theil IV Seite 151 ff

12 Oct. 61 Denare röm. Familien von S. Egger für 81 Th. 6 Sgr. angekauft. Nr. 740/67.

28795 Das Specialverzeichniß befindet sich bei den Acten.

Bi: Beizeichen der 3A des Papirius: 1. Helm - Hase 2. Gr. Kranzschwein - Gestell 3. Wiesel/Hirsch [Textdll. in den Einwerkungsakten]

12 Oct. Von Lamboy angekauft 1 N aus der Nr. 114/67 und 39 Stück 3 N 7 R 29 E aus der Nr. 711/67 / 1426½ Fr.

28796. Carystus N 2½
x Mystia Britt. E 4
Delphi Hadrian S. III 498 37 E 6
Thebae S. III 528 150 liegt bei Thebae Thessal. R 3½
Argos S. IV 236 2 R 3
" Tegea[a]: oder Himera[b]: Athen Stch. Frau (liegt bei Himera) E 3
Histiaea Weibl. Kopf r. Rz Stier E 3
Andros, Jugend. Kopf l. mit Weinlaub bekränzt. Bacchus auf einem Lehnstuhl r. E 3½
Priapus, vergl. II 628 728 E 1½
Mytilene III 48 117 E 6
Tarsus S. VI 537 487 E 5
Stratonicea (Hadrianus) S. VI 505 337 u. f. E 4
Lycia S. IX 287 66 M. X 20. R 4½
Cyprus (Eugenius) Pallaskopf l. Weibl. Kopf mit Krone l. N 1
Magnesia Lyd. Sev. Alexander, mit liegendem Flussgott E 8½
Aegae S. VII 488 33 E 7
Apamea, Pallaskopf r. Adler, Diskuswerfer, Macarius ATTALOS E 5
Laodicea (Syr.) Caracalla Rz Kopf der Tyche im zweisäul. Tempel E 4
Seleucia V. 276 882 u. f. E 5
Berytus Julia Domna Poseidon stehend, l. E 6
Aradus M. Aurelius u. L. Verus V 465 857 E 6
— Elagabalus V 465 858 E 9
Sidon V. 876 266 u. f. E 4
Phönicien, unbest. (liegt bei Cassiera) E 3
Ascalon Traian GIC S. VIII 368 34 E 6
Caesarea Nero, V 486 1 E 6
— Trajan V 487 5 E 6
Judaea Nero (u. Britannicus) V 554 217 E 3

28796. Die
Nis
Me
Ar
Un
Per
Str
Az
Per
Ar

16 Oct.

28797 Ar
De
Ar
By
Pa
Ta

28798 3
e

Sol

22 Nov.

28800 Kle

28801 Aur
bei

e. d.

28802 Aur

28796.	Die vorhergehende M in einem zweiten Exemplar	Æ 3
	Nisibis Gordianus III M. v 626 172	Æ 6½
	Mesopotamia, Faustina iunior H NIKH PΩMAIΩN, Salus sitzend	AR 4
	Arsaces XIV? (liegt bei den unbestimmten Arsaciden)	AV 3
	Unbestimmte Arsacidische Münze	Æ 7½
	Persia, bärt. lorbeerbeav. Kopf r. K 41 Galeere Arados	AR 2½
	— ebenso	AR 1
	Ardeschir I M. v 689 2 u. 3.	AR 7
	Azes K. v. Bactrien	Æ 8½
	Persische Satrapenmünze (am Ende der Arsaciden)	AV 2½
	Alexandria Vespasian ?? LH Drei Ähren	Æ 1
	— Nerva, M. VI 105 530.	Æ 6
16 Oct.	Von S. Egger in Pesth. 4 Münzen 1 AV 3 AR für 100 Fr. Nr. 1156/67	
28797	Anthemius, Salus Reipublicae, im Felde RA (RAVN?)	AV
	Demetrius II K. v. Syria, Drachme (gegossen!)	AR 3
	Alexandria Nero LE ΔΗΜΟΣ ΡΩΜΑΙΩΝ	AR 6
	Byz. Münze aus der Zeit des Andronicus II, AVTHKPATPEC PΩMAIΩN Zwei stehende Kaiser ein Patriarchalkreuz haltend.	
	Rs. BOHΘEI KIIIE (so) Der Heiland sitzend IC XC	AR 5.
31 Oct.	Von Alex. Avierino in Ramleh bei Alexandria durch den K. Viceconsul Assessor Friedlaender angekauft, 1230/67 (Die Quittungen des Avierino sind mit eingesandt worden.)	
28798	3 AV 8 AR 103 Æ für 952½ Fr. oder 254 Th. Das Specialverzeichniß dieser Münzen befindet sich bei den Papieren: Ankäufe von 1867.	
16 Nov. 28799	1 AV von Timpe für 8 Th. 15 Sgr. Nr. 1258/67. Solidus des Romanus I und des Christophorus, sehr schönes Ex.	AV.
22 Nov.	Von dem Hofrath Dr. Pauly für 1 Th. gekauft.	
28800	Kleine AR M. von Dorino Gattilusio Herrn von Lesbos	AR.

1868.

3 Jan.	Von Herrn Kaufmann Fendius in Frankfurt a/O. für 25 Th. angekauft. Nr. /67.	
28801	Aureus des Septimius Severus Rs RESTITVTOR VRBIS Sitzende Roma bei Cohen 150 Fr. geschätzt.	AV.
e. d.	Von dem Herrn Fabrikanten Goldberg in Herford Nr. 1497/67	
28802	Aureus des Carus, Rs. PAX AVG. Pax linkshin schreitend	AV.

27 Jan. Von Herrn Timpe 96 Münzen 21 AR 75 AE römische und alexandrinische Kaisermünzen für 125 Th. 29½ Sgr.

28803 Eine Specification erscheint unnöthig da alle Stücke die Accessionsnummer 28803 tragen. Die werthvollsten sind:
Pertinax AR MONETA AVG, nicht bei Cohen.
Didius Julianus AR RECTOR ORBIS
Claudius restituiert von Domitian AE II, Pallas nicht bei C
Jovianus AR die erste Silbermünze dieses Kaisers
Alexandria, Gordianus Afr.
S. das Verzeichniß bei den Papieren über Ankäufe.

27 Febr. Von Herrn S. Egger 17 Stück 1 AV 6 AR 10 AE für 500 (?) Fr. Nr. 168/68.

28804	Jovianus Securitas Reipublicae		AV.
	Constantinus Monomachus MP ΘΥ Η ΒΛΑΧΕΡΝΙΤΙCΑ		AR
	Patraus, Rs. Vordertheil eines Ebers		AR 3
	Abdera ΔΕΟ Greif Rs ⊞		AR 3½
	Damastium, Appollokopf	Dreifuß	AR 3
	..... ΛΟ Lorbeerzweig	Traube Λ	AR 1½
	— Männl. Kopf mit spitzem Bart Rs Vertieftes Quadrat		AR 1
	Tomi Gordianus und Tranquillina Rs Hygiea		AE 8
×	Cypsela wie Cadalvène Tf. I 4		AE 2
	Abdera, Hermeskopf	ΕΠΙ ΔΙΟΝΥΣΙΑΔΟΣ Greif	AE 4
	Amyntas II v. Maced. Kopf r.	ΑΜ(ΥΝ)ΤΑ Helm	AE 2
	Patraus, Kopf des Zeus r.	Blitz AR ΠΡ	AE 2
	Epirus, Stossender Stier r.	Blitz im Lorbeerkranz	AE 3½
	Abydus, Kopf der Artemis mit Adler auf dem Blitze, darauf geprägt: ΑΒΥ sitzender Hermes, Caduceus	Mauerkrone, darauf geprägt	
	Weibl. Kopf v. v.		AE 5½
	Eresus, ~~Titus~~ Vespasian Rs Steuer ΕΡΕCΙ		AE 4
	Buthrotum? Dium? Augustus	P. BA(EBIVS)IVIR QVINQ, im Felde DD	AE 6½
	Potidaea. Weibl. Kopf	Stossender Stier, im Abschnitt ΠΟΤΙ,	AE 1½

eod. Von Herrn Egger 40 röm. Denare für 39 Th. 2 Sgr. Nr. 740/67, u. 2 griech. AR für 6 Th. mit derselben Nr. 740/67

28805 Antonia, Appuleia 3, Calpurnia 3, Cornelia 5, Cassia, Carisia, Hosidia, Licinia, Lucilia, Marcia, Memmia 3, Mussidia 3, darunter eine mit Caesars Kopf, Mantia, Mamilia, Norbana, Nonia, Nevia, Postumia 3, Praetoria, Suspicia, Tituria, Vibia 2, Valeria 2 Vettia. Diese 40 Münzen liegen auf Zetteln mit der Acc. Nr., es ist also hier keine Beschreibung nöthig.

Didrachme von Dyrrhachium mit dem Pegasus, und Didrachme

	von Anaitorium mit APIZTOΦP über dem Kopf der Pallas.		
29 Febr.	Von Herrn Lipmann 1 N für 9 Th. N. 205/68		
28806	M. Aurel als Caesar ℞ TR POT COS II Stehende Minerva		N.
2 März	Von Herrn Tempe 1 Æ 11 Th. Nr. 195/68		
28807	Diadumenianus SPES PVBLICA Cohen 100 Fr. =		Æ I.
23. März	Von Herrn Prof. Bergmann in Brandenburg a/H. 38 St. 6 R 7 Bill.		
	25 ℔ Æ für 32 Th. 4 Sgr. Nr. 20/68 (Diese Münzen kommen aus Athen.)		
28808.	Aegina		R 2½
	—		R ½
	—		R ¾
	Argos KS. A ΕΠΙΚΡΑΤΕΟΣ		R 2¼
	Elis vor? Vorderth. eines Pferdes ✠ ~~Sie liegt bei Cleitor.~~		R 1
	Cardia, Löwe	KAPΔIA Getreidekorn	Æ 2½
	Pyrrhachium R. des jugendl. Herakles mit dem Löwenfell	4 V Δ Die Waffen des Herakles	Æ 3½
	Philipp II von Macedonien Herakleskopf mit dem Löwenfell	ΦIΛIΠ ΠΟΡ M Keule	Æ 2
	Heraclea Thessaliae Mionnet S. III	285 145 (18 Fr., Poeis 2½ Fr.)	Æ 3½
	Larissa Weibl. Kopf r.	ΛAPI Harpa im Kranze	Æ 3
	Octaei M. Π 19 140		Æ 3½
	Thoris ΦΛKE(ΛN) Drei Stierköpfe	T im Kranze.	Æ 6
	Athen KS. Dreifuss		Æ 5
	— KS. Fliege		Æ 3
	Corinth Kopf der Aphrodite	Q. CAECIL. NIGR. C. HEIO. P.M. IIVIR Pegasus.	Æ 6
	— Augustus	P. ÆBTI. P/C. IK IO. HERA/IIVIR QVI/ITER	Æ 5
	Patrae M. Aurel KS. Lupa	mit den Zwillingen	Æ 4
	Pellene KS. TE Widderkopf im Kranze		Æ 3½
	Elis, Kopf des Zeus, Adler u. Schlange		Æ 4
	Cleone (oder Cleitor) Mionnet S. IV 258 138	(18 Fr., kostet 1½ Fr.)	Æ 2
	Cythnus Kopf des?	O N K Lyra N V	Æ 8½
	Pergamum Pallaskopf ΠΕΡΓΑΜΗ NAN	ΕΠΙ CTP ΠΟΛΛΙΝΟC Nackte männl. Figur r. v.	Æ 3
	Dardanus, Reiter	ΔAP Adler, davor kleine männliche Figur.	Æ 5
	Ptolemaeus K. v. Cypern, Adler	Blitz	Æ 1½
	Tralles, Maximinus M. S. VII 476	740 (15 Fr. kostet 4 Fr.)	Æ 4
	Apamea Phryg. M. IV 230 224		Æ 3
	Cyrene Ammonskopf r.	KOIN Silphium	Æ 6½

28808 f.	Phocaea, Vespasian, Denar,	CONCORDIA AVG. im Abschn. ⊕	AR
	Hadrianus, Adventui Aug.	Galliae	Æ II
	Licinius I als Consul Rf Jovi	Conservatori Augg. SM ANT.	Æ III.
	Theodosius I Rf Kreuz im Kranze	SMKA	Æ IV.
	Achaia Isabella von Villehardouin		Bill.
	— Philipp von Savoyen		Bill.
	— Ludwig von Burgund		Bill.
	— Ferdinand von Majorca	Saulcy Croisades XVI 16	Bill.
	Athen Gui II de la Roche		Bill.
	— — derselbe kleine Münze		Bill.
	Achaia, Robert von Anjou	Saulcy Croisades Tf. XVI 9	Bill.
25 März	Von Herrn Imhoof in Winterthur 36 Münzen 3 AR 33 Æ für 417 Fr.		
28809	Alaesa, Aluntium, Calacte, Cephaloedium², Gela AR, Taeta², Nacona², Panormus AR und 6 Æ ferner 7 Æ, Solus, Cephaloedium², Syracus 2, Cossura 2, Lipara 3, Gelo 1, Monunius AR welchen Mionnet 400 Fr. schätzt.		
2 April	Von Herrn Hoffmann 11 Münzen 2 N 1 AR 8 Æ für 1137 Fr. Nr. 1421/67.		
28810	Tarent, Kopf des Zeus, dahinter NK	Adler auf dem Blitz, davor Pallas Promachos.	N 4.
	Michael VI. + MIXAHA AYTOCRAT Dir Kaiser stehend	MP ΘY Brustbild der Maria	N 5
	Aspendus, Zwei Ringer A¼ V	Schleuderer, vor ihm ein nackter Genius, hinter ihm Triquetrum	AR 6
	Alexandria, ANNIA ΦAVCTINA CEBA Brustbild.	LE Mars stehend	Æ 6
	Side, Annia Faustina, ANA ΦAVCTEINA (CE) Brustbild; E ist eingestempelt.	CIΔHTΩN Sechssäuliger Tempel in welchem Bacchus(?) steht	Æ 9
	Alexandria? Nero und Poppaea,	von besonders schönem Styl. Sie liegt jetzt bei den Unbestimmten	Æ 6½
	Magnesia Lyd., IEPA CVNKΛHTOC	EΠ CT AV ΘEOΔOTOY MAΓNHTΩN CIΠYΛ Fortuna im viersäuligen Tempel	Æ 7
	Metropolis Phryg. Tranquillina, ΦPO (so) CABEI TPANKYΛ... Ihr Brustbild.	EΠ·CP·M·IOV·HPAKΛA·MHTPOΠO:ΛEITΩN Fortuna, den Mars auf der Hand haltend, vor ihr ein Altar.	Æ 8
	Aspendus, Gallienus.	ACΠENΔIΩN Fortuna	Æ 8½
	Halicarnassus, Commodus.	AΛIKAPNACCEΩN Apollo	Æ 7.
	Nomus Sebennytes M Antoninus	Pius, Mionnet VI 549 146	Æ 9½

22 Apr.	Durch den Assessor Viceconsul Friedlaender in Alexandria von Herrn Avierino angekauft 7 St. 2 Æ 5 Æ für 7 Th. 6 Sgr. (Die Taxe ist 97 Fr. 25 Th. 6 Sgr.)	
28811	Ptolemaeus Soter Mionnet VI 5 47 (60 Fr.)	Æ 6
	Ptolemaeus Philadelphus LKH, ΠΑ vergl. VI 12 108 (18 Fr.)	Æ 6
	Alexandria Augustus VI 49 34 (2 Fr.)	Æ 2½
	— Hadrian LEN zwei Ähren, nicht bei M. (2 Fr.)	Æ 1
	— — LIA die Dioskurenhüte, nicht bei M. (2 Fr.)	Æ 1
	— ~~Antoninus~~ Hadrian. L ΑΩΔΕΚ M. VI 257 1756 (10 Fr.)	Æ 10
	— Commodus L BK VI 336 2333 (3 Fr.)	Æ 6
30 April	Von Herrn Egger 3 Æ für 14 Th. 344/68	
28812	Byblus Diadumenian M. V 355 128 18 Fr.	Æ 5
	Sagalassus M. Aurel, nicht bei Mionnet, der liegende Flussgott ΚΕϹΤΡΟϹ (liegt jetzt als Caracalla?)	Æ 6
	Tripolis Phön. Diadumenian, S. VIII 292 257	Æ 6.
25 Mai	Geschenk des Herrn Dr. Benndorf 1 Æ Nr. 518/68	
28813	Selinunt. Blatt, unten neben dem Stiel ∘ ∘ Vertieftes Quadrat zu Girgenti gekauft.	Æ 6
a. d. T.	Von Herrn Webster in London gekauft 9 St. 1 Æ 8 Æ für 3 £. 13 Sh. Nr 354/68	
28814	EX DD Unbekannter Bildniskopf (.A)VFIDIVS RVFVS.? Amor auf rechtshin. einem Seepferd r.	Æ 4.
	Lysimachia Mionnet I 429 24	Æ 3
	Sestus M. I 429 30.	Æ 5
	Aegium M. S. IV 20 120	Æ 3
	Aimonia S. VII 482 4	Æ 3
	Aegae Cil. M. V 539 6	Æ 5
	Thyatira M. IV 153 868	Æ 6½
	Aenianes M. II 9 70	Æ 4
	Lamia M. II 13 94	Æ 1½
27 Mai	Eingetauscht von Hofrath Iversen aus S. Petersburg gegen 3 schlechterhaltne Æ Dubl. (Chalcis, Maronea u. Naxos)	
28814a	Sauromates II Der König auf dem curulischen Stuhle, R. Curul. Stuhl mit Kranz, Schild und Scepter.	Æ 7.
27 Mai	Von Herrn Hoffmann durch Herrn von Rauch 5 St. (4 Æ 1 Æ) für 362 Franken Nr. 509/68.	
28815	Croton ΟΣΚΣΜΤΑΜ Jugendl. Herakles Grosser Dreifuss, daneben Apol am Altar sitzend, Lorbeerzweig in der Hand. von den Python erlegend, unten ΚΡΟΤΟΝ.	Æ 6

28808 f.	Phocaea, Vespasian, Denar,	CONCORDIA AVG. im Abschn. ⊕	AR
	Hadrianus, Adventui Aug.	Galliae	Æ II
	Licinius I als Consul Rf Iovi	Conservatori Augg. SM ANT.	Æ III.
	Theodosius I Rf Kreuz im Kranze	SMKA	Æ IV.
	Achaia Isabella von Villehardouin		Bill.
	— Philipp von Savoyen		Bill.
	— Ludwig von Burgund		Bill.
	— Ferdinand von Majorca	Saulcy Croisades XVI 16	Bill.
	Athen Gui II de la Roche		Bill.
	— — derselbe kleine Münze		Bill.
	Achaia, Robert von Anjou	Saulcy Croisades Ff. XVI 9	Bill.
25 März	Von Herrn Imhoof in Winterthur 36 Münzen 3 AR 33 Æ für 417 Fr.		
28809	Alaesa, Aluntium, Calacte, Cephaloedium², Gela AR, Iaeta², Nacona², Panormus AR und 6 Æ ferner 7 Æ, Solus, Cephaloedium², Syracus 2, Cossura 2, Lipara 3, Gelo 1, Monunius AR welchen Mionnet 400 Fr. schätzt.		
2 April	Von Herrn Hoffmann 11 Münzen 2 N 1 AR 8 Æ für 1137 Fr. Nr. 1421/67.		
28810	Tarent, Kopf des Zeus, dahinter NK	Adler auf dem Blitz, davor Pallas Promachos.	N 4.
	Michael VI. + MIXAHA AYTOCRAT Dir Kaiser stehend	MP ΘY Brustbild der Maria	N 5
	Aspendus, Zwei Ringer A¼ V	Schleuderer, vor ihm ein nackter Genius, hinter ihm Triquetrum	AR 6
	Alexandria, ANNIA ΦAVCTINA CE, BA Brustbild.	LE Mars stehend	Æ 6
	Side, Annia Faustina, ANA ΦAV CTEINA (CE) Brustbild; E ist eingestempelt.	CIΔHTΩN Sechssäuliger Tempel in welchem Bacchus (?) steht	Æ 9
	Alexandria?, Nero und Poppaea,	von besonders schönem Styl. Sie liegt jetzt bei den Unbestimmten	Æ 6½
	Magnesia Lyd., IEPA CVNKΛHTOC	EΠ CT AV ΘEOΔOTOY MAΓNHTΩN CI-ΠYΛ Fortuna im viersäuligen Tempel	Æ 7
	Metropolis Phryg. Tranquillina, ΦPO (so) CABEI TPANKYΛ... Ihr Brustbild.	EΠ·CP·M·IOV·HPAKΛA·MHTPOΠO:-ΛEITΩN Fortuna, den Mars auf der Hand haltend, vor ihr ein Altar.	Æ 8
	Aspendus, Gallienus.	ACΠENΔIΩN Fortuna	Æ 8½
	Halicarnassus, Commodus.	AΛIKAPNACCEΩN Apollo	Æ 7.
	Nomus Sebennytes M Antoninus	Pius, Mionnet VI 549 146	Æ 9½

22 Apr.	Durch den Assessor Viceconsul Friedlaender in Alexandria von Herrn Avierino angekauft 7 St. 2 Æ 5 Æ für 7 Th. 6 Sgr. (Die Taxe ist 97 Fr. 25 Th. 6 Sgr.)	
28811	Ptolemaeus Soter Mionnet VI 5 47 (60 Fr.)	Æ 6
	Ptolemaeus Philadelphus LKH, ΠΑ vergl. VI 12 108 (18 Fr.)	Æ 6
	Alexandria Augustus VI 49 34 (2 Fr.)	Æ 2½
	— Hadrian LEN zwei Ähren, nicht bei M. (2 Fr.)	Æ 1
	— — LIA die Dioskurenhüte, nicht bei M. (2 Fr.)	Æ 1
	— ~~Antoninus~~ Hadrian. F. LAWAEK M. VI 257 1756 (10 Fr.)	Æ 10
	— Commodus LBK VI 336 2333 (3 Fr.)	Æ 6
30 April	Von Herrn Egger 3 Æ für 14 Th. 344/68	
28812	Byblus Diadumenian M. V 355 128 18 Fr.	Æ 5
	Sagalassus M. Aurel, nicht bei Mionnet, der liegende Flussgott ΚΕϹΤΡΟϹ (liegt jetzt als Caracalla?)	Æ 6
	Tripolis Phön. Diadumenian, S. VIII 292 257	Æ 6.
25 Mai	Geschenk des Herrn Dr. Benndorf 1 Æ Nr. 518/68	
28813	Selinunt. Blatt, unten neben dem Stiel o o — Vertieftes Quadrat zu Girgenti gekauft.	Æ 6
a. d. T.	Von Herrn Webster in London gekauft 9 St. 1 Æ 8 Æ für 3 £. 13 Sh. Nr 354/68	
28814	EX DD Unbekannter Bildniskopf rechtshin. (.A)VFIDIVS RVFVS.? Amor auf einem Seepferd r.	Æ 4.
	Lysimachia Mionnet I 429 24	Æ 3
	Sestus M. I 429 30.	Æ 5
	Aegium M. S. IV 20 120	Æ 3
	Aimonia S. VII 482 4	Æ 3
	Aegae Cil. M. V 539 6	Æ 5
	Thyatira M. IV 153 868	Æ 6½
	Aenianes M. II 9 70	Æ 4
	Lamia M. II 13 94	Æ 1½
27 Mai	Eingetauscht von Hofrath Iversen aus S. Petersburg gegen 3 schlechterhaltne Æ Dubl. (Chalcis, Maronea u. Naxos)	
28814a	Sauromates II Der König auf dem curulischen Stuhle, R. Curul. Stuhl mit Kranz, Schild und Scepter.	Æ 7.
27 Mai	Von Herrn Hoffmann durch Herrn von Rauch 5 St. (4 Æ 1 Æ) für 362 Franken Nr. 509/68.	
28815	Croton OSKSMTAM Jugendl. Herakles am Altar sitzend, Lorbeerzweig in der Hand. — Grosser Dreifuss, daneben Apollon den Python erlegend, unten ΚΡΟΤΟΝ.	Æ 6

28815 f. 2	Zancle, die gewöhnliche M. in einem vorzüglichen Exemplar		AR 5½
3	Tarent ΤΑΡΑϹ (so) Taras l. einen Cantharus in der R. Im Felde M	ΑΡΙϹΤΙΠΠ.. Reiter r. einen Palmzweig in der R., im Felde AR	AR 6
4	Tarent ΤΑΡΑΣ Taras mit Füllhorn im l. Arm. Im Felde Dreifuss	ΟΛΥΜΠΙΣ Reiter im Harnisch, einen Speer werfend, im Felde Kranz	AR 5
5	Pharsalus Pallaskopf v. v. daneben Schild u. Lanze.	ΦΑΡΣΑΛΙΩΝ Reiter r. einen Speer schwingend, hinter ihm ein Mann zu Fuss mit einem Speer	AE 5
8 Juni	Von Herrn Manachim aus Constantinopel für 1 Th. gekauft N. 564/68.		
28816	Drachme von Artabanus I dem dritten Arsaciden		AR 5
22 Juni	Von Herrn H. Hoffmann aus Paris eingetauscht gegen 3 Münzen welche im Verzeichniss der fortgegebnen Stücke unter heutigem Datum verzeichnet sind. Nr. 612/68.		
28817	Medaillon des Antinous von Bithynium: ἡ πατρὶς Ἀντίνοον θεόν, von dem schönsten Styl und vollkommner Erhaltung.		AE 11.
a. d. T.	Von Herrn H. Hoffmann aus Paris angekauft für 550 Fr. Nr. 509/68	ist das Ex., von dem wir einen Petersburger Galvano haben	
28818	Doppelstater von Cyzicus, Löwin	linkshin auf einem Thunfisch	AV 5.
14 Juli	Von Herrn Lambros in Athen 29 Münzen 1 AV 16 AR 12 AE 1415½ Fr. Nr. 453/68.		
28819	Thebae Boeotiae Mionnet S. III 523	117	AV 2
	Agyrium M. T 217 77		AE 5
	Naxos Sicil. ΝΑΧΙ Epheubenr. Kopf des	Bacchus R. Ranke mit einer Traube	AR 2
	Abdera Greif	ΠΡΛΤΗΣ Stierkopf	AR 2
	Heraclea Maced. M. S. V 52 258	irrig unter H. Bithyniae	AR 3
	Mende S. III 82 501		AR 3
	Aenianes Thess. Kopf des Zeus	ΑΙΝΙΑΝ.. Schwert u. Speer	AR 2
	Corcyra M. II 69 6 u. 7		AR 4
	Athen II 113 19		AR 5½
	Eleusis, Demeter	(ΕΛΕ)ΥΣΙ Schwein auf einem Ährenbündel, darunter Schweinskopf u. Ꝺ	AE 4
	Patrae, Sabina S. IV 143 954		AE 5
	Elis, Kopf der Hera r.	FA Adler r.	AR 2
	Polychenia S. IV 334 244		AR 3½
	— ebenda 335 249		AE 2
	Paros, weibl. Kopf r.	ΑΝΑΞΙΚ ΠΑΡΙ Ziege r.	AR 6
	Nicomedia Pupienus, nicht	bei M.	AE 9
	Mytilene S. VI 59 43		AR 6

	28819f.	Colophon? Apollonkopf r.	Lyra, ohne Aufschrift	Æ 4
		Pargylia Weibl. Kopf mit Schleier r.	Pg ΒΑΡΓΥΛΗΤΩΝ Hirsch, Fackel unter seinem Leib, Kranz	Æ 3
		Halicarnassus III 347 255 aber	ΦΑΝΟ. ΑΛΙΚΑΡ(Ν)ΑΣΣΕΩΝ	Æ 4
		Anemurium S. VII 183 141		Æ 5
		Kanertas, Baktrien		Æ 7
		Magas, S. IX 187 53		Æ 3
		Justinus I DN IVSTINVS PP(AVG) Behelmter Kopf r.	GLORIA R(OMANORVM) Der Kaiser stehend, COB.	Æ 4½
		Urbs Roma, Kopf der Roma l. (Für 2 Fr.)	Die Wölfin mit den Zwillingen	Æ 9
		3 Kleinste Æ aus der Zeit Justinians, die eine hat Æ in einem zweisäuligen Tempel, die beiden andern haben eine Burg		Æ 1
		Focas, Ks. ΦK im Kranze		Æ 1½
	20 Juli	Von Hn. Hamburger 6 Münzen 1 Æ 5 Æ 120 Fr. Nr. 1428/67.		
	28820.	Leontini, von besondrem Schönheit, unter dem Löwenkopf ein Fisch (40 Fr.)		Æ 7
		Bergtis Troadis, Kopf eines Dioscuren zwischen zwei Sternen.	BI PY zu Seiten einer Keule, das Ganze im Kranze. (15 Fr.)	Æ 4
		Mytilene Domitia (10 Fr.)		Æ 6
		Alexandria, Constantius Chlorus.	LA Ptolemäus auf dem Drachenwagen (5 Fr.)	Æ 4½
		Diosthieron Feta, Aesculapius stehend (30 Fr.)		Æ 3½
×		Pogla Feta, Kopf des Sol. (20 Fr.)		Æ 2½
	27 Juli	Von Herrn Timpe 8 Æ für 40 Th. 24 Sgr. Nr. 706.		
	28821	Caecilia Cohen Nr. 40 (25 Fr.)	fehlt gänzlich	Æ
		Eppia Cohen Nr. 3 (15 Fr.)		Æ
		Petronia Cohen Nr. 5 (5 Fr.)		Æ
×		Vergilia Cohen Nr. 1 fehlt gänzlich. (50 Fr.)		Æ
		Terentia Cohen Nr. 16 (12 Fr.)		Æ
		Naevoria Cohen Nr. 2 (30 Fr.) nur 1 fehlerhaftes Ex. vorhanden		Æ
		Vibia Nr. 26 (5 Fr.)		Æ
		Vibia Nr. 23 (8 Fr.)		Æ
	31 Juli	Bisher bildeten die antiken Münzen eine Unterabtheilung des Antiquariums; und dessen Directoren, nach einander Levezow Gerhard und Tölken, waren dem Namen nach Directoren der Sammlung der antiken Münzen. Da sie jedoch als Archäologen keine numismatischen Kenntnisse besassen, so nahmen sie keinerlei Einfluss auf die Verwaltung der Münzsammlung, welche stets von Numismatikern der That nach selbständig verwaltet wurde; 1839 bis 1840 von Herrn Bibliothekar Dr. Pinder, dann von Oct. 1840 bis Oct. 1858, da sein Amt als Bi-		

bliothekar seine Zeit fast ganz in Anspruch nahm, von ihm mit meiner Hilfe, endlich von Oct. 1858 bis jetzt von mir allein.

Die neueren Münzen standen ebenfalls unter der nominellen Direction der genannten Archäologen, wurden jedoch von Herrn Hofrath Bolzenthal, seit Levezows Tod, allein verwaltet.

Die beiden Theile der Münzsammlung, antike und neuere, waren gänzlich von einander geschieden, so daß ich niemals Zutritt zu den neueren Münzen habe erlangen können.

Nunmehr sind auf vierjähriges Betreiben, seit Tölkens im Frühjahr 1864 erfolgtem Tode, endlich die beiden Theile 2 Oct.
der Münzsammlung in einer Verwaltung vereinigt worden, 28826
da Herr Hofrath Bolzenthal zum 1. Oct. d. J. pensionirt
worden ist. Dadurch ist nun zum ersten Mal eine
K. Münzsammlung, als eigne Abtheilung des Museums,
geschaffen worden, zu deren Director ich unter dem 29. Juni
d. J. ernannt worden bin. Somit nimmt endlich dieser älteste Theil der K. Sammlungen auch äusserlich die ihm
gebührende Stelle ein. Die ärztliche Trennung der beiden
Theile der Münzsammlung dauert leider noch fort. 2 Oct.

5 Aug. Vom Postdirector Schaale in Köln 1 N 130 Th. 663/68. 28827
28822 Aureus der Faustina, RS. PIETAS AVGG. N
Diese Münze ist angeblich in einem Walde bei Siegen gefunden, es ist das identische Exemplar welches unter Nr. 769 und 837/64 schon vorlegt worden war. Damals forderte der Besitzer 180 Th. Cohen schätzt diesen Aureus 160 Th. 600 Fr., Herr Hoffmann in Paris forderte für ein gutes Exemplar 423 2/3 Th. oder 1600 Fr.

26 Oct.

10 Aug. Von Herrn Weisbach 2 N für 22 Th. 739/68.
28823. Hadrian R/ GEN P R PM TR P COS III Stehender Genius N. 28828
Antoninus Pius PONT MAX TR POT COS Pietas opfernd am Altar N.
Cohen nennt nur ein Ex. dieser Münze.

9 Sept. Von Herrn Bessellich in Trier 1 E 20 Sgl. Nr. 1070/63!
Acc. 28824 Traian R/ TR. POT. COS. II. S.C. Frau auf zwei gekreuzten Füllhörnern sitzend, Abundantia. In Trier gefunden. E. II.

21 Sept. Von Herrn Imhoof durch L. Friedländer erworben 1 A. 4 R 3 E
für 21 Th. 2 Sgl. Nr. 871/68 30 Oct.
Acc. 28825 Agrigent, Tetradrachme mit einer Balaustium Blüthe unter dem Seepferd. Sehr schönes Ex. (40 Fr.) R 6 28829

	Segeste, Weibl. Kopf v. v. zwischen zwei Zweigen	ΕΓΕΣ.ΑΙΟΝ (rückl.) Hund, darüber Gorgonenmaske, Schnecke. 12 Fr.	AR 2
	Denar des Cn. Domitius Ahenobarbus, sehr schön (15 Fr.)		AR
	— der Gens Memmia, mit K (2 Fr.)		AR
	Himera Thermae, Jugendl. Kopf des Herakles, ΘΕΡΜΙΤΑΝ. 4 Fr.	Weibl. Kopf mit Tutulus.	Æ 2
	Seleucus inc. Bärtiger Kopf des Herakles mit Löwenfell u. Keule r.	ΒΑΣΙΛΕΛΣ ΣΕΛΕΥΚΟΥ Apollon stehend 3 Fr.	Æ 2
	— Gorgonenkopf r.	Dieselbe Aufschrift. Stoss. Stier 3 Fr.	Æ 1
2 Oct.	Geschenk des Assessors Justus Friedlaender K. Viceconsuls in Alexandria.		
28826	Alexandria ... ΔΟΜ ΑΥΡΗΟΟϹ ΑΘΗΝ.Ε Aurelian geprägt auf Vaballathus? Allein man sieht in der regelrechtgestellten Aufschrift fast keine Spur von einer Überprägung, welche doch sicher stattgefunden.	ΕΤΟΥϹ Ε Adler. Auch hier ist kaum (am rechten Adlerflügel oben) eine Spur von Überprägung	Æ 5
	Eine Münze der Salonina, auch von Alexandria, ohne Werth		Æ 5.
21 Oct.	Von Herrn Cassel in Cöln durch den Galleriediener Koch, für 3½ Th. 940/68		
28827	Smyrna u. Chios, Philippus Arabs, Mionnet III 252 1426 (40 fr.)		Æ 10½

Nach erfolgter Vereinigung der beiden bisher getrennten Hälften der K. Münzsammlung werden alle Erwerbungen, sowohl neuere als antike Münzen in diesen Accessions-Katalog eingetragen werden. 26 Oct. 1868.

26 Oct.	Von Herrn Münzhändler Holze 5 St. 4 AR 1 Æ für 4 Th. 952/68.		
28828	Geta Caesar, Liberalitas VI (des Septimius Severus)		AR
	Schlesisches Neunkreuzer-Stück des Königs Friedrich Wilhelm III von 1808.		AR
	Stück von 15 Sols des Königs Ludwigs XVI von Frankreich 1792		AR
	Münze ~~Pipins~~ aus der Zeit Heinrichs des Löwen, Niedersächsisch.		AR
	Grosses viereckiges Kupferstück von K. Karl XII von Schweden bezeichnet 2 DALER S. M., von 1717 mit einem Gegenstempel von 1718.		Æ
30 Oct.	Von Galleriediener Koch 1 AV 3 Th. 25 Sgr. (Goldwerth 3 Th. 5 Sgr.). Nr 962.		
28829	Ducaten des Erzbischofs Johann II von Mainz Würdtwein S. 21 Nr. 96		AV.

31 Oct. Von Herrn Eng in Munster 1 N für 45 Thaler.
auf Vorschlag des Herrn Hofrath Bolzenthal vom
22 Sept. d. J. angekauft. 931/68.

28830. Portugaleser 10 Ducaten schwer von Joh. Franz Grafen von Trautson. Abschlag eines Thalers, also werthlos. N

31 Oct. Von Dr. Kugler im Auftrage des F. Egger
für 10 Th. 16 Sgr. angekauft 1 R. 1 Æ,
Nr. 961/68.

28831 1 Doppelthaler von Stralsund zum Andenken der Belagerung von 1628. R

2 Kupfermünze von Syracus, Behelmter Kopf r. 2 Victoria auf einem Stier reitend. Æ 4.

11 Nov. 68. Von Merzbacher in München 1 R 130 Th. 1009/68

28832 Tetradrachme von Smyrna mit dem Löwen und NIKOΣTPATOΣ R 8

21 Nov. Von dem Herrn Timpe 47 R. für 57 Th. 20 Sgr. 3 pf.
Nr. 102/68.

28833 Brabant, Obol mit DVX
— Heinrich III H. DVCIS
— Johann II Brüssel
— Johann III mit 4 Löwen
— Johanna, double Gros.
— Johann IV, Brüssel
— Maria, ~~double~~ briquet 1481
— Maria, briquet. 1480.
Abtei Nivelles, Obol
Flandern Philipp u. Johann
— Karl der Kühne Sol
— — kalb. Sol.
Namur, Guido de Dampierre
— derselbe
Valenciennes, Obol
Hennegau, Maubeuge, Joh. I
— Wilhelm II
— Wilhelm III
— Johann IV.
Luxemburg Wenzel I Sterling
— Wenzel II
— Elisabeth
— derselbe
Geldern, Eduard

28833 Holl. Holland Max. u. Thei.
Friesland, Bruno, Bolsward
— Egbert I Dorcum
Irland, Edward I Wadeford
Lothringen Ferry III
— Johann Ferry
Metz
Dorpat B. Johann
Riga, Johann 1579
— Hermann 1547
Böhmen, Wratislav.
— Bratislav II
— derselbe
— Borisoi
Mähren, Conrad
— Conrad u. Otto
Strassburg Karl der Dicke
H. Friedrich I CLAVIS
Lüttich, Rudolf Robert 1167–91
— derselbe PERVVO
— Erhard v. d. Mark
Köln, Bruno II
Braunschweig, Otto d. Kind.

23 Nov. 28834 K
ist
und
Bi
owoh

26 Nov. 28835 i
K
Le

8 Dec. 28836. Vo
Ha
Fa
L
Le
Fa
Fa
D
El
Ma
P
M

10 Dec. 28837 Ug

Be
Bu

23 Nov.	Von Herrn Hauptmünzwardein Neubauer 8 Thaler (7 Stück, ein Doppelthaler u. 6 einfache) für den Umlaufswerth überlassen. Nr. 1061/68.	
28834	K. Wilhelm von Preussen Doppelthaler C. 1867, Thaler B (das ist Hannover) 1866, Thaler C (das ist Frankfurt a/M.) 1867. und 4 Thaler von Waldeck, Schwarzburg-Sondershausen, Braunschweig, Oldenburg, welche sämmtlich der K. Sammlung noch fehlten.	8 AR
26 Nov.	Von Herrn Referendar Viedenz 29 Æ für 1½ Th. Nr. 1057/68.	
28835	Münzen u. Marken von Antwerpen, Breda, Mainz, Coesfeld Köln, Osnabrück, Ebensdorf, Dortmund, Waldeck, Münster, Rietberg, Lippe usf.	29 Æ.
8 Dec.	Von Herrn Brüder Egger Münzhändler in Wien 12 Æ 31½ Th. N. 969/68	
28836.	Vespasian R Judaea Capta (C. 8 Fr.)	Æ I
	Hadrian R Adventui Judaeae (C. 25 Fr.)	Æ T
	Faustina iun. R Consecratio (C. 10 Fr.)	Æ T
	L. Verus R Consecratio (C. 15 Fr.)	Æ T
	Lucilla R Junoni Lucinae (C. 8 Fr.)	Æ T
	Hadrianus R Restitutori Hispaniae (15 Fr.)	Æ T
	Hadrianus R Africa (4 Fr.)	Æ II
	Didius Julianus R Rector orbis. (30 Fr.)	Æ T
	Elagabalus R Fortunae reduci (12 Fr.)	Æ T
	Mamaea R Venus felix (3 Fr.)	Æ T
	Balbinus R Victori augg. (12 Fr.)	Æ T
	Maximinus R Pax Augusti (2 Fr.)	Æ II
10 Dec.	Von Münzhändler S. Egger in Wien für 28 Th. 977/68	
28837	Ungarn Denar von Coloman (4 Th.)	AR
	— Salomo (3 Th.)	AR
	— Ladislaus I (4 Th.)	AR
	Böhmen Herzog Wladislav I (2 Th.)	AR
	Burgmilchlingen Thaler von Heinrich Hermann 1605 (15 Th.)	AR.

11 Jan.
28838 Die B. Friedlaendersche Sammlung von italienischen Medaillons, 397 Stück, 2 N 30 R 359 E und 6 Modelle von Speckstein u. Buchsbaum wird Nr. 28838 inventarisirt.
Dabei werden als Geschenk übergeben 21 Stück (3 R 18 E) Medaillen auf Numismatiker, eine Sammlung von Papiergeld, u. 428 Münzen aus den Jahren 1620–1628.

Es ist ein Verzeichniss (auf Blättern) der italienischen Medaillons, worunter eine kleine Anzahl deutscher und französischer sich befindet, vorhanden. Daher bedarf es hier keiner Aufzählung. Jedes Stück wird auf eine Kastelle mit dem Namen B. FRIEDLAENDER gelegt.

12 Jan.
28839 Die Pegtrignetsche Sammlung von 865 Münzen, nämlich 860 antiken, 24 N 458 R 378 E, und 5 neueren, 2 N 3 R also zusammen 26 N 461 R 378 E = 865 Stück
Eine kurze Übersicht dieser Sammlung ist vorhanden, u. jedes Stück wird mit dem Namen des früheren Besitzers auf der untergelegten Kastelle bezeichnet, es bedarf also hier keiner Aufzählung.

Diese Münzen sind die Auswahl aus einer hier vorgelegten Sammlung von mehr als 7000 Stück, welche der Schweizer Baumwoll-Fabrikant Pegtrignet in Pagani nahe bei Pompeji gesammelt hatte. Er hat die meisten aus erster Hand, manche aber auch bei Münzhändlern in Neapel erworben. Unsre Auswahl enthält nur schöne und seltne Stücke.

Reg. Nr. 732/67.

Unter den 5 neueren Münzen befindet sich der Zwölfer von Papst Pius III, welcher nur 26 Tage regiert hat, diese Münze ist eine der allerseltensten der päpstl. Reihen.

13 Jan.
28839a. Geschenk des Regierungs-Raths von Bergmann Directors des Kaiserl. Münzkab. in Wien. Galvanoplastische Kopie der Medaille mit seinem Bildniss.

14 Jan.
28839b Von Herrn Director Bellermann im Tausch gegen 2 röm. Denare welche im ersten Acc. Kat. am Schluss unter den Fortgegebnen verzeichnet sind: 1 E Mirandola, 1 R Alfons V K. v. Portugal.

14 Jan.
28840. Re

20 Jan.
28841 Di
Co
M
Va
Fo
Fo
Ba
Ar

8 Febr.
28842 De
der
sele
ses
Verk

9. Febr.

28843 32
ang
sch

14 Jan. Von Herrn Wollenberg in Posen für 14 Th.
Nr. 18/69

28840. Rosenobel des Königs Richard II von England. N.

20 Jan. Von Herrn Timpe (eigentlich Rollin in Paris)
für 100 Th. 16 Sgr. ~~13~~ 11 Stück, 3 AR ~~10~~ 8 Æ, Nr. 16/69.

28841 Drusus iun. u. Tiberius, beider Köpfe, neben dem des Tiberius TR P. XXXIV. (Nicht bei Cohen, andre 250 Fr.) AR
Cornelia Paula, CONCORDIA Kaiser und Kaiserin AR
Macrinus, Felicitas temporum, Moneta maiorina AR
Vespasian, CAES AVG F DES IMP AVG F COS DES ITER SC Titus und Domitian stehend. ÆI
Traian, S P Q R OPTIMO PRINCIPI Der Kaiser zu Pferd, die Lanze auf den Boden setzend. ÆI
Traian, ARMENIA ET MESOPOTAMIA IN POTESTATEM P. R. REDACTAE Traian st., zu seinen Füssen, Armenia Euphrat und Tigris sitzend. ÆI
Hadrian, Hispania sitzend HISPANIA ÆI
Antoninus Pius, S C, Die Conseeln auf dem Tribunal, zwei Lictoren neben ihnen (C. 50 Fr., nur 1 Ex. ist benannt) ÆI
Faustina iunior TEMPOR FELIC Faustina mit sechs Kindern ÆI
Julia Paula, CONCORDIA S.C. Concordia sitzend (Cohen 120) ÆI
Maximinus, LIBERALITAS AVG S.C. Der Kaiser, die Liberalitas, zwei andre Figuren auf dem Suggestus, ein Bürger steigt die Treppe hinan, am Suggestus vorn 5 kleine Relieffiguren. ÆI

8 Febr. Von Herrn Prof. Conze zu Halle a/S. für 110 Th. 114/69.

28842 Dekadrachmon von Syrakus von vorzüglichem Styl u. trefflicher Erhaltung. Dasselbe stammt aus der Sammlung des Baseler Kaufmanns Chr. Fischer Agent des Rothschildschen Hauses zu Palermo, dessen Sammlung Herr Fr. Imhoof in Winterthur gekauft hat. AR 10.

9. Febr. Tausch mit dem Aegyptischen Kabinet der K. Museen Nr. 1221/1866.

28843 32 aegypt. meist alexandrinische Kupfermünzen aus dem aegypt. Museum sind gegen 32 aegypt. meist alexandrinische Dubletten des Münzkabinets eingetauscht worden.

22 Febr. Von Herrn Hoffmann in Paris für 200 Fr. Nr. 133/69.
cf. Nr. 46/69.

28844 Münze der Zenobia, von Alexandria mit ihrem ganzen Namen CEΠTIMIA. ΑΡ Ѕ p. — Æ 5

23 Febr. Aus dem Gerhardschen Nachlass mit den Anticaglien ohne besondre Preisangabe gekauft Nr. 783/67.

28845 11 griechische AR worunter 5 völlig werthlose und 1 falsche
5 griechische Æ worunter 1 falsche mit ΠΑΟΝΛΝ.
56 römische Kaisermünzen Æ I u. II worunter etwa 10 werthlos
1 Bleitessera, 30 völlig abzunutzte griech. u. röm. Æ
Fernere neuere Münzen: 96 päpstliche AR und 5 Æ. Die AR sind Grossi und Mezzogrossi, meist abgeschliffen dass sie sich nicht für die K. Sammlung eignen, ferner 30 andre Billon u. Kupfermünzen ohne Werth.

26 Febr. Geschenk des Herrn Dr. v. Sallet, 1 AR.

28846 GALLIENVS AVG Strahlenbekr. Kopf mit Harnisch, in der L. die auf der Schulter liegende Lanze. — VIRT GALLIENI AVG Der farnesische Hercules r. Nicht bei Cohen. — AR.

2 März. Von Herrn v. Heldreich Conservator des naturhistorischen Museums in Athen 28 Stück 1 Electrum 10 AR 17 Æ für 277 Fr. 1125/68.

28847. Dardanus Illyrici? Bärtiger Kopf von vorn — ΔΑ.. Köcher und Bogen gekreuzt im □ inc. Unediert? — AR 3
Achäischer Bund Cleonae, KΛ H — AR 3
— — Epidaurus, E IE NK — AR 3
Arcadia ARKAΔ... N rückläufig um den Kopf fast von vorn. — Sitzender Zeus. — AR 3
— AA Kopf l. im □ inc. — Sitzender Zeus. — AR 3
— Ähnlich — AR 3
— AP. A Kopf l. im □ inc. — Sitzender Zeus. Schöner Styl — AR 3
— APKA Kopf l. — Ebenso — AR 1
..... Apollokopf l. — T im Felde — AR 2
Delphi Kopf eines Negers — T Y — AR 1
Teos? Mionnet S. VI 373 1868 — Electr. ½
Panticapaeum, ΠΑΝ Stierkopf l. — Æ 7½
Apollonia Ill. ΛΥΣΛΝ Apollo's Kopf — ΛΠΟΛΛΛΝΙΑΤΑΝ Köcher im Kranze — Æ 5
Megara Caracalla — Aesculap — Æ 6
Corinth Commodus — Apollo? auf eine Herme gestützt auf e. Base, stehend vor ihm ein Becken — Æ 4

28847 forts.	Corinth Septim. Severus ℞ Biga		Æ 6
	Tiryns ℞ Kleiblicher Kopf r.	T(I)P Palme	Æ 1
	— Ebenso	IT Palme, runder Gegenstand	Æ 1
	Pyranthus, Kopf r.	Palme, rechts [illegible], unten ΠΞΙ	Æ 2
	Andros ℞ ΑΝΔΡΙ Thyrsus u.	Traube?	Æ 3
	Delos, ℞ ΔΗ Lyra.		Æ 1
	Parium? Galba?, Kopf des Augustus davor CAESAR u. Stern dahinter GALBA, wohl Magistratsname.	Steinbock mit Füllhorn darunter AVGVSTVS DD	Æ 6.
	Cos ℞ ΑΡΧΙΔΑΜΟ. ΚΛΙΛΝ Keule	Bogen im Futteral	Æ 2
	Side Gordianus III ℞ Pallas wirft	die ein Steinchen in die Urne	Æ 6
	Cibyra Pallaskopf ℞ (K)IBYP	Stehender Löwe(?) darüber M.	Æ 1
	Themisonium Phrygiae	Mamaea ℞ Steh. Pallas	Æ 9
	..... Weibl. Kopf r. davor Λ?	Apollokopf v.v.	Æ 1
	Kleinasiatische Münzen des Augustus u. C. Caesar.		
	...TRIB. POT. PON. MAX Lorbeerbekr. Kopf des Augustus r.	C CAESAR. AVG. F. PON. COS. Kopf des Gaius rechtshin.	Æ 7

13 März Von der K. Hauptmünze durch Herrn Wardein Neubauer für den Metallwerth erworben (4 AV 3 AR) 30 Th. 27 Sgl. Nr. 1061/68.

28848 1 Krone und 1 Halbkrone von K. Friedrich Wilhelm IV, 1 Krone und 1 Halbkrone von K. Wilhelm, 1 Thaler mit dem Lorbeerkranz von K. Wilhelm, 2 Thaler von Heinrich XXII und Heinrich XIV von Reuß. 4 AV 3 AR

16 März Von Herrn Dr. Geissler in Gr. Seitschen (K. Sachsen) für 50 Th. angekauft Nr. 223/69.

28849	Hadrian. HADRIANVS (C)OS III PP Kopf r.	Herrules sitzend v.v. Die R. stützt er auf die Keule welche auf e. Harnisch steht, in der L. hält er (zwei Pfeile?) Neben ihm hängt ausgebreitet das Fell des erymanthischen Ebers. S.C. Nicht bei Cohen. 30 Thlr	Æ 14½
	Caracalla M. AVREL ANT(O)NINVS PIVS AVG Lorbeerbekr. Kopf r.	VIRTVS AVGVSTOR. Roma auf Schilden sitzend l., auf der R. die Victoria, S.C.	Æ 11.
	Gallienus. IMP C P LIC GALLIENVS AVG. Lorbeerbekr. Brustbild des Gallienus r., mit dem Harnisch	CONCORDIA EXERCIT S C Steh. Concordia mit Patera und Doppelfüllhorn.	Æ 10.

zus. 20 Thlr

28850 16 März

Von Herrn Lambros in Athen 69 Stück (15 AV 11 AR 43 Æ) für 420 Th. 24 Sgl. Nr. 102/69.

Neapolis Camp. Apollokopf umgeben von Delphinen.	Stier mit m. A. r., darüber Dreizack	Æ 3
Neapolis u. Suessa Im Abschnitt	der KS. ..IESAN.	Æ 4½
Metapont, Kopf der Demeter	META, Aehre, kleine Fliege	Æ 2½
— Kopf des Ares l.	META, St. Artemis, im F. Aehre	Æ 3
Caulonia, Schr. Apoll r. vor ihm ein Zweig	Springender Hirsch r., unter ihm KAYΓO NSATAM	AR 5
Croton. Jugendl. Kopf des Herakles r., das Löwenfell über dem Haar, oben im Felde ΔΙ	ΚΡΟ Adler, der eine Schlange würgt.	Æ 4
Agyrium Jugendl. Kopf r.	ΑΓΥ, ΑΓΚΑΙΟΣ Vordertheil des Stiers mit menschl. Antlitz r.	Æ 5.
Camarina, Gorgokopf v. v.	∴	Æ 7
Zancle, Obol mit DANKLE		AR 2
Jaeta, K. des Herakles r. ...ΙΝΩΝ	Triquetra	Æ 6
Syracus, K. der Artemis	Köcher Bogen u. Pfeil ins Kreuz gelegt ΣΥΡΑΚ ΟΣΙΩΝ	Æ 3.
Unbestimmt, vielleicht Thurii, K. der Pallas r.	Stier l. den Kopf zurückwendend, davor ΜΕ.	Æ 4
Serdica, Caracalla, Liegender Flussgott, einen Zweig haltend		Æ 8½
Mosses, Mionnet S. III 49 327		AR 3½
Pella, Apollokopf R/ ΠΕΛΛΗΣ	Dreifuss.	Æ 6
Terone M. S. III 117 733		AR 3
Thessalia, Domitia u. Domitian, S. III 272 85		Æ 5
Cierium, Lorbeerbekr. Kopf r.	Zeus mit Blitz u. Adler, vor ihm eine knieende Frau KIEPIE..	Æ 5
Corcyra, Weibl. Kopf mit Schleier, dahinter kl. Füllhorn	Prora, davor K?, an der Prora steht NIKA	Æ 2
Achäischer Bund, Corinth, M. S. IV 7 33		Æ 4
— — Megara		Æ 4
Corinth, Pallaskopf l.	Ε, ΚΟΡΙΝ (ΘΙΩΝ) Dreizack, M. II 167 133, wo auch Ε.	Æ 4
Corinth, M. Antonius, R/ Prora.		Æ 6½
— Livia, S. IV 60 404.		Æ 4
Patrae, Galba GALBA IMPERAT. Kopf l.	..PATR, XXII Leg. Adler und zwei Signa	Æ 6.
— Hadrian		Æ 7
Elis, Kopf des Zeus r.	F A Adler den Kopf zurückwendend	AR 1¾
Arcadia, K. des Pan	Ꝑ, ΠΛ, Röhrflöte, Krummstab.	Æ 3

28850 forts.	Pheneus, Kopf des Hermes, im Nacken den Petasus.	Weidendes Pferd ΦΕΝ, ΙΕΡ.. Α Μ.. ΞΟΟΥ	Æ 4
	— Caracalla ℞ Hermes		Æ 5
	Stymphalus		AR 2
	Carystus, Zwei Gesichter des Herakles, an einander gefügt, eins mit dem Löwenfell, eins darohne.	ΚΑΡΥ liegender Stier	Æ 3.
	Paros, ΠΑ Ziege r.	Zwei Aehren	AR 2
	Amisus, Traian, M. S. IV 439	139.	Æ 6½
	Scepsis, Domna, (Σ)ΚΗΨ(Ι)ΩΝ ΔΑΡ.. St. Frau mit Scepter u. Victoria auf der R.		Æ 6.
	Ephesus, Hirsch r., umher undeutl. Buchstaben.	ΕΦ Ε Hahn mit Palmzweig im Felde Ρ Α. vergl. IV 89 215	Æ 2½
	Ephesus, Nero u. Poppaea	℞ ΥΠΑΤΩ ΑΙΧΜΟΚΛΗΙ Hirsch	Æ 5.
	Teos, Etruscilla, ℞ Fortuna		Æ 8
	Samos, Traian ℞ Pythagoras sitzend vor der Erdkugel		Æ 4
	Aphrodisias Tlarasa, Weibl. Kopf r.	ΠΛΑΡΑ ΑΦΡΟΔΙ Adler	Æ 4
	Cnidus, K. der Aphrodite r. darunter (Κ)ΝΙΔΙΩΝ, alles im □ inc.	Löwenkopf r., mit dem Halse u. rechten Vorderfuss.	AR 3
	— Kopf der Aphrodite r., ein Band umgiebt das Haar, unten Κ ΝΙ, alles im □ incusum	Ebenso	AR 3
	Antiochia Pisidiae, Antoninus Pius.	MENSIS COL CAES ANTIO Deus Lunus St., neben ihm ein Hahn	Æ 7.
	Mopsus, Macrinus, ℞ Tyche sitzend, vor ihr der Flussgott		Æ 8
	Cyprus? Caracalla u. Geta, auf jeder Seite der Münze ein Kopf	Sie liegt jetzt bei den Incerti.	Æ 7
	Ceretape, Kopf des Herakles mit dem Löwenfell r.	ΚΕΡΕΤΑΠΕΩΝ Keule, Bogen im Futteral	Æ 4
	Tryphon, Drachme, mit R im Felde, sehr schön erhalten		AR 4
	Arsariden-Drachme mit orientalischer Aufschrift,		AR 4
	Panormus-Carthago, Apollokopf, lorbeerbekränzt, r.	Pferd r., darüber die Sonnenscheibe mit zwei Schlangen	Æ 7
	Septimius Severus, ℞ LIBERALITAS·AVG·II St. Liberalitas		AV.
	Maiorian, Brustbild als Consul, von vorn.	VOTIS MVLTIS KV Die beiden Consuln, v. v., sitzend	AV
	Quietus ℞ ROMAE AETERNAE Sitzende Roma l.		Æ
	Constantius Chlorus, als Caesar, PRINCIPI IVVENTVT der Kaiser stehend		Æ 3
	Constantin II, unediert? saeculi felicitas, Altar, auf demselben ein Kranz, worin AVG steht, neben dem Altar P R, im Abschnitt Q T		Æ 4
	Valens, Vota publica, Sitz. Flussgott, ein Schiff tragend		Æ 2½

28850 forts.	Metelin, Jacob Gatelusi		Æ
	Johannes Soranzo Zecchino		AV
	Leonh. Loredan —		AV
	Andr. Gritti —		AV
	M. Ant. Trevisan —		AV
	Lorenz Priuli —		AV
	Peter Loredan Viertelzecchino		AV
	Marin Grimani Ebenso		AV
	Lohhard Donato Zecchino		AV
	— Halber Zecchino		AV
	Anton Priuli Zecchino		AV
	Joh. Pesaro —		AV
	Karl Ruzini Halber Zecchino		AV
	Joh. Dandolo. Zecchino		AV
18 März 28851	Von Herrn Egger in Wien 1 AR 2 Th. 15 Sgl. Nr. 1121/68. Groat von Heinrich VIII für Irland		AR
26 März 28852	Von Herrn Ulrich, Führer der preuss. Brigg Lüchow. 6 siamesische kugelartige Silbermünzen, 4 silberne flache siamesische Münzen, eine solche von Blei, 2 Münzen von Porzellan Masse, eine runde und eine quadratische, endlich ein grosses Baumwollentuch auf welchem eine grosse Zahl chinesischer Bronze Münzen verschiedner Form befestigt und mit Erklärungen versehen sind. Nach Aussage des Herrn Ulrich rühren diese Erklärungen von einem ihm bekannten chinesischen Gelehrten her welcher in Hongkong lebt, zum Christenthum übergetreten. Der Ankauf ward von S. E. dem Hrn Gen. Dir. v. Olfers gemacht. Das Baumwollentuch ward Am 28 Juni 1870 der ethnographischen Samml. übergeben. Registratur Nr. 634/70.		
7 April	Geschenk des Grafen Ernst Reventlow – Farve, 65 Denare und Hälblinge aus dem Farver Funde. Nr. 1140/68.		
Nr. 28853	Siehe J. Friedlaender der Silberfund von Farve Nr. 3 Otto von		
	Alemannien	Dbg. 1271 a	1 AR
	Nr. 8 Speier	836	1 AR
	aus Nr. 13 Bernhard II vom Sachsen		1 AR
	Nr. 15 Bremen	723	1 AR
	Nr. 18 Hildesheim Godehard	712 a	1 AR
	aus Nr. 19 Lüneburg Bernhard	Dbg. 550	4 AR
	aus Nr. 20 Stade	Dbg. 721 (noch 8)	12 AR
	aus Nr. 21 — Hälbling	? ?	1 AR
	Nr. 24 Lothringen, Theoderich	432	3 AR
	aus Nr. 26 Andernach, Hälbling	454	1 AR
	Nr. 31 Köln, Konrad II und Piligrim	381, bäv. 222	1 AR

✓	Nr. 33 Trier, Otto III		Dbg. 461	1 AR
✓	Nr. 34 Deventer, Heinrich II		562	2 AR
✓	Nr. 36 Utrecht, Konrad II		540	1 AR
✓	Nr. 39 Breisach, Otto III		905	1 AR
✓	Nr. 40 Strassburg, Wiederolf		940	1 AR
✓	Nr. 42 —, Heinrich III	(Obol)	919	1 AR
✓	Nr. 45 Böhmen, Boleslav		Cach 23	1 AR
✓	Nr. 48 — Jaromir		261	1 AR
✓	Nr. 49 — Bracislav		299	1 AR
✓	Nr. 51 — —		318	1 AR
	aus Nr. 53 Hiadmerus			1 AR
✓	aus Nr. 54 Oddu me fit		1288	17 AR
✓	aus Nr. 55 ebenso Hälbling			1 AR
	Nr. 58, 59, 60 drei Unbestimmte			3 AR
✓	Nr. 68 Normandie, Richard			1 AR
✓	Nr. 79 England, Ethelred			1 AR
✓	Nr. 88, 89 Zwei irländische	dänische		2 AR
	Aus den Orientalischen Nr. 3.			1 AR

7 Apr. Von Herrn Kleefeld in Madrid 32 span. Münzen für 6 Th. Nr. 55/69.

28854	Castilien, Raimund, 1116 – 1157	1 Billon
	Ferdinand III, 1217 – 1252	1 Billon
	Alfons I, für Leon, 1312 – 1350	1 Billon
	Heinrich II, 1368 – 1374	2 Æ
	Johann II, 1406 – 1454	1 Æ
	Heinrich IV, 1454 – 1474	1 Æ
	Majorca, Sanchez V 1302 – 1325	7 Billon
	Jacob II 1325 – 1349	4 Billon
	Ferdinand der Kath. 1479 – 1505	1 Billon
	Karl II 1665 – 1700	1 Billon
	Philipp V, 1700 – 1724	1 Æ
	Ludwig I, 1724	1 Billon
	Unbestimmte	2 Billon
	Spanien Philipp IV	3 Æ
	Philipp V	2 Æ
	Béarn	1 Æ
	Marocco	1 Æ
	Antike Münze von Gades	1 Æ

10 Apr. Ankauf von Herrn Münzhändler Fieweger. Nr. 305/69
6 römische AR für 15 Th. 25 Sgr.

28855 Vespasian R/ Pari Augustae, Cohen N. 128. 12 Fr. (2 Th.) AR
Pertinax R/ Provid. Deor. Cos. II, C. N. 18 50 Fr. (9 Th.) AR
Claudius R/ Pari Augustae, C. N. 53 8 Fr. (1 Th. 20 Sgr.) AR
L. Verus R/ Rex Armenis dat. C. Nr. 40 nur in AV (1 Th.) AR.
Titus R/ Tr. P. VIIII Imp. XIIII Cos. VII P.P. Trophäe C. N. 81 (25 Sgr. AR
Septimius Severus R/ Votis decennalibus im Felde C. N. 459 6 Fr. (1 Th. 10 Sgr.) AR

10 Apr. Von Herrn Münzhändler Tempe Nr. 192/69.
28856 Es sind 50 silberne Mittelalter Münzen für 43 Th. 15 Sgr.
Dieselben sind jede mit der Acc. Nr. 28856 bezeichnet, die Liste befindet sich in dem beim K. Münzkabinet befindlichen Aktenheft die Ankäufe betreffend.

1 Mai Von Herrn Dr. Tenzer 2 AR für 1 Th. 20 Sgr. 374/69
28857 Thaler von Bremen von 1863 Jubelfeier der Befreiung Deutschlands vom Französischen Herrschaft. AR
Nederlandsch Indie, Viertelgulden von 1854 AR

Von demselben 2 AR für 2½ Thaler 389/69.
28858 Zweidrittel = Piastra von Bolivia mit dem Bildniß von Melgarejo AR
Thaler von Frankfurt am Main auf das deutsche Schützenfest von 1862. AR.

12 Mai Geschenk des Herrn Prof. Virchow, 17 kleine Münzen aus einem zu Claushagen bei Wangerin in Pommern gemachten Funde von Münzen aus dem 15. Jahrhundert.
28858a/ 2 von Garz; 1 von Pyritz; 3 von Stargard; 1 von Stolpe; 2 von Prenzlow; 2 von Christian von Oldenburg König von Dänemark, Malmöe; 1 von Polen (Krone und Kreuz, selten) 5 von Stettin. Die meisten dieser Münzen sind von Billon, einige von Kupfer.

Geschenk des Herrn Kleefeld in Madrid. 1 AR.
28858b/ Peseta der provisorischen Regierung von Spanien 1869 AR

27 Mai Tausch mit Herrn Rector Dr. Lucks in Breslau.
28859 Strassburg, Bischof Wicelinus + VICELINV EXI Krone R/ TIGNA (ARGEN) AR
Trier, B. Adalbero. ADALB... Castell R/ x) CRV....S AR
Salzburg, B. Hartwich u. H. Adalbert v. Kärnthen HAPTVICC

x) SANCTA CRVX wie ein andres seitdem gefundnes Ex. zeigt.

EPN. Kirchengiebel, darin d. † ○ 4. ✝ IAOA (Adolph. (d)ux A

Für diese 3 Münzen wurden † fortgegeben 1, Breslau Bischof Jakob von Salza, Dukaten von 1527; 2, Schiesklippe von Breslau 1560, Ludwig Pinczig, Doppeldukaten. Beide Stücke waren Unicate. Die 3 erworbnen Stammen 2. Th. aus den von mir publicirten Funden von Kawallen und Schimmerau 2. Th. aus anderm selbst. Fundort und rund (2) uncirt, (1) höchst selten. S. über sie: Schlesiens Vorzeit in Bild und Wort", II Bericht. ~

2 Juni — Von Herrn Sattler in Basel 1 N 1 R für 35 Fr. Nr. 506/69.

28860 Zwanzigfranken-Stück von Genf 1848 Selten (25 Fr.) N
Piaster von Mexico 1866, unter Juarez geprägt während des Kaisers Maximilian Regierung. (10 Fr.) R

Von dem Herrn Holze 1 R für 1 Th. N. 477/69

28861 Halbthaler des Grafen Friedrich Christoph v. Mansfeld 1612 R.

12 Juni — Von den Pariser des Museums Pelgnen 15 R für 6 Th. Nr. 578/69.

28862 Fünfzehn Viertelthaler und kleinere Münzen des 17. Jahrhunderts von Danzig, Polen, und 2 von Tournay.

12 Juni — Von Herrn Timpe 4 E für 43 Th. 6 Sgl. 520/69

28863 Domitius Domitianus E II

Smyrna ΘΕΟΝ CYNKΛHTON Kopf des	CHITH ΓΕΡΑΝΥΜΟΥ CEANAΡΟC Sechssäuli-	
Senats r.; ΣMYP darunter.	ger Tempel	E 4
Tarsus Macrinus		E 8
Ptolemaeus Kg. Mauretanien	K.S. Stern im Halbmond	E 4.

12 Juni — Von demselben, 6 E für 21 Th. 18 Sgl. 473/69.

28864 Baktrische Münzen, von Lysias ℞ Elephant. E 4 □
Hermaeus ℞ Sitz. Zeus? E 6
Azes, ℞ Herakles. (Azilises) E 5 □
Derselbe, ℞ Bison (Æ S) E 4
Derselbe ℞, Poseidon E 6 □
Pacorus ℞ Nike (Orthospes) E 5.

12 Juni — Von Herrn von Feldreich in Athen 19 St. 1 N 12 R 6 E 35 Fr. Nr. 356/69.

28865 Thasos oder Mons Pangaeus, Satyr u. Nymphe R 3.
Apollonia Illyr.
~~Dyrrachium~~, der feuerspeiende Berg in mitten des ☐ R 3

1869.

28865 forts.	Locri Opuntii, Stern ΛΟ	ΟΠΟΝ Amphora	AR 1½
	Phocis, Kniender Apoll	Halber Eber □	AR ½
	Thebae Boeotiae, Schild	Diota ∃ ⊙	AR 2
	Chalcis ? s. Katalog Baron Behr, wo angebl. lycische Schrift. Vorläufig in den Incerti.		AR 2
	Carystus, Kopf des bärtigen Herakles	K AP Palme	AR 2
	Abydos, Gorgoneakopf	ABY Adler, Diota	AR 2
	Cnidus, Drachme ohne Schrift		AR 4
	Hephaestia, Pallaskopf r.	HΦAI Eule, Zange	AE 2½
	Tanagra, Schild	TAN im Felde	AE 6
	Lacedaemon, Salonina	Hermes den Bacchus tragend	AE 6
	Asine, Plautilla		AE 4½
	Melos, Apfel	Stern.	AE 2
	Athen, Viertelobol		AR ½
	Rhodus, Drachme, Dreifuss neben der Balaustiumblüthe		AR 3.
	Darike		AV
	Heraclius K. v. Byz.	ANNO / RKA M X / AA X / KVZ	AE 5
	Drachme des Königs Georg v. Griechenland. 1868		AR.

Von Herrn Heinrich Wiehweg in Fürstenberg
2 AR für 2 Th. N. 570/69.

28866	Halbthaler von Gustaf Wasa	1541	AR
	Real von Chile 1834.		AR

12 Juni. Geschenk des Herrn Dr. Nerenz, Viceconsul des Norddeutschen Bundes in Kairo.

28867	Alexandria, Otho, ℞ ΑΛΕΞΑΝΔΡΕΑ Kopf der Stadttyche r.		AR 6.

30 Juni. Tausch mit der Gesellschaft der Wissenschaften in der ~~Nieder~~ Oberlausitz, zu Görlitz. Nr. 576/69.

28868 Silberne Medaille auf Matthias Flaccus (Fleck) Arzt in Berlin und seine Gattin Maria Schirmerin. Original, schwach vergoldet u. gehenkelt. (Die dafür in Tausch gegebnen 5 griech. und 1 röm. Münze sind unter dem heutigen Datum im Verzeichniss der fortgegebenen Stücke am Ende des ersten Accessionskatalogs verzeichnet.) AR.

30 Juni Von Herrn Stadtgerichtsrath Dannenberg für 20 Th. gekauft, 21 AR, Nr. 592/69.
Diese Münzen stammen aus dem Funde von Lummersom.

28869.	Cöln, Erzbischof Hermann 1489 von Deutz, 2 Exemplare		2 AR
	— Erzbischof Ruprecht, Berchheim, 2 verschiedne Münzen		2 AR
	Wilhelm Landgraf von Hessen, Cassel		2 AR
	Wilhelm Herzog v. Jülich, Mülheim, 2 verschiedne		2 AR
	Johann Herzog von Cleve, Unna		AR

Acc. 28869 forts.	Johann Herzog von Cleve, Wesel 1479	2 AR
	— 1490.	2 AR
	— von Wesel	2 AR
	Enno Graf v. Ostfriesland 1483	AR
	Stadt Neuss	2 AR
	Stadt Aachen	2 AR
	Siegburg, Pfennig.	AR
30 Juni	Von Herrn Frick für 5 Th. 5 Sgr. Nro 594/69.	
28870.	Silberne Medaille auf das Saecular-Jubilaeum des preussischen Königsthum.	
6 Juli	Geschenk von Herrn Th. M. Roest aus Leyden.	
28871	Zweifrankenstück von K. Leopold II von Belgien.	AR
	Halbgulden von Wilhelm III K. der Niederlande.	AR
	Drei Stücke von je 1 Cent desselben 1861, 1864, 1864.	3 AE
	Luxemburg 2½ Centimes 1854.	AE
	Fünfzig Centimes-Stück von K. Napoleon 1864.	AR
	Zwanzig-Centesimi-Stück von K. Vittorio Emanuele von Italien	AR.
	Geschenk von J. Friedlaender.	
28872	Fünf kleine sicilische AR, 1 von Himera (mit zwei Beinschienen), drei von Gela, eine von Syrakus mit A|R. Diese 5 Münzen stammen aus einem in Sicilien gemachten Funde, Revue 1867.	5 AR 1
14 Juli	Der K. Kunstkammer und der Sammlung Vaterländischer Alterthümer wurden eine Anzahl bisher bei der K. Münzsammlung aufbewahrter Reliefs u. andrer Gegenstände überwiesen deren Verzeichniss am Ende des ersten Acc. Katalogs steht. Dafür gab die Kunstkammer folgende 21 Medaillen.	
28873	Albrecht Dürer KS. BE. MA. OBDORMIVIT uff.	AE
	Andreas Im Hoff. Einseitig	AE vergoldet.
	Johann von Leiden mit Öhr.	AE vergoldet
	Hieronyma Sacrata, Sagredo, 1555, einseitig	AE vergoldet.
	Cassan. Ciaussi, ein Türke, einseitig	Blei.
	Karl V grosse Medaille KS. Wappen, Moderner werthloser Abguss.	AE vergoldet
	Wolfgang Pfalzgraf, einseitig	AE vergoldet.
—	~~Kurf.~~ Maximilian von ~~Bayern~~ KS. Wappen. Sehr schöne ~~vergoldete~~ Medaille, umgeben von einem grün emaillirt gewesenen Kranze	AV
	Kaiser Rudolf II von ABondio KS. Madonna, Oval	AE vergoldet.
	Philipp IV König von Spanien Einseitige Medaille	AE

28873 Forts.	K. Heinrich IV u. Maria von Medici, einseitig		A vergoldet	28876 Forts.
	Gustaf Adolf K. v. Schweden AS. Liberatg. defendatg. Löwe auf Waffen. Grosse Medaille mit 4 Ochren		A vergoldet	
	Papst Eugenius I restituiert		AE	
	Karl Emanuel von Savoyen, Grosse einseitige Medaille		AE	
	Emanuel Philibert von Savoyen Ebenso		AE	
	Julia Rovere geb. Prinzessin von Ferrara (Este) Herzogin v. Urbino		Kupfer	
	Johannes Medici Sohn des Cosmus Einseitiges Medaillon		AE	
	Cosmus II Grossherzog Einseitiges Medaillon		AE	
	Mar. Magdalena von Oestreich, Grossherzogin Einseitige Med^on		AE	
	Franz Medici als Prinz Einseitiger Med^on		AE	
	Christina v. Lothringen Grossherzogin Einseitiger Med^on		AE	27. Juli
21 Juli	Geschenk des Herrn Trachsel 2 AE moderne Medaillen.			28877
28874	Medaille auf den Prediger Molière in Berlin		AE	
	— auf General v. Pfuel Gründer der Schwimm Anstalt		AE	
24 Juli	Durch den Consul des Norddeutschen Bundes in Rotterdam als Geschenk eingegangen Nr. 572/69			
28875	Bronzemedaille auf das 250 jährige Jubiläum der Baptisten Gemeinde in Rotterdam.		AE	
27 Juli	Von Herrn A. Hoffmann in Paris für 1523 Fr. Nr. 637/69. (27 S. 3 N 19 R 5 AE.)			28878
28876	Syrakus' Electrum Münze mit den Köpfen des Apoll u. der Artemis (hinter jedem Kopf eine Syrax)		N 4½	
	Cyrene, Sitzender Jupiter, hinter ihm ein Adler R Viergespann		N 5	27 Juli
	Ptolemäus II K. v. Mauretanien, Steinbock RAX		R 3	28879
	Velicha, Sextans		AE 7	
	Elaea, Kopf der Demeter	Tafel daneben EΛ/AI T/AN im Lorbeerkranze	AE 8	2 Aug.
	Domitian. R GERMANICVS COS XIIII	Germania sitzend	N.	
	Posidonia, ΠΟΣΕΙΔΑ Poseidon, H	ΠΟΣΕΙΔΑ Stier, unter ihm 1	R 4 6	28880
	Neapolis Campan. Hinter dem Kopf der Persephone ein Priap mit langen Füssen, die R. stehend, die L. in die Hüfte stützend.		R 5	
	Tarent, Taras reitend auf dem Dolphin, IOI, unter Wellen.	Nike vor dem Reiter	R 4½ Silber	
	Segeste ΣΙΓΕΣΤΑΣΙΝΩΝ vor dem weibl. Kopf. R Hund r.		R 5-6	3 Aug.
	Antiochus VIII, Drachme, im Felde A und ⊙		R 4	28881
	Alexander II K. v. Syrien, Obol mit dem Typus des Seleuciden Münzen		R 2	
	Pompeiopolis, Kopf welches einem der Seleuciden ähnlicher ist als dem Pompejus.	KS. Nike rechthin, im Felde A und Σ	AE 5	

28876 forts.	Acht kleine AR aus dem Funde von Auriol. Zwei haben eine Maske von vorn, einer einen Löwenkopf l., zwei einen halben Löwen, eine einen Kalbskopf r., zwei einen Widderkopf.	(8) AR 2
	Antialcides, KS. Sitzende Figur mit Nike auf der Hand u. einem Elephanten neben sich	AR 3½
	Azes VS. Reiter KS. Pallas stehend	AR 3½
	Demetrius KS. Stehender Herakles	AR 2¼
	Spalyrius, Reiter ℞ Herakles sitzend	Æ 6 □
	Azes, Poseidon, ℞ Figur von Zweigen umgeben.	Æ 6-7, □
	Apollodotus, Elephant ℞ Höckerstier	AR 4 □
27. Juli	Von demselben 7 Münzen 1 AR 6 Æ für 146 Fr. Nr. 669/69	
28877	Emerita, Tiberius und Livia	Æ 7
	Thessalonice, Julius Caesar u. Augustus	Æ 5
	Antiochia, Diadumenian	AR 7
	Peltae KS. ΠΕΛ/ΤΗ/ΝΩΝ im Kranze	Æ 2½
	Olbia, gegossenes Stück mit Gorgonen Maske u. Adler	Æ 11
	Apamea, Valerian, Artemis mit zwei Fackeln	Æ 5.
	Cyme, Gallienus, Pallas mit Patera u. Schild	Æ 8.
27 Juli	Von Herrn Dr. Lorange Arzt am Johanniter Spital zu Beirut, 2 Goldmünzen für 17 Th. Nr. 723/69.	
28878	Tuluniden Münze von Harun ben Chamarujeh in Misr geprägt	N
	Fatimiden Münze von El Amir biahkam-allah.	N
27 Juli	Geschenk Sr. Majestät des Königs 2 N Nr. 711/69.	
28879	Dukaten von Kurfürst Johann Sigismund von 1617	N.
	Dukaten von Frankfurt am Main, 1618.	N.
2 Aug.	Ankauf von Herrn Timpe, 22 Münzen sämmtlich mittelalterliche und neuere 20 AR 2 Æ für 15 Th. 724/69.	
28880	Da diese Münzen die Accessions Nummer erhalten, und in den bei den Acten der Registratur, so wie bei denen des Münzkabinets befindlichen Verzeichniss einzeln mit ihren Preisen aufgeführt sind, so bedarf es hier keiner Abschrift.	
7 Aug.	Von Herrn Rentier Fraude, 2 N 28 AR für 18 Th. 10 Sgr. 746/69	
28881	Zwei Dukaten von Herzog Boguslav XIV von Pommern 1631 u. 1633	N
	Acht u. zwanzig Bracteaten von Magdeburg aus einem grossen bei Burg gemachten Funde.	AR

21 Aug. Tausch mit Herrn Director Biondelli aus Mailand. 90ct.

28881a Sardinien (die Insel) Peter IV von Aragonien. R

— — Karl V grosse Silbermünze mit Lorbeer- 28886
eins in duum confusione R

Mailand, kleine äusserst seltene Silbermünze von K. Heinrich R
(wahrscheinlich K. Heinrich IV)

(Er erhielt dagegen 1,1 Dukaten von Horn von 1655 2/10 Rtlr. 28886a
baaren aus dem Friedeberger Funde.)

28 Aug. Von Herrn Kreisrichter von Fabiankowski 2 R für 15 Th.
gekauft 799/69

28882 Matidia, RS. PIETAS AVGVST Matidia zwischen zwei kleinen Mädchen
stehend Cohen 100 Fr. R

Faustina die jüngere als Diva, CONSECRATIO Scheiterhaufen Cohen 25 Fr. R

28887

25 Sept. Von Herrn Joseph Meyer in Brilon 8 N (Goldwerth
23½ Th.) Preis 40 Th. Nr. 848/69 (vorher 736/69) 29 Oct.

28883/1 Maragno 1622 N

Polen, Stephan Bathory 1586 N 28888

Cöln Kurfürst Ferdinand (v. Bayern) 1634 N

Trier Kurfürst Lothar (v. Metternich) 1619 N

Catharina (v. Oranien) Gräfin von Nassau-Dillenburg N

Tyrol, Ferdinand Erzherzog. N

Stadt Frankfurt am Main Doppeldukaten 1634 N

— — Dukaten auf die Wahl Ferdinands II zum röm. N.
König. 1619

6 Oct. Von Herrn Kaufmann Itzig in Cairo, für 150 Th.
Nr. 792/69. 3 Nov.

28884 103 Münzen, theils silberne theils bronzene alexandrini- 28,889
sche Kaisermünzen, mit Einschluss von zweien der Cleopa-
tra, 6 Nomen-Münzen u. 4 kleinasiatischen. Das genaue
Verzeichniss derselben befindet sich bei den „Ankäufe" be-
treffenden Papieren des Münzcabinets; auch sind sämmt-
liche Münzen mit der nebenstehenden Accessionsnummer 6 Nov.
bezeichnet. Die Minutesche Taxe dieser 103 Münzen be- 28,890
trägt, wie sich aus dem erwähnten Verzeichniss ergiebt 1604
Fr. oder 428 Th. 8 Nov.

28,891

6 Oct. Vom Galeriediener Thomas 1 N für 4 Th. Nr. 867/69
28885 Dukaten vom Kurfürsten Karl Philipp von Pfalz, mit Aufschrift sie
dictore Rheni, unten: Ducatus auri Rhenani, Ansicht von Mannheim N.

9 Oct.	Von Herrn Kaufmann Robert Fischer für 3 Th. N. 877/69.	
28886	Silberne Medaille von K. Matthias u. s. Gemahlin; auf der KS. der Kaiser zu Pferde unter dem Thronhimmel, Reichstag zu Regensburg 1613	AR.
	Tausch mit Herrn Dr. Heydemann aus Stettin.	
28886a	Ein As von Canusium, römische Typen und das Monogramm [illegible] wird eingetauscht gegen zwei Dubletten welche im Verzeichniß der fortgegebnen Münzen am Schlusse des ersten Acc. Katalogs unter 9 Oct. bemerkt worden sind.	Æ
	Von Herrn Ebel aus Trebbin 2 N Werth 3¼ Dukaten bezahlt mit 12 Th. Nr. 922/69.	
28887	Rosenobel der Stadt Campen	N
	Halber Rosenobel der Stadt Utrecht.	N.
29 Oct.	Auf der Pistorius'schen Auction durch Herrn Dr. von Sallet angekauft. 6 Stück für 3 Th. 23 Sgr.	
28,888	Medaille von 1541 ~~mit~~ IMORTAS Engel Posaunen blasend auf der Weltkugel sitzend ℞ SEMPITERNITAS Weibl. Figur mit dem Phoenix. Vielleicht von Spinelli ?	Æ 1½ Zoll
	Bildniss des Heilands ℞ Gott als Dreieinigkeit, von Cavineus.	Æ 1½ Zoll
	Bildniss des Apostel Paulus ℞ Benedicite uff.	Æ 3 Zoll
	Medaille auf Joh. von Leyden, verzinnt	Æ 1½ Zoll.
	Nicolaus Centillis oder Gentillis, einseitig	Blei 1 Zoll.
	Medaillon Herodes u. Herodias mit dem Haupte Johannes des Täufers in der Schüssel, für die Abth. der Neueren Sculpturen	Æ 1½
3 Nov.	Von Herrn Jungfer 2 AR 2 Æ für 7 Th. 5 Sgr. 901/69	
28,889	Ethelred + LIVINE M-O NORDVIE Hand zwischen A und W	AR
	— + EDPINE M-O GRANT E R / A V im Felde	AR
	Cosmus I Herzog von Florenz Medaille mit dem Steinbock	Æ 9½
	Derselbe als Grossherzog, Medaille mit dem Wappen	Æ 13
6 Nov.	Von Herrn Dr. Helbig in Rom geschenkt. Nr. 1102/66	
28,890	178 römische Bleitesserae	
8 Nov.	Von Herrn Koch geschenkt, 6 Æ, Nr. 966/69.	
28,891	Kupfermünzen: Aegae Aeol., Pergamum, Athen, u. 3 von Bischof von Hildesheim Jod. Edm. v. Brabeck.	

15 Nov. Auf der Auction des verst. Sanitätsraths Dr. v. Duisburg in Danzig, 2 Æ Medaillons des Sperandio. Nr. 830 u. 1022/69

28,892 1, Augustinus Bonfranciscus, einseitig, Nr. 922 des Katalogs. Æ

2, Ein aufschriftloser Medaillon, Kopf mit Mütze l., von einem Epheu und einem Lorbeerzweig eingerahmt. ℞ OPVS SPERANDEI Ein Mann in antiker Kleidung, nachdenkend unter einem Baume sitzend dessen eine Hälfte verdorrt ist. Nr. 938 des Katalogs. Æ

15 Nov. Von dem Herrn Münzhändler Prof. Fieweger 1 AV, 15½ Th. Nr. 953/69.

28,893 Goldgulden der Stadt Mülheim, mit dem Namen des Kaisers Sigismund. AV.

23 Nov. Von J. Friedlaender geschenkt 1 Æ

28,894 Kupfermünze des Justinian Rhinotmetus mit C r A P M F K O r C I / SCL. Wie es scheint: unediert. Die Prägstätte Syracus ist gänzlich unbekannt. Æ

23 Nov. Von Herrn Dr. Heydemann eingetauscht gegen eine Didrachme von Velia welche unter den Dubletten lag.

28,895a Gewöhnliches incuses Didrachmon von Kroton, rechts neben dem Dreifuss ist N4KV' nicht NSKA eingeritzt. Das Stück war zerbrochen und ist zusammengeklebt. AR.

23 Nov. Von J. Friedlaender geschenkt 13 Æ

28,895b Dreizehn Kupfermünzen, von Nova Scotia, Cayenne, Canada, Venezuela, New Brunswick 2, Hayti 3, Hongkong 2, Galizien mit MONET. AER. EXERCIT. CAES. REG. 1794. 2 Stück 13 Æ

28 Nov. Von Herrn Stabsarzt Dr. Müller geschenkt Nr. 1040/69

28,896 Haiti Faustin I (Soulouque), 1850 Æ

— Geffrard Praesident, 1863. Æ

1. Dec. Eingetauscht von Herrn St. G. R. Dannenberg.

28,897 Querfurt kleiner Brakteat mit QVERVO Gekrönter Kopf AR

Dagegen erhielt Herr D. einen Bronze Abguss einer einseitigen Medaille des Grossherzogs Cosmus II.

8 Dec. Von Herrn Kaufmann H. Hintze (für den Metallwerth von 5 Th. 27 Sgr. 9 Pf. angekaufte 1 AV 5 AR 4 Æ) Nr. 1069/69

28,898 Christian IX 2 Rigsdaler (Dänemark) 1864 AR

— 1 Skilling 1867 Æ

Frederik VII 16 Skilling 1857 AR

Karl XV v. Schweden 1 Carolin 1868 AV

28,898 forts.	Karl XV 4 Rd. 1869	AR
	Friedrich VII 4 Skilling 1867	AR
	Karl XV 10 Oere 1867	AR
	— 5 Oere 1867	AE
	— 2 Oere 1866	AE
	— 1 Oere 1864	AE
9 Dec.	Von Herrn Klein aus Danzig 1 AR 5 AE für 22½ Sgr. 1061/69.	
28,899	4 Rumänische Münzen in AE, 10 5 2 1 Bani	4 AE
	Silbermünze von Philipp August von Frankreich, von Arras	AR
	Friedrich I für Ostpreussen. Solidus 1701	AE
9 Dec.	Geschenk des Herrn Kaufmann Lietzmann.	
28,900	Medaille auf den falschen Demetrius, angeblich alte Stempel welche im Kreml gefunden worden sind, neu abgeprägt. Mit einem Stempelriss auf der KS.	AR
14 Dec.	Von Herrn Hamburger 6 Stück 3 AR 3 AE für 49 Th. 1184/69.	
28,901	Pixodarus K. v. Carien Drachme	AR 4
	Epirus, Kopf des Zeus von Dodona, ΣΩΣΑΝ, ΛΥΣΗΝ, AV KS. ΑΠΕΙΡΑΤΑΝ Adler	AR 5
	Pharus, die Münze mit der Ziege geprägt auf die sicilische mit RRR (nein, ebenfalls Pharos)	AE 6
	Medaillon des Johannes Carolus Pictor, von Giulio della Torre	AE 2 Zoll
	Medaillon mit Audax Antonius Salva Laio	AE 1½ Zoll
	Medaillon des Johann Friedrich H. v. Sachsen Altenburg	AR 1½ Zoll vergoldet
	Die 3 letzten aus der Sammlung des H. v. Duisburg in Danzig.	
14 Dec.	Von Herrn Klein 7 Münzen 5 AR 2 AE für 2 Th. 6 Sgr 6 Pf. Nr 1119/69	
28,902	Gulden der niederl. ostind. Compagnie 1790	AR
	Viertelgulden 1794.	AR
	Stück von 2½ Cent 1856	AE
	Bahama, Georg III 1806	AE
	Demerary Essequibo Georg IV 1822, XVI bez.	AR
	Dänisch Westindien 5 Cents von 1859	AR
	Ebenso 3 Cents von 1859	AR
	Geschenk des Herrn C. Buchholtz Factor der Vorländerschen Buchdruckerei in Siegen. 1124/69.	
28,903	Turnos Groschen von Berchheim, höchst. Selten	AR
	Prager Groschen von Wenzel IV	AR.

14 Dec. Von Gebrüder Egger 3 Stück (2 AR 1 E) 139 Th. 1048/69

28,904 Commodus Bronze Medaillon VOTA PVBLICA, IMP COS PP Opfer (15 Th.) E 12

Jovianus, VOT V MVLT X SMN (4 Th.) AR 4

Halber Speciesthaler der H. Heinrich u. Albrecht von Mecklenburg 20 Th. AR

Von denselben 1 E 100 Th. u. 9 Dukt. welche unter heutigem Datum im Verz. der fortgegeben Stücke notirt sind.

28,905 Gordianus III Bronze Medaillon, PONTIFEX MAX TR P III COS II PP. E 12

15 Dec. Von Herrn Schmidt aus Paris 1 AV 6 Th. 20 Sgr. N. Vost/69

28,906 Doppeldukaten von Wilhelm H. v. Mantua

1870.

Jan. 3 Geschenk des Herrn Kleefeld Kanzler der K. Gesandtschaft zu Madrid.

28,907 Stück von 50 Cent. der provisorischen Regierung von Spanien AR

Von der Hofkammer der Kgl. Familiengüter für den Talbot Silberwerth angekauft. Nr. 787/69.

28,908 135 kleine deutsche Silbermünzen, aus einem Funde v. Nedlitz bei Magdeburg ausgewählt. Sie reichen bis 1669 herab, u. sind also zur Zeit des Brandenburg-Schwedischen Kriegs vergraben worden.

11 Jan.

28,909 Aus dem Funde von Paradies sind die (aus mehr als 3000 Stücken) ausgewählten 119 Silbermünzen, nämlich 104 Thaler u. 15 theils Gulden theils Halbthaler übergeben worden. Sie sind für den Silberwerth zu 177 Thaler gekauft. Ein Verzeichniß befindet sich bei den Papieren welche „Ankäufe betreffend" bezeichnet sind, u. zwar unter dem heutigen Datum.

25 Jan. Tausch mit dem Galeriediener Herrn Thomas. Derselbe giebt einen ungarischen Gulden des „Königs Franz Joseph von Ungarn" von 1869, u. erhält einen unter den ausgesonderten Dubletten liegenden Gulden des H. ~~Adolphs~~ Wilhelm von Nassau von 1838.

28,912a Von

Seit 1 Januar dieses Jahres (1870) ist Herr Dr. von Sallet als Directorial-Assistent des Münzkabinets angestellt.

29 Jan.

28,910

31 Jan.

28,912

29 Jan. Von Herrn Hegemeister in Görlitz 2 AR für 4 Th.
Nr. 1164/69

28,910 Thaler von Philipp Ernst sen., Wolfgang u. Johann Georg Grafen von Mansfeld 1629 — AR

Halbthaler von Ludwig Landgraf von Hessen aus Silber der Bergwerke von Gladebach. Mit Rand u. Oehse. — AR

Von Herrn Kleefeld in Madrid. (15 Thaler)

28,911. Spanische u. portugiesische Münzen 4 AR und 25 AE (ausserdem einige werthlose AE) 1 AV Marocco, 1 AR von Carl II für Sardinien 1 kl. AR von Mexico, 1 AE Manuel von Portugal 1495–1521, 1 AR von 500 Reis von Peter V von Portugal 1859.

31 Jan. Vom demselben (45 M. 3 AV 16 AR 26 AE u. Neusilber)
24 Th. 18 Sgr. 10 Pf. Nr. 1046/69.

28912 2 Goldstücke der K. Isabella für die Philippinen (von 4 Piastre) (1 in den Dubl.) — 2 AV

Isabella Goldstück von 4 Es. 1868 (4 Escudos) — AV

Provisorische Regierung 1869 2 Pesetas — AR

— 1 Peseta — AR

Joseph Napoleon 1812 St. v. 4 Realen — AR

Isabella Thaler von 2 Escudos 1868 — AR

— Stück von 1 Escudo 1865 — AR

— — — 40 Cents de Esc°. 1868 — AR

Fünf Kupfermünzen derselben — 5 AE 28,912.

Isabella Stück von 10 Cents de Escudo — AR

Neusilber Medaille auf den Feldzug in Tetuan, zum Tragen — Neusilber

Portugal Dom Luis 2 Stücke vom 500 Reis (1 St. zu d. Dubl.) — 2 AR

— — — von 200 Reis dito — 2 AR

— — — von 100 Reis dito — 2 AR

— — — von 50 Reis dito — 2 AR

— — 6 Stücke von V (5 St. zu d. Dubl.) — 6 AE

— — 6 Stücke von III (dito) — 6 AE

Sechs antike spanische Münzen ohne grossen Werth — 6 AE 28,912a

1 AR von Philipp. III von Majorca — AR

2 span. Mittelalter Münzen — 2 AE

28,912a Von den vorstehend verzeichneten 6 port. Stücken mit V und 6 Stücken mit III ist je eins im Tausch fortgegeben, gegen 1 AE von Republica Oriental del Uruguay 40 Centesimos 1857, und 1 AE Vereinigte Staaten von Nordamerika 2 Cents 1864 mit IN GOD WE TRUST. —

15 Febr. 28,912b — Tausch mit Herrn von Rauch. Er erhält die kleine AR Arc. 18261 von welcher noch 8 bessere Exemplare vorhanden sind, u. giebt Nicomedia, Antoninus Pius, Æ 4, ΔΗΜΗΤΡ. ΝΕΙΚΟΜ Stehende Demeter.

24 Febr. 28,913 — Von Herrn Thuloff 6 Münzen 3 AR 3 Æ für 1 Th. 147/70.
Finnländische Münzen 2 Markkaa, 50 Penniä, 25 Penniä von 1865 — 3 AR
10 Penniä, 5 Penniä, beide von 1867, 1 Penni 1869 — 3 Æ.

28,914 — Von Herrn Brose 1 AR für 1½ Th. Nr. 100/70.
Denar von Burchard Herzog von Alemannien in Breisach geprägt + BVRCHARD·DVX Rg PRI OT TO SA CH von vollkommen schöner Erhaltung und grosser Seltenheit. — AR

28,915 — Von Herrn Dr. L. Eger aus Wien 1 AR 40 Fr. Nr. 98/70.
Mesembria. Helm von vorn META zwischen den Speichen eines Rades, unter Strahlen — AR 2½.

2 März. 28,916 — Vom Münzhändler Holtze 1 AR 4½ Th. Nr. 159/70
Doppelthaler von Herzog Friedrich Wilhelm von Sachsen Altenburg. — AR

Von Herrn Klein 16 Münzen 2 AR 14 Æ 4 Th. 21 Sgr. Nr. 173/70.

28,917
Mexico 5 Cent. von Maximilian 1864 — AR
— Silberstück von Iturbide 1822 Las chiapas por Agustin. — AR
Bengalen, Victoria Königin, ¼ Anna 1862 — Æ
Dänisch Westindien 1859 1 Cent. — Æ
Guernsey 8 Doubles 1864 — Æ
Peru 1 Centavo 1863 — Æ
— 2 Centavos 1864 — Æ
Venezuela 1 Centavo 1852 1 Centavo 1863 ¼ Centavo 1852 — 3 Æ
Uruguay 5 Centesimos 1857 — Æ
Isle de Bourbon 10 Cent. 1828 5 Cent 1828 — 2 Æ
Argentinische Rep. 1 Cent. 1854 — Æ
Nova Scotia 1861 Half Cent. — Æ
Sultana Inseln 1804 — Æ

28,918 — Von Herrn Timpe 2 Münzen 1 AR 1 N 120 Th. Nr. 140/70.
Catana Apollokopf r. v. Rg (KA)TANAIΩN (im Abschnitt) Quadriga l. — AR 7
Kleinasiatische Hekta Widderkopf r. darunter E Rg. Vertieft: Herakleskopf r., mit dem Löwenfell. Er hat eine Negerphysiognomie. — Weiss AR 12.

16 März	Geschenk des Zoologen J. E. Gray am Britischen Museum Nr. 243/70.		
28,919	Medaille auf den Numismatiker Taylor Combe		Æ
	— — — Zoologen J. E. Gray (Dublette)		Æ.
	Von dem Juwelier Gutentag aus Breslau 6 St. 1 AV 4 AR 1 Æ für 6 Th. Nr. 239/70.		
28,920	Ducaten des Gr. Chr. Ernst von Stolberg		AV
	Halbthaler v. Ferdinand I für Tyrol		AR
	St. von 15 Kreuzer von Erzbischof Wolfgang von Schrattenbach v. Olmütz		AR
	Pfennig von Schweidnitz		AR
	St. von 3 Kreuzern von K. Friedrich Wilhelm III für Schlesien 1808		AR
	Kreuzerstück für Schlesien desselben Königs 1810		Æ
	Von Dr. S. Egger 6 Münzen 1 AV 5 AR. für 54 Th. Nr. 137/70		
28,921	Cunipert K. der Longobarden DN REX .. CRKV oder ähnlich. Kopf r. auf einer Basis an welcher RX steht.	+ DN CVNI(NC)PERT REXII Eine sehr barbarische Victoria von vorn.	AV
	Viertelthaler von Wolfgang Ernst von Ysenburg		AR
	Grossus von K. Heinrich III von Spanien		AR
	Denar von K. Burgred von Merrie		AR
	Denar Hadrians mit ADVENTVI AVG HISPANIAE		AR
	Tetradrachmon von Ptolemaeus Soter, von Tyrus		AR
17 März	Von Herrn Münzhändler Jungfer, 1 AV 76 AR und Billon für 30 Th. Nr. 157/70		
28,922	Duraten von Georg II Ragotzy von Siebenbürgen.		
	76 Mittelaltermünzen 74 französische, 2 irische.		
	Von Herrn Münzhändler Hoffmann (8 St. 2 AV 2 AR 4 Æ 2 AV 2 AR 4 Æ) 1360 Fr.		
28,923	Stater von Ephesus (1200 Fr.)		AV
	Perga Sphinx	ΜΑΝΑΨΑΣ ΠΡΕΙΙΑ. Artemis St. (10 Fr.)	Æ 3
	Halicarnassus? Laufender Hund	Doppelbeil (1 Fr.) Zu den Unbestimmten	Æ 2
	Syrakus, Pallaskopf	ΣΥΡΑΚΟ ·:XIII ΣΙΩΝ·Α (20 Fr.)	AR 1½
	Joh. Lavalette G.M. v. Malta (2 Fr.)		Æ
	derselbe (2 Fr.)		Æ
	Joh. P. Lascaris Castellar Kück von 4 Tari (25 Fr.)		AR
	Adrian Vignacourt (100 Fr.)		AV.
25 März	Eingetauscht von einem Reisenden, br. m.		
28,923a	3 AR Lüttich, Bischof Johann V 1281-92 u. 2 von Bischof Ludwig von Bourbon; dafür gegeben: 3 röm. Æ II, Nerva Caligula Traian, ohne bedeutenden Werth.		

28 März — Von der K. Münzdirection 14 R aus einem bei Strasburg in Westpreussen gemachten Funde, für den Silberwerth von 8 Th. 20 Sgr. angekauft. Nr. 304/70. — 28928

28924
Georg Wilh. v. Brandenburg, Viertelthaler 1623
Eberau (1624.
Aachen, Viertelthaler, 1570.
Hildesheim, Halbthaler, 1624.
Moritz und Johann Friedrich von Sachsen, 1543, Viertelthaler.
Rostock, 1624, „16 ufn Reichsthaler."
Maximilian II, Thaler für Böhmen, 1576
Ferdinand I, Thaler für Böhmen, 1563.
Derselbe, Halbthaler für Böhmen, 1563.
König Friedrich von Böhmen, 1620 M. von 24. — 6 April
Holland 1622 Halbthaler
— 1641 Halbthaler — 28929
Seeland 1621 Halbthaler
Dänemark Christian IV, 1616. 1 Mark — R

30 März — Von Herrn Hermann Grimm 3 N für den Goldwerth. 10½ Th. Nr. 284/70.

28925 1, Seltner Goldgulden des Landgrafen Wilhelm von Hessen 1508 — N
2, Halbducaten des Erzbischofs Max Gandolf von Salzburg 1668 — N
3, Doppelducaten von Ferdinand u. Isabella mit T M neben dem Wappen, von sehr schönem Gepräge. — N — 28,930

Von Herrn Fieweger (durch Herrn Dir. Ass. von Sallet) 1 R für 2 Th. angekauft Nr. 283/70.

28926 Syrakus Pallaskopf ΣΥΡΑΚΟΣΙΩΝ Rv Pegasus und Q — R 5. — 12 Apr.

Von Gebrüder Egger in Wien 7 St. 2 N 5 E für 70 Th. Nr. 269/70.

28927 Justinus II Solidus, im Abschnitt der KS. OBXX — N — 28,931
Divus Traianus KS. Phoenix — N
Nero Rv S C Triumphbogen — E I
Elagabal P M TR P IIII COS III PP Sol. — E I
— P M TR P II COS (II). Liberalitas Aug. S.C. Der Kaiser auf dem Suggestus usf. — E 1
Antoninus Pius REX ARMENIIS DATVS Der Kaiser u. der König — E 1
Medaille auf Claudius de Valle u. Margarita Simai de Valle. — E

Von Herrn Timpe 8 Æ für 215 Fr. 288/70

28,928 Traian ℞ Senatus Populusque Romanus Steh. Frau — Æ 1
M. Aurel ℞ Concord. Augustor. Tr. P. XV Die steh. Kaiser — Æ 1
Lucilla ℞ Vesta, die sitzende Göttin — Æ 1
Septimius Severus. ℞ P. M. Tr. P. XVIII uff. Der Kaiser von Roma bekränzt — Æ 1
Macrinus, Pont. Max. Tr. P. Cos. P. P. Frau mit zwei Feldzeichen. — Æ 1
Derselbe ℞ Salus Publica, die sitzende Göttin — Æ 1
Orbiana ℞ Concordia Augustorum, das Kaiserpaar. — Æ 1
Gordianus Africanus der jüngere ℞ Virtus Augg. Virtus st. — Æ 1
Alle acht Münzen von schöner Erhaltung

6 April — Von Herrn Geh. Regierungs- und Bau Rath Malberg geschenkweise überwiesen 192/70.

28,929 Münzfund von Wernersdorf, Kreis Bolkenhayn; beim Bau der schlesischen Gebirgsbahn in einem Topfe von gelbem Thon wurden 713 ganze Bracteaten, 142 Hälften, u. eine Anzahl kleiner Bruchstücke aufgefunden, sie sind alle schriftlos u. haben sehr verschiedne Typen, gehören in die Zeit um 1300.

Von der K. Münzdirection durch Herrn Münzdirector und General Wardein Kandelhardt überwiesen. 311/70.

28,930 Grosse silberne Medaille auf die Siege des Jahres 1866 bezüglich; VS. das Bildniss des Königs Wilhelm umgeben von 14 Namen der Heerführer und Staatsmänner, auf der KS. eine Victoria mit Kranz u. Palmzweig.

12 Apr. — Von Herrn Münzhändler Jungfer 11 Münzen (1 Æ 10 Æ) 3 Th. 7 Sgr. 316/70.

28,931 Athen, Themistokles auf der Galeere (3 Fr.) — Æ 7
Aegium Plautilla (12 Fr.) — Æ 6
Alexandria Hadrian L I H — Æ 10
— Quintillus (6 Fr.) — Æ 6
Corinth Commodus, Melicertes auf dem Delphin. (3 Fr.) — Æ 3.
Patraus König von Paeonien (nicht bei M.) i. J. v. M — Æ 3½
Siphnus (4 Fr.) — Æ 2
Paestum, M. SAL. Q. HEL. im Felde — Æ 2½
..... Pallaskopf ℞ ... ΔΙΛΝ, die Dioskurenhüte — Æ 1½
Alexandria? (ja, 2 Dubl 1429) Altar zwischen 2 Zweigen, unten (Σ.Ε) ΒΑΣΤΟΥ ℞ ΚΑΙΣΑ ΡΟΕ — Æ 4½
Metapont, Aehre ME TH(SO) ℞ Vertiefte Aehre — Æ 6

12 April — Von Gebrüder Egger 2 N, Nr. 373 de 70. lrg. mit 5% Rabb 760 fr

28932 Plotina und Hadrian, Cohen Th. II S. 93 Nr. 1 (600 Fr.) N
Titus restituiert von Trajan, Cohen Th. I S. 380 Nr. 318 (200 Fr.) N.

26 Apr. — Im Tausch gegen 95 schlesische schriftlose Brakteaten und Fragmente aus dem 28929 hier eingetragnen Funde von Herrn P.L. v. Saurma erhalten Nr. 392/70.

28,933 Goldgulden des Boleslaw Herzogs von Münsterberg 1301–1342. N.

1 Juni — Von Herrn Friedel für 50 Th. Nr. 388/70.

28,934 Aureus des Commodus mit LIBERALITAS AVG. aus dem Jahre 928 d St. N
bei Cohen 300 Fr. geschätzt, er kannte nur ein Exemplar, bei Hoffmann vielleicht ist dies das vorliegende.

14 Juni — Von Herrn Weisebach für 15 Th. Nr. 407/70.

28,935 Aureus des Jovianus mit der RS. Securitas Reipublicae Vot. V Mult. X, Roma u. Constantinopolis sitzend. Mit einer antiken Oehse. Cohen 100 Fr. N

28,935a — Eingetauscht durch J. Friedländer:
Goldscudo von Pius IX 1859 (Werth 1 Th. 13 Sgr.) N
Achteckige silberne Medaille des Herzogs Albert von Sachsen Teschen u. S. Gemahlin, in Beziehung auf ihre Rückkehr nach Brüssel 1790 (Werth 2 Th.) R
Severus Alexander, Moneta restituta (Cohen 10 Fr., Werth 1 Th.) R II.
Für diese 4 Th. 13 Sgr. wurden gegeben: 2 Fünfstrahlenstücke, ein Gulden und ein Halbgulden von K. Adolf von Nassau 1 Peseta des Gobierno provisional von Spanien 1869, alle aus der ausgesonderten Dubletten. Der Werth dieser 5 Silbermünzen ist 4 Thaler.

31 Mai — Von Herrn Uhrmacher Schäfer aus Bingen 2 N 1 R für 10 Th. Nr. 494/70

28,936 Goldgulden des Erzbischofs von Mainz, Jakob von Liebenstein, 1508- N
Dukaten des K. Karl Robert von Ungarn (Anjou) 1309–1342 N
Denar HLVDOVVICVS IMP ✝ Rx XPISTIANA RELIGIO Kirche R
(Vom Erzbischof Jakob besitzt die Sammlung noch keine Münze, der Dukaten von Karl Robert ist selten.)

Von Herrn Architect R. Philippi 31 Münzen 18 R 13 A für 20 Thaler Nr. 469/70.

28,937 Tetradrachmon Antiochus VII von Tyrus, mit ΓΟΡ (176) R 8
Drei Asprі und ein Halbasprо von Königen von Cypern aus dem (Heinrich II, Hugo I 2, Peter) Hause Lusignan R.

28,937 forts. — Dr
28,938 — Ko
28,939 — Mo
28,940 — Ne

28,937 forts.	Drei persische Silbermünzen, ein Dareik u. zwei Arsaciden von schöner Erhaltung, u. ein Tetradrachmon des Lysimachus.	AR
	Zwei Halbdrachmen von Rhodus u. von Cius	AR
	Zwei venet. Silbermünzen, Anton. Venier	AR
	Eine armenische und vier orientalische Münzen, von schöner Erhaltung	AR
	~~Elf~~ Dreizehn Bronzemünzen, 2 griech., 3 röm., 2 byz. ~~6 oriental.~~ ohne Werth; u. 6 oriental. zum Theil von guter Erhaltung	Æ
1 Juni	Von Herrn Münzhändler Klein	
	2 Æ 29 Sgl. Nr. 490 de 1870.	
28,938	Kupfermünze von Kamahameha III Hapa Haneri 1847	Æ
	Jersey Königin Victoria 1851 $\frac{1}{26}$ Shilling	Æ.
14 Juni	Von Herrn Ciseleur Wilke für 1½ Th. 566/70.	
28,939	Medaille auf den Maler Kaulbach, etwas beschädigt worauf vor Ankauf, von Seiten des Münzkabinets, aufmerksam gemacht wurde,	Æ.
	Von Herrn Meyer aus Nürnberg 608/70	
	22 St. 3 AR 19 Æ für 235 Fr.	
28,940	Neapolis Macedoniae? Gorgonenkopf v. v. Rs Vertieftes Quadrat, uralt	AR 3
	Corinth, Pallaskopf im vertieften Quadrat Rs Φ Pegasus	AR 5
	Carystus? Weibl. Kopf r. Rs ΚΑΡ Vordertheil eines stossenden Stiers eher kleinasiatisch liegt unter den Unbestimmten	Æ 2
	Phygela Weibl. Kopf v. v. Rs ΦΥΓ Stossender Stier l., vor ihm ein Palmbaum, unten ΗΡΑ...	Æ 5
	Aphrodisias, ΔΗΜΟΣ Rs Liegender Flussgott ΜΟΡΕΥ ΝΟΣ	Æ 6½
	— Augustus u. Tiberius?	Æ 4½
	Mylasa Augustus, ΘΛΑΣΤΟΣ ΑΝΕΘΗΚΕΝ im Felde	Æ 6
	Taba, Hüpfender Faun	Æ 6
	Cos, ΙΠΠΟΚΡΑΤΗΣ sitzend	Æ 6½
	Philadelphia in Lydien ΦΙΛΑΔΕΛΦΕΩΝ, ΕΡΜΙΠΠΟΣ ΑΡΧΙΕΡΕΥΣ Apoll	Æ 5
	— Vespasian ΕΠΙΜΕΛΗΘ · ΗΡΩΔΟΥ · ΚΑΙ(ΠΟΛΕΜΑΙΟ ΦΛΑΥΙΟ(?) ΦΙΛΑΔΕ Zeus von Labranda	Æ 7
	Tralles, Gordianus III, Bacchus auf dem Panther	Æ 5
	Sebaste, Galatine, Kopf der Agrippina des Claudius Rs ΙΟΥΛΙΟΣ ΔΙΟΝΥΣΙΟΣ Adler	Æ 4
	Hierocaesarea, Traian, Rs Artemis in der Biga von Hirschen.	Æ 8½
	Acmonia, Gallienus, Ephesische Artemis	Æ 8
	Satrapenkopf Rs ΣΠ Vordertheil eines (stossenden Stiers) Pferdes	Æ 1½
	Isindus, weibl. Kopf Rs ΙΣΙΝ Aehre	Æ 2
	Konana, Hadrian, ...ΝΩΝ die Dioskuren stehend	Æ 4
	Amphipolis, Faustina die jüngere, Α(ΜΦΙΠ)ΟΛΙΤΩΝ Europa auf dem Stier	Æ 4½
	Acmonia, Severus Alexander, Bacchus, auf dem Wagen von Panthern	Æ 8

28,940. Aezanis Sabina Ag Hygica die Schlange futternd — AE 4
Lydda Heliosk. v.v., an einer reellen Vase ein Vogel. Ag Ba—
bouslinumbüste, zu Seiten A A V A — AR 3.

28 Juni — Von Herrn Kirsch aus München 2 AR 4 Th. 10 Sgr.
Nr. 607/70.

28,941 Denar des Kaisers Lothar I, von Pavia (3 Th.) — AR
Silbermünze der Johanna von Spanien und ihres Sohns Karl
V für Sardinien (1 Th. 10 Sgr.) — AR

Von Herrn Pfarrer Kröll 2 A 37 R (von letzteren
sind mehrere zerbrochen) gefunden bei Gebhardshain
im Kr. Altenkirchen. 449/70 (20 Th.)

28,942 Goldgulden von Bacharach ohne Erwähnung eines Pfalzgrafen
— Werners v. Falkenstein Erzbischof von Trier — A.
Groschen von Erzbischof Friedrich III (Graf von Saarwerden) von
Köln, in Bonn und in Deutz geprägt 6 Stück — 6 R
Groschen von Kuno von Falkenstein Erzbischof von Trier, vier — 4 R — 14 Juli
Petersgroschen von denselben, fünf — 5 R — 28,945
Groschen von Werner von Falkenstein Erzb. von Trier, dreizehn — 13 R
Viertelgroschen desselben — R
Wilhelm von Berg als Graf, Groschen, vier, — 4 R
derselbe als Herzog, ein Groschen u. ein zerbrochener — 2 R
Herzog Wilhelm VIII von Jülich, Halbgroschen — R — 30 Juli
Eine zerbrochene welche wie mehrere andre zu den Dupletten gelegt worden — R

12 Juli — Von der Frau Kühne 1 A für 6 Th. 688/70.
28,943 Goldgulden der Herren von Berg in Lüttich von schlechter
Golde, Typus von Metz: Florenz Dni Montensis — A.

14 Juli. — Durch Herrn Dr. von Sallet Dir. Ass. des K. Münzkabinets
in München u. Oberitalien angekauft 23 Münzen 1 A
10 A 12 AE für 96 Th. 9 Sgr. Nr. 698/70. — die fraglichen mussten Abdrücke — 28,946, 2, 3,

28,944 Tarent, Stater, Kopf des Zeus r. dahinter K Ag Adler (TARANTINAN) A 787! — AE
Pangäische Bergwerke, die gewöhnliche Münze — AR 5½ — 4,
Ebenso — AR 5½ — 5,
Larissa, Kopf der Larisa v.v. ...EA.AN Stute u. Füllen — AR 5 — 6,
Elis, Kopf der Hera r. FA Blitz — AR 1
Velia ?, Vorderteil eines springenden Löwen Ag Vertieftes Quadrat — AR 1
Poseidonia, Poseidon r. Ag ΠΟΜ Stier nachrechts — AR 1
Philippus II v. Macedonien, Jugendl. Kopf r. Ag ΦΙΛΙΠΠ... Pferdekopf — AR 1¾
Corcyra, Nymphe auf dem Rücken r., kann eine Amphore ausgießend — AE 1½

28,944 forts.	Augustus, Denar, Rs Fliegende Victoria einen Schild bekränzend auf welchem CL.V., im Felde SPQR.		AR
	Pertinax, Rs VOT. DECEN. TR. P. COS. II Der Kaiser opfernd	20 fr!	Æ I
	Otacilia, Rs CONCORDIA AVGG., Concordia sitzend		Æ II.
	Valerianus, Rs VOTIS DECENNALIBVS S.C. im Felde		Æ II
	Vabullathus u. Aurelianus die gewöhnliche Münze		B.
	Probus, die sich deckenden Köpfe des Probus u. Sol Rs ADVENTVS AVG Probus zu Ross, vor ihm Victoria, hinter ihm ein Soldat. Sogenannter Quinar, unedirt.	20 fr!	Æ 2½ M.
	Carinus, Rs Virtus Augg. Hercules Farnese, sogenannter Quinar		Æ 3 M.
	Maximianus, Rs Jovi Conservat. Augg. Stehender Jupiter, sog. Quinar		Æ 3 M.
	Maximian, nach der Abdication, die gewöhnliche Münze		Æ 7½ M.
	Constantin der Gr., eine gewöhnliche Münze		Æ
	Berengar II K. v. Italien, Verona, Denar.		AR
	Medaillon des Aug. Politianus, Original.	4 Thlr.	Æ
	Spanien Pezeta der provisorischen Regierung 1870		AR
	K. Georg v. Griechenland 5 Lepta 1869		Æ
14 Juli	Von Herrn Gebrüder Egger in Wien 4 AR 920 Fr. 649/70		
28,945	Silbermedaillon des Nerva Rs COS III Sechs Aehren (Cohen 120 Preis 120 Fr.)		AR
	Gordianus Africanus der jüngere, Denar mit Providentia Augg. (Cohen 120, Pr. 120 Fr.)		AR
	Derselbe, Denar mit Virtus Augg. (Cohen 120, Preis 100 Fr.)		AR
	Tranquillina, Denar mit Concordia Augg. (Cohen 800, Preis 600 Fr.)		AR.
30 Juli	Von Herrn E. Alexander in Schmolsin, 6 AR 3 Th. Nr. 485/70		
	Diese Münzen sind mit mehreren Fragmenten von kufischen Münzen, von Münzen Ottos III u. der Adelheid, und von arabischen Schmuckstücken in Schmolsin am Fusse des Revekohls gefunden worden. Der ganze Fund hat vorgelegen, die Schmucksachen sind in die Sammlung der nordischen Alterthümer gelangt. (der Fund enthielt 59 Münzen im Gew. von 4 1/20 Loth)		
28,946,	XODDO X REX · im Felde ⁘	COLONII	AR
2,	HENRICVS DVX ⁘	RONA CIVITAS Kirche darin SIC	AR
3,	Eine gleiche		AR
4,	PRAGA · CIƆ X OMERIZ (rückläufig) Brustbild, davor †	X BOLEZLVAS · X DVX. Eine Hand aus den Wolken, daneben W̄ Ā	AR
5,	Eine etwas barbarische, die regensburger Typen, PRAGA CIV deutlich.		AR
6,	Undeutliche Umschrift, im Felde XƎR. Vielleicht REMI? LOTHAR?	Undeutliche Umschrift. †	AR.

11 Aug.	Von Herrn v. Heldreich in Athen 19 Münzen 3 AR 16 Æ für 52 Th. 4 Sgr. Nr. 550/70.	
28,947.	Leucas, Didrachmon von altem Styl.	AR 4
	Tanagra, TANA Halbes Ross R Schild	AR 2
	Silberducat von K. Wilhelm von Sicilien und Roger Herzog v. Apulien, seinem Sohne, sehr selten.	AR
	Syrakus, ΙΕΥΣ ΕΛΕΥΘΕΡΙΟΣ Kopf. Triquetrum	Æ 4
	Hephaestia, Handfackel zwischen den Dioskurenhüten	Æ 4
	Imbrus, Pallaskopf R Apollo stehend	Æ 6
	Thessalia, „Traianus" es ist Livia	Æ 8
	„Corinth" eher Macedonien? Kopf des Poseidon R Bellerophon auf dem Pegasus ΘΡ Vergl. für den Kopf die AR des Antigonus Gonatas	Æ 6
	Achaeischer Bund, Tegea	Æ 4
	Arsinoe Cretae, R Zwei Delphine	Æ 2
×	Icaria. Kopf des Zeus l. R ΕΚΚΑ ΡΡΕΙ Stehender Krieger	Æ 2½
	Attalia, Pallaskopf R ΑΤΤΑΛΕΑΤΩ. Telesphorus.	Æ 2½
	Alexandria L B Schlange R Schlange	Æ 4½
	Cyrene, Jugendl. Kopf R Drei Silphiumpflanzen als Triquetrum	Æ 3
	Fünf Münzen des Königs Georg von Griechenland	Æ
28,947a 20 Aug.	Von Herrn Pistorius eingetauscht, 2 AR 3 Æ gegen die in der Liste der fortgegebnen Stücke unter 20 Aug. 1870 eingetragenen Dubletten.	
	1 Leu von Karl Fürsten von Rumänien 1870	AR
	Stück von 500 Reis von Kaiser Peter II von Brasilien 1867.	AR
	Stück von 20 Reis von demselben	Æ
	Stück von 10 Centimes von Geffrard 1863	Æ
	Ein Centesimo von Pius IX 1867	Æ
28,947b 14 Sept.	Von Herrn Rechtsanwalt v. Fabiankowski eingetauscht. 6 AR u. Billon gegen 5 römische Denare aus unsern Dubletten welche in der Liste der fortgegebnen Stücke unter 14 Sept. 70 verzeichnet sind.	
	Zweifranken Stück der franz. Republik von 1850	AR
	Stück von 8 Gute Groschen von Victor Friedrich von Anhalt Bernburg 1758	AR
	Stück von 18 Kreuzern Friedrichs des Gr. für Schlesien 1753	AR
	Stück von 2 Gröschel desselben für Schlesien 1743	Billon
	Gröschel desselben für 1755.	Billon
	Stück von ½ Batz von Alexander Berthier Fürst von Neufchatel 1807	Billon
28,947c. 26 Sept.	Geschenk des Herrn R. Lietzmann. Denar des Kaisers Lothar I, von Pavia	AR

für 52 Th. 4 Sgr.

R 4
R 2

ng v. Apulien,
R

E 4
E 4
E 6
E 8

rophon auf dem
ligony Donatus E 6
E 4
E 2
iges E 2½
E 2½
E 4½
Triquetrum E 3
E

ttes.
R

1867. R
E
E
E

lausch.
Publetten
gt. 70 ver-

R
Nürnberg 1788 R
R
Billon
Billon
Neufchatel 1807 Billon

R

12 Okt. Von Herrn Knebel für 1 Thaler

28,948 Denar des Julius Cäsar mit dem Namen des L. Flaminius R

12 Okt. Von Herrn Hall. Diener Koch für 3 Thaler.

28,949 Denar Ludwigs des Frommen von Barcelona. R

12 Okt. Von Herrn Birge für 2½ Thaler.

28,950 Tetradrachmon des Volagases IV vom J. 80 R

12 Okt. Von Herrn Steinlein 13 Münzen (10 R 5 A)

28,951 Zwei brandenburgische Pfennige von Otto IV u. Konrad I, u. v. Ludwig II 2 R
Zwei kleine Stück von Georg Wilhelm F. z. Schaumburg-Lippe 1857. R
Thaler von Adolf Georg F. z. Schaumburg-Lippe 1865. R
St. v. 50 Centimes von Leopold II K. v. Belgien R
St. von 20 (1865) und von 15 Kopeken (1867) 2 R
St. von 20 Kreuzern 1870 und von 10 1868 2 R
St. von 3 Kreuzern Sachsen Koburg Meiningen R.
St. von 4 Soldi von Pius IX 1867 E
St. von 1 Soldo desselben 1867 E
Vereinigte Staaten v. Nordamerika 1 Cat. 1861 E

12 Okt. Ankäufe durch Herrn Dr. von Sallet f. Stück 3 R 4 E
für 7 Th. 9 Sgr.

28,952 Metropont, unter dem weibl. Kopf ΓΓΓΙΙΙΙΙ (ΗΓΓΙΕΙΑ) R
Cyzicus, ΚΟΡΗ Weibl. Kopf r. ΚΥΖΙΚΗΝΩΝ Wer Athenis mit 2 Fackeln E 4
Sagalassus, Nero, Sitzender Zeus αἰτοφόρος E 6
Alexandria, Otho, LA E 6½
M. Aurelius, Ry Vota publica, drei Figuren E 11
Julia Domna Ry Mater Deum, Cybele R
Verona, Otto Imperator R.

25 Okt. Von Herrn Prof. Luthish in Agram, 2000 Fr., Nr. 699/70.

28,953 Tetradrachmon von Philippi in Macedonien (der wahre Besitzer R 6½
von Vercovich in Serres) Vergl. Nr. 28963.

Geschenk von L. Friedländer, 2 E,

28954 Medaille auf den Freihandel u. das 200jährige Jubiläum der Hamburger Commerz-Deputation, von Bendemann erfunden und von Kullrich ausgeführt. Liegt bei: Hamburg. E
Medaille auf das 25jährige Jubiläum der deutschen morgenländischen Gesellschaft, von Hasse erfunden und von Kullrich ausgeführt. Liegt bei: Leipzig. E.

			fr	
8 Nov.	Von Herrn Lambros 31 Nrn 32 Stück für 689½ Fr. 758/70.			
28955	Samothrace Mionnet S. II 533 14		40	Æ 5.
	Archelaus K. v. Macedonien S. III 180 Löwenkopf ℞ Halber Eber		12	Æ 3
	Aeropus (M. S. III 235 498) nicht bei Mionnet		100	Æ 2½
	Philipp II M. S. III 235 498 (das Halbstück)		2	Æ 3
×	Oricus S. III 414 388		20	Æ 3½
×	Pandosia S. III 415 390		8	Æ 5
	Corcyra S. III 427 4 aber hier NE über der Kuh		30	AR 5½
	Corinth Septimius Severus S. IV 115 786		4	Æ 6½
	Dyme, Augustus u. Tiberius		8	Æ 5
	Elis, Hadrian Vergl. S. IV 180 45 Die Statue des Zeus.		6	Æ 6
	Cleone Septimius Severus, Reiter		10	Æ 6
	Arcesina auf Amorgos zugetheilt Pallaskopf ℞ ΑΡΓ (?) Widder		6	Æ 4
	Cythnos M. II 315 29		6	Æ 1
	Lampsacus M. II 562 314		5	Æ 6½
	Tenedus M. II 672 268		26	AR 3.
	Elaea? ΘΕΓΛ / ΕΓ / ΔΙΩΝ Zwei Aehren u. ein Mohnkopf		1½	Æ 5
	Clazomenae Titus u. Domitianus vergl. M. III 72 87, abweichend		6	Æ 6
	Ephesus Nero, S. VI 128 334	→ Syria Romana	12	AR 5
	Smyrna Traian M. III 227 1271		3½	Æ 8
	Teos M. III 261 1490		3	Æ 5
	Teos Valerian, S. VI 387 1952 ist Saloninus.		4	Æ 5
	Clazomene Antonia M. III 71 83		10	Æ 4
	Nysa Gallienus S. VI 529 452		3½	Æ 6
	Hypaepa Nero u. Poppaea, nicht bei Mionnet		8	Æ 6½
	Daricus		12	AR 3
	Euesperis? Seekrebs ℞ ΑΥΞ Dipus hockend		6	Æ 2
	Unbestimmt ... ΝΙΤΩΝ? Bildniskopf ℞ ΑΙΑΚΟϹ Aeacus sitzend, vor ihm stehend eine bekleidete Figur, hinter derselben ein Todesgenius mit gekreuzten Beinen u. gesenkter Fackel auf einer Basis steh.		5	Æ 4
	Ein zweites Exemplar		5	Æ 4
×	Demetrias Thessaliae M. II 10 78.		110	AR 3¼
	Justinianus ℞ Gloria Romanorum, der steh. Kaiser		100	AR 5½
	Michael II und Theophilus		42	AR 5½
	Michael III		75	AR 5½
			689½	
15 Nov.	Von Herrn Hesse in Cairo 17 St. 5 Billon 12 Æ 32 Th. Nr. 905/70			
28956	Lorbeerbekr. Kopf des Zeus r.	ΠΤΟΛΕΜΑΙΟΥ ΒΑΣΙΛΕΩΣ Adler auf dem Blitz l., im Felde Α Ε		Billon.
	Otho, LA ℞ ΕΛΕΥΘΕΡΙΑ Diese u. die folgenden sämmtlich Alexandria			Billon
	Nerva ℞ L A, Kopf der Africa			Billon
	Domitian, LΕ? ΙΕΥΣ ΣΑΡΑΠΙΣ Serapis sitzend mit dem Cerberus			Billon

	Titus L. ΕΥΘΗΝΙΑ Kopf der Abundantia	Billon
	Traian LIZ Zeus sitzend	Æ 9
	— LIE Serapis u. Isis neben einer Säule auf welcher ein Korb steht	Æ 9
	Aelius Caesar, ΟΜΟΝΟΙΑ sitzend	Æ 9
	Antoninus Pius, LE Adler der zwei Canopen trägt	Æ 9.
	— LIZ Köpfe des Serapis u. der Isis	Æ 9
	— LK Isis, den Horus auf dem Schoosse, vor ihr ein kleiner Typhon?	Æ 9
	— LKB Hercules? mit dem Löwenfell am Rücken, Scepter, Patera, Adler.	Æ 9
	— LK? Perseus u. Andromeda	Æ 9
	M. Aurel LS CHMACIA Reiter	Æ 9
	L. Verus LS Quadriga	Æ 9
	— LZ	Æ 9
	Hadrian LIS Isis sitzend, den Horus auf dem Schooss	Æ 6

21 Nov — Im Tausch gegen 3 unter heutigem Datum im Verzeichniß der fortgegebnen Stücke aufgeführten Münzen.

28956a — Bundesgenossenkrieg, Denar. ITALIA, X Lorbeerbekr. Kopf rechtshin ℞ Italia l. auf Schilden sitzend, von Victoria bekränzt, im Abschnitt B. Dieser Denar fehlte. — Æ

23 Nov. 28957. — Die Sammlung von Mittelaltermünzen des Herrn Stadtgerichtsrath Dannenberg wird für 4000 Thaler angekauft.

Statt der angegebnen Zahl von 3077 Stücken, worunter 163 Goldmünzen, besteht die Sammlung aus 3096 Stücken worunter 164 Goldmünzen.

Da ein übersichtliches Verzeichniß mit übergeben worden ist und aufbewahrt wird, und da jede Münze durch eine untergelegte graue Kartellen mit DANNENBERG 1870 bezeichnet wird, so bedarf es hier keiner Aufzählung der einzelnen Reihen oder Stücke.

28958 — Geschenk des Herrn Stadtgerichtsrath Dannenberg.

Demetrius T R. v. Syrien.

Kopf rechtshin. — (ΒΑΣΙΛΕΩΣ) ΔΗΜΗΤΡΙΟΥ in zwei graden seitl. Zeilen, dazwischen: Apoll auf dem Omphalos sitzend l., Pfeil und Bogen haltend. Im Abschnitt ΣΩΤΗ(ΡΟΣ). — Æ 9½

25 Nov. Von dem Oberpräsidium der Provinz Sachsen, 5 R aus einem bei Torgau in der Elbe gefundenen Schatz von etwa 500 grossen und kleinen Münzen bis etwa 1640 reichend, bezahlt mit 6 Th. 7 Dec.
Nr. 870/70. 28963

28959 Teston von Karl II Herzog von Savoyen. R
Halbthaler von H. Julius von Braunschweig 1587 R 14 Dec.
Halbthaler von Nürnberg 1629 R 28964
Achtelthaler von Erzherzog Ferdinand für Tyrol 1568 R
Achtelthaler des Landgrafen Wilhelm V von Hessen 1630 R

29 Nov. Von dem Münzhändler Pistorius, 4 Münzen (2 R 2 E) für 19 Dec.
20 Th. Nr. 791/1870.

28960 Aelius Caesar, ℞ TR POT COS II Spes links E 1
Julia Soaemias, ℞ VENVS CAELESTIS Venus thronend l. vor ihren Füssen ein flügelloses Kind E 1 28965
Medaille des H. Ulrich von Mecklenburg ℞ DEVS REX usw. R Gr. 9½
Teston des K. Karl IX. von Frankreich für Dauphiné, 1567. R

29 Nov. Von dem Münzhändler Volpi aus München, 11 Stück 9 kleine R 2 E für 4 Thaler. 933/1870.

28961 7 Exemplare einer Silbermünze von Steyermark mit der Aufschrift + OTAKARVS + um einen gekrönten Kopf von vorn (1 Ex. weicht ab und gehört vielleicht in die Ottonen) R
+ REX BELA QVARTVS Gottesfaust mit Fahne ℞ VNGARIE Der sitzende König v. v. R
wie Schönvisner Tf. 2 N. 3 dieses Königs.
Eine unbestimmte ungarische, ungefähr wie Stephan II Schönvisner Tf. 2 Nr. 1 dieses Königs. R 1
Mexico. M / ·8·R· / ·1813· ℞ ·T·C· / ·SUD· E 12
Vereinigte Staaten von Nordamerica, one cent, 1795. E.

3 Dec. Von dem Münzhändler Egger in Wien 8 R für 14 Th.
Nr. 916/70

28962 Portugal Johann I (1 Th. 15 Sgr.) R
Aragonien Sancho Ramiro (2 Th. 5 Sgr.) R
Lothar I Bourges (1 Th. 5 Sgr.) R
Aquileja Patriarch Gregor (1 Th. 20 Sgr.) R
Görz Graf Albert IV (1 Th. 20 Sgr.) R
York ℞ S. SIEVERT ℞ EBIAICE, aus dem Cuerdale Funde (3 Th. 10 Sgr.) R
Wiener Neustadt (— 15 Sgr.) R
Wladislav Herzog von Oppeln als Regent unter Ludwig von Anjou (2 Th.) R 1
R 2

7 Dec. Als nachträgliche Zugabe zu Acc. Nr. 28953 von Herrn Liebich in Agram übergeben.

28963 Kupfermünze von Uranopolis, sehr schönes Exemplar — Æ 3½

Vom Landrathsamt in Itzehoe 3 St. für 9 Th. 912/70.

14 Dec. 28964 Thaler der Abtei Murbach, unter K. Ferdinand II — AR
— des Erzherzogs Sigismund von Tyrol 1655 — AR
— der Stadt Frankfurt am Main 1644 mit den russischen Stempeln von 1655. — AR

19 Dec. Tausch mit der Abtheilung der Vaterländischen Alterthümer, 8 AR Denare u. Fragmente gegen eine einseitige AR Marke die unter Pommern 1606 lag.

Reg. 992/70

28965 Lüttich Kaiser Otto III (?) ✠ LEDGIA Aus dem Funde von Czerwinsk — AR
Strassburg Kaiser Heinrich II TI ARGEN NA ebenso — AR
Regensburg H. Heinrich V ebenso — AR
Einseitig geprägter deutscher Denar ... IONI ... Fund von Grahlow — AR
Fragment, Bärtiger Kopf v. v. Rf Behelmter Kopf linkshin. Ebendaher — AR
Fragment, ... VS DVX Kopf r. Rf .. LRIDVS: 1/10 Ebendaher — AR
Bracislav Fragment BR... VZ·DVX Rf ZCZ VVEN ... Z Schwörende Hand, Fund von Grapzow — AR
Fragment, OTTO ... Rf .. ERIA ... — AR

1871.

Die Art der Bezeichnung im Accessionskatalog und auf den Kartellen welche unter den Münzen liegen, wird geändert. Bisher erhielten alle Stücke aus einer Erwerbung die nämliche Nummer, und die Nummern liefen durch alle Jahre fort. Von nun an erhält jedes irgend wichtige Stück eine eigne Nummer, und das Jahr der Erwerbung wird auf der Kartelle beigesetzt. Dadurch wird das Auffinden im Accessionskatalog beschleunigt, und man sieht gleich auf der Kartelle in welchem Jahr die darauf liegende Münze gekauft ist.

Von Herrn Apotheker Holz Nr. 894/70 für 20 Sgr.

1 Groschen von Greifswald ohne Jahrzahl — AR
2 Groschen von Stralsund ohne Jahrzahl — AR

15 Jan. Tausch mit Herrn von Rauch. (2 Æ gegen 2 AR 1 Æ)

Gegen die beiden AR und eine Æ welche im Arc. Katal. Th. I am Ende unter heutigem Datum verzeichnet sind und unter unsern Dubletten lagen, sind folgende beide Æ eingetauscht worden.

3	Ilium, Crispina	Æ
4	Sebaste Phrygiae, Nero.	Æ

Ankauf von Herrn Lambros 70 St. 4 AV 19 AR 47 Æ für 2570½ Fr. Nr. 1003/70.

5	Demetrius Poliorcetes Tetradrachmon mit dem Poseidon, im Felde HP ⊕ (300 Fr.)	AR 8
6	Antiochus II K. v. Syrien, Tetradrachmon mit geflügeltem Diadem (360 Fr.)	AR 9
7	Alexander der Gr. Viertelstater M. S. III 197 (75 Fr.)	AV 2
8	Hiero, Pallaskopf ℞ daneben die Spindel	AR 5
9	Callatia Philippus sen. ℞ Legionsadler zwischen zwei Feldzeichen	Æ 7½
10	Byzantium Diadumenian, M. S. II 263 362	Æ 4
11	Bizya Philippus, Serapis sitzend	Æ 8
12	Sala oder Sestus, Herme zwischen Aehre u. Caduceus ℞ Amphora Σ A	Æ 1½
13	Thasus M. I 436 47	Æ 6
14	Akanthus, Vordertheil des Stiers, darüber ⊕ und Zweig KS. □ inc.	AR 3½
15	Akanthus, ebenso, darüber Akanthusblüthe KS. □ inc.	AR 3½
16	Akanthus, Pallaskopf l. ℞	Æ 2
17	Bottiaea, Apollokopf r. ℞ Lyra	Æ 3
18	Alexander der Gr., dem Mithradat ähnlich Odessus, Tetradrachmon, im Abschn. ΟΔΗ, im Felde ΛΑΚΩ	AR 8
19	Kierium Ross ℞ Kämpfender Aiax, ~~Akt.~~	AR 2
20	Lamia, Philoktet	Æ 3
21	Pharsalus M. S. III 304 245	AR 2
22	Achaeischer Bund Aegira M. S. III 3 11	Æ 3½
23	— — Pellene ebenda 14 79	Æ 4
24	— — Pheneus	Æ 4
25	— — Phlius S. IV 15 85	Æ 4
26	— — Sicyon S. IV 16 92	Æ 4
27	Corinth, Poseidonskopf ℞ Bellerophon auf dem Pegasus ♀	Æ 5
28	— dieselbe M, unten ♀ O	Æ 5
29	— Caesar	Æ 6
30	— Caesar	Æ 6
31	— Agrippa iunior	Æ 5
32	— Octavia Neronis	Æ 5
33	Patrae M. II 190 310	AR 3½
34	Thyrea M. S. IV 214 41	AR 2½
35	Arcadia, Antinous	Æ 5
36	— —	Æ 2½
37	Stymphalus	AR 2¼

38	Lyttus, Eberkopf ΤΥΛ ΝΟΙΤ ℞ Fliegender Adler, eingeritzt ΚΡ	AR 6
39	Cabira M. II 347 98	Æ 6
40	Cabarta — 349 105	Æ 5
41	Bithynia Titus ℞ Weibl. Kopf mit Mauerkrone	Æ 6½
42	Heraclea Bith Macrinus	Æ 9
43	— — Pupienus	Æ 5
44	— — Gallienus, Herakles die Hydra bekämpfend	Æ 6½
45	— — derselbe, Leuchtthurm	Æ 6
46	Tium zugetheilt .. ΤΙΑΝΟΣ Weibl. Kopf l. ℞ Sitzende Frau ΕΛΕΥΘΕΡΙΑ schreibend stammt von Sibilian, N. J. II Taf VIII 4	Æ 4
47	Tium Maximinus, Sitzende Frau mit Patera	Æ 5
48	— Maximus, Stehende	Æ 5
49	Atarneus M. II 525 67	Æ 4
50	Pitane II 626 716	Æ 1¾
51	Abydus II 632 13 Apollonia !	AR 2
52	Myrina Faustina S. VI 39 249	Æ 5
53	Temnus III 26 154	Æ 3½
54	Ephesus Arsinoe	Æ 3
55	Erythrae, die KS. von einem Kranze umgeben	AR 3
56	—, auf der KS. ΑΣΤΥΝΟΥΣ, als Beizeichen ein Dreifuss usw.	AR 3
57	Smyrna Damitia, III 227 1269	Æ 3
58	Aphrodisias M. III 322 102	AR 4
59	Stratonicea S. VI 535 475 u. f. hier um den Kopf ΕΚΑΤΑΙΟϹ aff.	AR 3
60	— Septimius Severus u. Domna.	Æ 10
× 61	Olympus M. S. VII 17 67	AR 3
62	Patara III 440 57	Æ 2
63	Unbestimmte "Posidion" KS. □ inc. durch eine breite Linie quergetheilt ? Lycien, nach Fellows.	AR 5
64	Aspendus Lucilla, ℞ zwei hermenartige Figuren, Canopen.	Æ 4.
65	Mallus, weibl. Kopf r. ℞ ΜΑΛΛΑΤΑΝ Pallas nicephoros linkshin sitz.	Æ 6
66	Syedra Traian	Æ 4
67	— Salonina, KS. zwei Ringer	Æ 8
× 68	Apollonoshieron Tiberius	Æ 4
69	Antiochus VI, M. V 69 598	AR 3
70	~~Demetrius II.~~ Alexander I. Apamea	Æ 5.
71	Aelia Pulcheria Semissis ☧ im Kranze	AV
72	Leo II und Zeno DN ZENO ET LEO NOV CAES Tremissis	AV
73	Mauricius und Constantina u. Theodosius Cherson H+	Æ 9
74	Michael Morosini Doge 10 Juni 1382 – 15 Oct. 1382 200 ℞	AV.

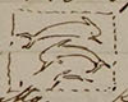

Von Herrn Westphal Nr. 50/1871

75 Silbermünze Philipps II von Spanien für Brabant, Wappen ℞ Pace et iustitia und vier Mal H 1578. Angeblich bei Wittstock gefunden. Vergoldet u. geheakelt Von den Ständen von Brabant AR 1578.

Von Herrn Binge 3 Æ Med. für 22 Sgl. 11/71

76	Heinrich IV u. der Herzog von Bordeaux als Kind		Æ
77	Der Herzog von Orleans, Sohn Ludwig Philipps ℞ die Kapelle an dem Orte wo er starb. 1843		Æ
78	Ludwig Napoleon, Medaille auf seine Wahl zum Präsidenten 1851		Æ

7 Febr.

Von Herrn Dr. Lorange in Beyrut für 18 Th.
7 AR 18 Æ Nr. 69/71.

79	Tyrus Didrachmon ZB		AR 5½
80	Tarent, Reiter AI ℞ Taras auf dem Delphin den Dreizack tragend Nine schwebt ihm entgegen, unten Wellen		AR 5
81	Kopf des Typhon v. v.	Weibl. Kopf v. v.	AR 1
82	Cilicisch? Geflügeltes Vorderteil eines Löwen r.	Greif linkshin, im punktierten Quadrat	AR 1
83	Persien, Der thronende König r.	Löwe linkshin schreitend	AR 1
84	Zwei werthlose Silbermünzen, zu den Doubletten gelegt.		
85	Persien, der knieende König r.	Galeere	Æ 2½
86	Raphanea Elagabal Stehende	Tyche zwischen zwei Adlern BΛΦ	Æ 6½
87	Sidon, Tyche = Kopf dahinter B	LAI ΣΙΔΩΝΙΩΝ Galeere [illegible]	
88	Tyrus Kopf der Tyche	Schiff darauf weibl. Figur links ΗΕ(?) rechts ✝, unten ⌐XΛ	Æ 2
89	Kopf der Arsinoe? r. ℞ Stehende Figur, auf eine Säule gelehnt, phönizische Aufschrift		Æ 6
90	ähnlich auf der KS. Asklepios		Æ 4
91	ähnlich.		Æ 5
92	Derselbe Kopf KS. Prora.		Æ 3
93	Kopf der Tyche r. ℞ Asklepios	phön. Inschrift (Carne)	Æ 5
94	derselbe Kopf r. KS. Prora		Æ 3
95	Köpfe der Tyche u. des Asklepios	LΔ, ΣΙΔΩΝΙΩΝ Galeere, wie sich deckend r. Nr. 88	Æ 5
96–98	Drei phönizische Münzen von geringer Erhaltung		
99	Gewöhnl. Münze von Carthago.		Æ 4
100	Exagium, rund, eingraviert F⁺B	Gewicht 53 Gramm.	Æ 9
101	Byzantinisch arabische Münze		Æ 5
102	Byz. Bleibulla von schlechter Erhaltung.		Æ 4

Von Herrn Julius Wolff für 20 Sgl.
Nr. 70/1871.

103	Viertelthaler von Volrat H. K. von Mansfeld.		AR.

8 Febr.

Von der Sammlung der Schl. Holsteinschen Gesellschaft für Alterthumskunde eingetauscht. Vergl. die Eintragung am Ende des ersten Acc. Katalogs unter heutigem Datum.

104 Achtzehn Billon Münzen aus dem Adelbyer Funde, von mangelhafter Erhaltung. S. v. Warnstedt Ansprache über Alterthumsgegenstände 2. Ausg. Kiel 1861.

9 Febr. Von Dr. S. Egger in Wien 5 AR 54 Th. 16 Sgr. Nr. 73/1871

105 Selinunt, Tetradrachmon, der Opfernde ist bekleidet (32 Th.) AR 8

106 Faustina die ältere, Puellae Faustinianae, der Kaiser empfängt die Waisenmädchen (Cohen 60 Fr. 8 Th.) AR

107 Serbien Urosius Imperator um den Helm (8 Th.) AR

108 — Stephan Dragutin (6 Th.) AR

109 Spalatro, kleine Billonmünze. (16 Sgr.) Billon

Von Herrn Hamburger 6 N für 1473 Th. welche zum Theil mit modernen Goldmedaillen (ohne andern als den Metallwerth) bezahlt worden sind. 412/70 ex Bellet! (ausser Nr. 111)

			Thlr.
110	Julia des Titus Tochter KS. Divi Titi filia, Pfau von vorn	N	640
111	Traian, KS. Divus Pater Traianus Kopf des Vaters des Kaisers	N	68
112	Didius Julianus KS. P. M. Tr. P. Cos. Providentia stehend	N	225
113	Caracalla KS. Concordiae aeternae, die Köpfe des Septimius Severus u. der Julia Domna, r., nebeneinander	N	155
114	Claudius Gothicus KS. Pax exerc. Pax stehend	N	270
115	Fausta Gemahlin Constantins des Gr. KS. Spes reipublicae, die Kaiserin zwei Kinder tragend, im Abschnitt SIRM.	N.	225
			1583

Diese 6 Münzen stammen z. Th. aus der Belletschen Auction; das Münzkabinet besass noch keine Goldmünzen der Julia Titi, des Didius Julianus, des Claudius Gothicus, der Fausta. Der Traian ~~und der Caracalla~~ waren nur in sehr schlechtem Exemplar vorhanden, welches letztere nunmehr vertauscht oder verkauft werden kann. Die 9 fortgegebenen ~~Münzen~~ Medaillen sind am Ende des ersten Accessions Katalogs verzeichnet. auf 1473 ermässigt.

23 Febr. Von Herrn Binge für 2 Th. Nr. 132/71

116 Antiochus III von Syrien; KS. ΒΑΣΙΛΕΩΣ ΑΝΤΙΟΧ.. Stute, ihr Füllen saugend l., vor ihr [illegible] Æ 8½

117 Alexander I R (ΒΑΣΙΛΕΩΣ) ΑΛΕΞΑΝ(ΔΡΟΥ) ΘΕΟΠΑΤΟΡΟΣ (Ε)ΥΕΡΓΕΤΟΥ Elephant mit dem Kornak rechtshin. Æ 7½.

24 Febr. Von Herrn Amsler u. Ruthardt für 4 Th. 20 Sgr. Nr. 93/71.

118 Medaille mit den Bildnissen des Erzherzogs Max u. seiner Gemahlin Maria von Burgund. Æ 13½

119 Einseitige Medaille Karls V. Æ 10½

Beide sind vorzügliche Exemplare.

2 März — Im Tausch von Herrn Jungfer erhalten gegen eine Anzahl falscher Heller. Reg. Nr. 115/71. — 8 Apr.

120 BEPENIK.. Weibl. Kopf rechtshin — ΠTOΛEMAIOY BAΣIΛEΩΣ Heller C. — Æ 5½ — 138

121 Constantinus II. Sein Kopf r. — CONSTANTINVS | IVN NOB C | SMART in vier Zeilen, darüber ein Kranz — Æ 4 — 139, 140

2 März — Von J. Friedlaender gesandt. — 141

122 Claudius u. Agrippina, Judaea — Æ 3. — 142

7 März — Von Frau von Fabianskowska für 1 Th. — 143, 144

123 Denar von Salzburg HEINCI (18L ⌐⌐T) — S. CAESAR (Für J. Rudolph.) — AR
H. Heinrich V. — Kirche.

15 März. — Von Herrn Eugen Pistorius für 3 Th. 2 Æ N. 125/71 — 145

124 Commodus. IOVI CONSERVATORI Jupiter den Blitz in der R. neben ihm die kleine Gestalt des Kaisers. — Æ I — 146, 147

125 Trebonianus Gallus APOLL SALVTARI Apollo stehend — Æ I

18 März — Geschenk des Landschaftsdirektors von Roj auf Vierzbiczany bei Inowrazlaw. Diese Münzen sind auf dem Rittergut Gonski zwischen Inowrazlaw und Thorn gefunden. — 148

126 Denar des Augustus R/ Cossus Cn. f. Lentulus Reiterstatue — AR

127 Denar des Antonius Pius. — AR

128 Bronzemünze des Commodus Herrubs die Trophäe bewältigend — Æ I

28 März. — Von Herrn Timpe 6 Æ 1 R für 3 Th. 22½ Sgr. Nr. 149/1871. — 149

129 Alexandria, Hadrian, LAWAEKATOY Hermenartige Figur, in gekreuzte Bänder mumienartig gewickelt, rechtshin. — R

130 — — LIA Jupiter auf dem Adler — Æ 10.

131 — L. Verus EVDHNIA L H Abundantia stehend — Æ 10 — 150–200

132 — Augustus KAIAP.E Altar auf welchem KH steht. EEBAET.V im Kr. — Æ 4

133 Aegypten, Alexander der Gr., AAEEAN:... Adler mit ausgebreiteten Flügeln r., im Felde A — Æ 4

134–136 Drei Münzen von Obrenowitsch III von Servien, 10 5 1 Para. 1868. — Æ

30 März — Tausch mit Herrn Stadtgerichtsrath Damaschke 197/1871 — 201–206

137 Constantius, Sohn Constantins des Gr. Sein Kopf mit dem Diadem rechtshin. R/ CONSTAN TIVS AVG Im Kranze. Unten ALE. Kneudert? — R 5
Er erhält dagegen ein Dubletten-Exemplar einer ovalen Medaille von Wallenstein in R.

8 Apr. Aus der Auction Perikles Exercunctas Nr. 144/71.

138 Pharsalus, Pallaskopf r. dahinter ΙΠ ΦΑ(ΡΣ) Reiter linkshin AR 5

139 Phocis Stierkopf v. v. ΦΟΚΙ Weibl. Kopf linkshin im □ inc. AR 2.

140 Phocis Stierkopf v. v, mit einer Taenia ΦΩ im Kranze AE 2.

Von Herrn Wubbel 4 N zu Fürstenau für 20 Th. Nr. 100/71.

141 Goldgulden von Maria von Burgund für Flandern N

142 — — — — — Burgund N

143 — von Karl dem Kühnen N

144 — von Zwolle unter K. Friedrich III N

Durch den Oberpräsidenten von Horn in Posen eingesandt 1457/67.

145 Ein zu Mianowice im Schildberger Kreise gefundener Denar des Traian ohne Werth. AR

Geschenk des Herrn Gustav Schröder zu Sommerfeld Nr. 1037/1868

146, 147 Zwei werthlose Bracteaten von denen einer gänzlich zerbrochen AR

1 Mai Von dem Herrn Juwelier Richter in Frankfurt a/O für 5 Th: Nr. 332/71.

148 Dukaten von Bethlen Gabor. GAB. BATHORI: D. G. TRAN PRI: Geharnischtes Brustbild r. mit der Streitkolbe, daneben C V. : Rj PAR. REG. HV. D. ET SICVLIH COM. Wappen von einer Eiderhse die sich in den Schwanz beisst umgeben. N.

Tausch mit Herrn Münzhändler-Professor Tieweger. N. 331/71

149 Kleines silberniss Bildniss-Medaillon König Karls I von England Es ist oval, hat oben eine Oehse, auf der KS. das Wappen, und keine Aufschriften. Es ward dafür ein Schweizer Fünffrankenstück von 1851 gegeben welches aus dem Kabinet ausgesondert war.

Geschenk des Herrn V. Siemerling in Neubrandenburg.

150-200 51 kleine Brakteaten, 1862 auf dem Gute Broda, früherem Prämonstratenser Kloster, mit ~~vielen~~ 1300 ähnlichen gefunden. Es sind darunter Stücke von Anklam Demmin Colberg Wolgast Stargard Stralsund Pyritz, u. nicht zu bestimmende. AR

Geschenk des Kaufmanns Herrn W. Stucken aus Petersburg. Die Münzen kommen aus Taschkent. N. 280/1871

201-206 Eine N, drei AR, 2 AE orientalische Münzen.

23 Mai — Von Herrn von Heldreich in Athen 18 St. 7 AR 11 Æ 400½ Fr.

N. 351/71.

207	Phocis Weibl. Kopf ΦΟΚΙ	Stierkopf	AR 2½
208	Aegina Didrachmon von 13.623 Gramm		AR 3½–5.
209	Sicyon Tetradrachmon		AR 6½
210	— ΠΡΟΜΑΧΙΔΑΣ		AR 3½
211	Elis, Kopf der Hera r.	F A Blitz	AR 2
212	Argos, Wolfskopf l.	A im vertieften □	AR 2
× 213	Troezene Apollokopf l.	ΤΡΟ Dreizack	AR 1
214	Lysimachus Pallaskopf r.	ΒΑΣΙΛ ΙΣΧΥ Löwenkopf v. r.	Æ 1
215	Heraclea Thessaliae. Löwenkopf l.	Keule ΗΡ im Kranze	Æ 2½
216	Delphi Hadrian. ΔΕΛΦΩΝ ein	Kranz in welchem ΠΥΘΙΑ steht	Æ 5
217	Salamis		Æ 4
218	Achaeischer Bund, Argos		Æ 5
219	— — ΑΛΕΙΩΝ, Elis?		Æ 5
220	Eleone Heracles-Kopf	ΚΛ ΕΩ im Kranze	Æ 3
221	Aptara ΑΠΤΑ Kopf r.	(Ρ)ΑΙΩΝ Herme r.	Æ 2
× 222	Kimolis Behelmter Kopf r.	Κ Ι Μ Ω Λ Ι Dreizack	Æ 3
223	Apollonia Cariae Bacchuskopf r.	ΑΠΟΛ/ΛΩ/ΝΙΗΤΩΝ Löwe r. Maeander	Æ 3
224	Orchomenus Boeotiae. Artemis knieend ℞ ΕΡ Zwei Niobiden		Æ 3

Von Herrn Meschelsohn 1 N 7 Th. 10 Sgl.

Nr. 435/71

225	Sehr beschädigter u. abgenutzter Solidus des Crispus, 300 Fr. von Cohen geschätzt, für den doppelten Goldwerth gekauft.	N	

Von Herrn Dr. Eger in Wien 387/71 (24 Fr.)

226	Die seltene Æ des Zeno (und Leo II) von Rom mit XL (Cohen 60 Fr.)	Æ 7.	

Von Herrn G. v. Decker 423/71. 2 N 70 Th.

227	Goldstück von 10 Ducaten von Sigismund August von Polen 1562 für Lithauen.	N	
228	Ducaten von Gabriel Bethlen 1613	N.	

6 Juni — Von dem Münzhändler Redlich in Pest für 350 Th. 399/1871

229	Stater des Pharnaces II	N.	

Gegen einen Aureus des Traian, welcher im Verzeichniss der fortgegebnen Stücken beschrieben ist, von Herrn von Rauch eingetauscht. 429/1871.

230	Heliocles Λ	AR 4	
231	Apollodotus	AR 4	

Geschenk von J. Friedlaender

232	Halbdrachme des Königs Otto von Griechenland 1851	AR.	

14 Juni	Von dem Münzhändler Binge 5 Æ für 10 Th.	
233	Rhescuporis II u. Tiberius	Æ 5½
234	Mithradates u. Gepaepyris	Æ 6
235	Cotys I. Claudius u. Agrippina	Æ 6
236	Cotys I Nero u. Agrippina	Æ 6
237	Nero, ΚΑΙΣΑΡΟΣ ΝΕΡΩΝΟΣ ℞ Nike schreitend zwischen Κ Δ	Æ 7
	Geschenk von J. Friedlaender	
238	Cleopatra des M. Antonius	Æ 8
20 Juni	Vom Copernicus Verein in Thorn für 3 Th. 6 Sgr. 432/71	
239	Goldgulden der Markgrafen Friedrich von Ansbach und Sigismund von Bayreuth.	N.
21 Juni	Aus der Schellhas'schen Auction in Dresden 6 Münzen 1 N 5 R 48 Th. 20 Sgr. Nr. 542 /1871	
240	Nr. 2151 des Katalogs Karl der Grosse Mainz (8 Th.)	R
241	/ 2155 / Karl der Kahle Meaux (2 Th.)	R
242	/ 2158 / derselbe Paris (1 Th. 20 Sgr.)	R
243	/ 2253 / Karl von Anjou für die Provence (1 Th. 25 Sgr.)	R
244	/ 2263 / Robert II von Burgund (1 Th. 20 Sgr.)	R
245.	/ 2363 / Johann von Luxemburg Unicum. (33 Th. 15 Sgr.)	N
28 Juni	Von Herrn Lambros 4 Silbermünzen 1559 Fr. Nr. 438/71.	
246	Tanagra, TA Vordertheil eines Pferds ℞ Böotischer Schild (250 Fr.)	R 5
247	Thebae, Herakles die Sehne an den Bogen fügend ℞ Schild (650 Fr.)	R 6
248	Thebae, Herakles schiessend ℞ Schild (650 Fr.)	R 6
249	Boeotien, Kopf des Poseidon ℞ Nike mit dem Dreizack (9 Fr.)	R 4½
11 Juli	Von Herrn Backhoff 2 Silbermedaillen 14 ℛ No 613/71. Sallet erste Eintragung	
250.	Papst Julius III ℞ HILARITAS PVBLICA	R
251	Erhardt Behem und seine Frau Magdalene 1571.	R
	Von Herrn H. Hirsch aus München f. 16 ℛ No 588/71	
252	Ducaten von Johann II v. Aragonien.	N
	Von Herrn Dr. jur. Missong aus Wien 6 Münzen 12 ℛ 16 gr. No 606/71.	
253	Athen, Pentobolon. Pallaskopf ℞ Eule mit ausgebreiteten Flügeln u. Diota.	R 3
254	Persische Königsmünze. Seepferd ℞ Eule	R 1 subaerat.
255	Side, Pallaskopf ℞ Granatapfel	Æ 4
256	Alexandria, Philippus I ℞ LS Victoria, im Felde Palmzweig	Æ 9
257	Nomus Hermonthites, Hadrian ℞ LIA ΕΡΜΩΝΘ Stehende Figur	Æ 4
258	Nomus Lycopolites. Hadrian ℞ LIA ΛVΚΟ Stehende Figur	Æ 4

1871.

29 Juli	Von der Breslauer Universität eingetauscht gegen eine Anzahl Gipsabgüsse aus der Gipsgiesserei der K. Museen. 340/71. der Registratur. 5 AV 5 AR 74 Æ 18 Blei. 102 St.		
259	Mantinea Eichel ℞ M, darunter	MAN	AR 2
260	Elis? Adlerkopf	T	AR 1
261	Unbestimmt. Kopf der Hera	TETI Stab der Priesterin	AR 1
262	Thessalonice, Antonia ℞ Nike		Æ 4
263	Perrhaebia?, Löwenkopf ℞ Reiter (oder Artemis zu Pferde?		Æ 3
264	Pyrrhus, Helm ℞ Monogramm auf dem macedonischen Schilde		Æ 4
265	Tanagra, Septimius Severus ℞ ~~Apollo~~ Hermes einen Widder tragend.		Æ 5
266	Thebae, Schild ℞ Nike		Æ 2
267–276	Zehn verschiedene von Athen welche sämmtlich noch fehlten.		Æ
277	Pagae Commodus. ℞ Reiter		Æ 5
278	Aegium M. Aurelius. Weibl. Figur stehend		Æ 7
279	Aegium HMIOBEΛIN Bärtiger Kopf ℞ Weibl. Kopf		Æ 5
280	Corinth Caligula, ℞ Nike		Æ 4
281	Corinth M. Aurelius POPVL COL COR Der Demos sitzend		Æ 7
282	Pellene Septimius Severus ℞ Steh. Zeus		Æ 6
283	Tegea(?) so bei Allier zugetheilt. Pallaskopf ℞ T		Æ 4
284	Chalcis, neben dem Adler. AAOC.		Æ 3
285	Chalcis Nero ΕΠΙ·ΜΕΛ·ΚΛΕΟΝΙΚΟΥ		Æ 4
286	Apamea Bith. Valerianus. Galeere		Æ 5
287	Nicaea Hostilianus. ℞ Sitzende Frau		Æ 7
288–289	Philetaeus, zwei		Æ 3. 2
290	Samos Vespasian oder Domitian? Hera zwischen zwei Pfauen		Æ 9
291	Rhodus, M. Aurelius u. Commodus, ihre Köpfe		Æ 3½
292	Alexandria, Antoninus Pius LH Centaur		Æ 9
293–305	Dreizehn noch zu bestimmende griech. Münzen (darunter Aegiale) Aptara, Taba?, Methana Apollonia Lyrine, Sardes Opus Elidis Arc. 294.	athen. Marke	Æ
306–328	Drei und zwanzig Billonmünzen		Billon
329, 330	Zwei ital. Silbermünzen aus den 16. Jahrh.		AR
331–333	Drei byz. Kupfermünzen darunter Justinian Anno XXXIIII Rab.		Æ
334	Medaille des Augustus Vates		Æ
335–352	Achtzehn Bleistücke, 6 davon Siegel, 12 Bleistücke		Blei.
353–357	Fünf keltische Goldmünzen böhmischer Fabrik angeblich in Schlesien gefunden, nach e. Notiz in dem alten Breslauer Katalog welcher mir vorgelegen hat.		AV
358.	Thialea Septimius Severus ℞ Steh. Frau mit Caduceus		Æ 5
359, 360	Zwei ital. Kupfermünzen		Æ

31 Juli

Von Herrn Kaufmann Löhrl in Bari, durch Herrn Dr. Heydemann 17 Stück 3 AV 10 AR 4 Æ (50 Th.) Nr. 669/71

361	Tarent Kopf der Aphrodite E	Taras auf dem Delphin	AV 3

362	Theophilus, auf jeder Seite sein Brustbild	N 3
363	Normannisch arabische M. für Sicilien mit Adler u. Rf IC XC / NI KA	N 3
364	Heraclea in Lucanien Jug. Herakleskopf l. Rf ΗΡΑΚΛΕΙΛ. rückläufig Herakles den Löwen würgend	AR 2
365	Apulien. Pallaskopf r. Rf BAI Herakles den Löwen würgend	AR 2
366	Tarent. Cantharus Rf Rad	AR 1½
367	Naxus Siciliae	AR 1½
368	Denar der Domitia mit den Dioskuren	AR
369	Denar der Antronia (Cohen 80 Fr.)	AR
370	Denar mit den Dioskuren, darunter eine Hacke	AR
371	Denar der Herennia mit V	AR
372	Denar mit den Köpfen des Julius Caesar u. Augustus, Rf M. AGRIPPA COS DESIG (Cohen 80 Fr.)	AR Subarat.
373	Kopf des Apollo r. Rf Apollo s. rechtshin, auf der l. Knie die Lyra, vor ihm der Dreifuss.	Æ 5
374	Canusium Uncia mit den röm. Typen und CA	Æ
375	Philippi II von Spanien Silbermünze für Sicilien	AR 7
376	Tornese von Ferdinand II von Neapel 1851	Æ
377	Mezzo tornese desselben 1853	Æ
Aug. 1	Geschenk des Herrn R. Lietzmann.	
378	Münze des Reinhard von Schonvorst MCCCLXXXXI. Äusserst selten aber schlecht erhalten.	AR
Aug. 4	Geschenk des Herrn Hamilton Lang Director der Türkischen Bank in Cypern.	
379	Cypern Sphinx ‡ Blume mit Ranken, Astragal	AR 6½
380	Schiessender Herakles r. Löwe einen Hirsch niederwerfend	AR 6
381	Achaliche ΠΑΛΑΙΟΡΙ, und ΙΟΡΖΟΙ auf der zweiten	AR 6
Aug. 14	Vom Kgl. Kreisgericht in Posen. 13 AR	
382	Johann Hungad, Statthalter von Ungarn	AR
383–386	Casimir von Polen 1444–1492	AR
387–394	Wladislaus Varnensis, Lemberg 1434–1444	AR
	Aus einer vom Kgl. Museum erworbenen Sammlung nordischer Alterthümer. 8 AR	
Aug. 16. 395	Bracteat von Bernhard v. Sachsen.	AR
396–400	Sächsische schriftlose Bracteaten	AR
401	Groschen von Friedrich d. Streitbaren	AR
402	" " " " und Wilhelm u. Friedrich	AR
Aug 26.	Geschenk des Dr. v. Sallet.	
403	Alexandria, Constantius Chlorus. Rf Behelmtes Brustbild eines Kaisers, vielleicht des Constantius selbst. Ohne Jahr (?) Unedirt.	Æ. 4½

Geschenk des Herrn Kaufmann R. Lichtmann

Aug. 30.
404 K. Johann von Luxemburg König von Böhmen für die Herrschaft Merode — R

Sept. 16. Geschenk des Oberbibliothekars Dr. Merzdorf in Oldenburg.
405 Gallische Münze mit CALEDV. Subaerat AR 3

Oct. 4. Von Lambros durch L. Friedländer angekauft, 7 Münzen
1 AR 6 AE 24 Th. 12 Sgr. (Nr. 720/71 der Reg.)
406 Troezene — R 4
407 Corinth, Claudius Rs. Zwei Tritonen — AE 5
408; 409 Mytilene, Rs. Herme — AE 8½
410 Sardes Germanicus u. Drusus — AE 8½
411 Laodicea (Troja) Zeus Ascis — AE 4
412 Caesarea Commodus — AE 7

Von Herrn Moog 2 N für 27 Th. (Nr. 706/71.)
413 Philipp II K. v. Spanien für Maitland — N 8½ — 11. Oct.
414 Genua 1580 — N 7

Von Herrn Münzwardein Neubauer (Nr. 789/71)
415 Goldthaler von Bremen (1 Th. 3 Sgr. Werth) 1871, auf den Frieden — R
416 Thaler des K. Johann v. Sachsen auf den Frieden 1871 — R — 17. Oct.
417–420 Vier Kreuzer auf den Frieden 1871 von Karlsruhe Baden Büdl Offenburg — AE — 447. Med

Von Herrn Pistorius 1 R 1 E für 8 Thaler (738/71)
421 Medaillon des Kurfürsten Johann Friedrich von Sachsen von HR. Rs. Wappen. Ein schlechteres vorhandenes Ex. ist dagegen in Tausch ihm herausgegeben. — R
422 Medaille von Christoph Madruzzi Card. Erzb. v. Trient — AE

Von Adolf Hess in Giessen 4 R 120 Th. (Nr. 773/1871)
423 Azilises bakt. König Tetradrachme — R
424 Lysias — — Drachme — R
425 Azes — — — — R
426 Philoxenes — — — — R — 28. Oct.

Von Herrn Hirsch in München (Nr. 797/71) 10 Th.
427 Ducaten von Hercules II. v. Ferrara — N

Von Herrn Dr. Missong in Wien 1 AE 13 Th. N. 793/71
428 Orontas Satrap in Sophene — AE 1

429	~~Caracalla~~ Agrigent Apollokopf Rs Ø Adler den Kopf zurückwendend		Æ 2½
430	Thasos Hadrian		Æ 4½
431	Axos Cretae Ɛ A / R N Dreifuß u. Blitz		Æ 2
432	Rhesaena Hercania Etruscilla, Tempel		Æ 7
433	Laodicea Syr. Philippus I Weibl. Figur mit Schild und Beil		Æ 6
434 435	Thasos Victoria Ø A		Æ 5
436	Athen K.S. Kröber ΛΘΕ		Æ 1
437	Assyria Caracalla, vergl. für die Aufschr. S. VIII 638 35.		Æ 6
438 439	Aegypten, Kopf Alexanders des Gr. Rs ΠΤΟΛΕΜΑΙΟΥ ΒΑΣΙΛΕΩΣ Adler		Æ 8
440	Alexandria Claudius II Frosch		Æ 3
441	— Nero NEP KAA KAI im Felde E Rs Aufgerichtete Schlange, in ihren Windungen Caduceus		Æ 1
442	— Domitian, Basrelief in der Riga von Centauren		Æ 11
443	Unbestimmt Hermeskopf Ø		Æ 2
444	— Kopf des unbärtigen Vulcan Rs Kopf des Mercur römische Typen?		Æ 2
445	Nomus Heliopolites, M. Aurelius		Æ 10.

11. Okt. Von Herrn St. G. R. Dannenberg eingesandt gegen eines 3 Mal verhandelten Thaler von Ant. Cajetan Tomaltzio von Mussorro 1686. (Nr. 826 der Reg.)

446	Stephan von Blois. 1135–1154 K. v. England. Denar.		R

17. Okt. Von Gebrüder Egger 1 Æ, 665 Nr. 822/1871.

447.	Medaillon des Commodus u. Annius Verus mit den Jahreszeichen		Æ

Von Herrn Dr. Habedanck in Tilsit. 7 R 14, 18 Th. 5 Sgr. 80/1871.

448	Cleve Herzog Johann Turnosgroschen in Budrich geprägt		R
449	— Herzog Johann II 1511 u. 1512		R
450	Berg Graf Wilhelm, Englisch von Radingen		R
451	Neuss, Doppelgroschen		R
452	Köln Erzbischof Anno		R
453	Aachen, Turnchkeit 1374		R
454	Schonvorst Gerhard Herzog von Jülich 1443		R
455	Goldgulden von Wilhelm V. v. Jülich		A

28. Okt. Vom Kreisgericht zu Cosel, auf dessen Baugrunde 1870 ein Fund böhmischer Groschen gemacht worden hier vorgelegen hat; darunter befand sich das folgende Stück als das allein werthvolle. Ex. cost. 2 Th. Nr. 872/71.

456	Breitgroschen des Königs Ludwigs von Ungarn 1342–1382 Sehr selten, nicht bei Szechényi.		R.

7 Nov. Von Herrn Timpe (aus einer Sendung von Rollin) 18 E 3 R 339 Fr. 6 Sgr. Nr. 836/71.

457 Tiberius. ℞ Civitatibus Asiae restitutis (25 Fr.) E T
458 Agrippina Senior. ℞ S C in Felde, TI CLAVDIVS usw. (40 Fr.) E T
459 Caligula, Opfer DIVO AVG. ℞ Victus sitzend (35 Fr.) E T
460 Traian ℞ S P Q R Der Kaiser, zwischen zwei Knieenden und vier Adlern, von Victoria bekränzt (60 Fr.) E T
461 Traian ℞ Congiarium Tertium (30 Fr.) E T
462 Traian ℞ Circus. (50 Fr.) E T
463 Traian ℞ Imperator VIIII Der Kaiser das Heer anredend (50 Fr.) E T
464 Aelius Caesar. ℞ Fortuna und Spes (40 Fr.) E T
465 Pertinax ℞ Providentia (225 Fr.) E T
466 Septimius Severus ℞ Annona (oder Abundantia) sitzend eine Garbe ausbreitend (25 Fr.) E T 29 Nov.
467 Divus Septimius Severus ℞ Rogus (40 Fr.) E T
468 Diva Julia (Domna) ℞ Die Kaiserin auf einem Pfau aufschwebend E T
469 Caracalla ℞ Lib. Augg. VIII Der Kaiser auf dem Suggestus (40 Fr.) (35 Fr.) E T 2 Dec.
470 Geta ℞ Liberalitas Augg. II et V Die beiden Kaiser auf dem Suggestus (60 Fr.) E T
471 Gordianus III Caesar. ℞ Die Opfer Instrumente (35 Fr.) E T
472 Philippus I ℞ Votis Decennalibus S C. im Kranze (2 Fr.) E T
473 Aemilianus ℞ Romae Aetern. Roma stehend (30 Fr.) E T
474 Salonina ℞ Iuno Regina stehend (20 Fr.) E T
475 Pandosia Kopf der Hera Lacinia ℞ Sitzender Jäger mit 2 Hunden A R 3.
476 Pangäische Bergwerke. Satyr und Nymphe. ℞ Im vertieften Quadrat (300 Fr.) ein kalber Eber (50 Fr.) A 5 9 Dec.
477 Arsaces III Artabanus I Drachme (20 Fr.) A 4½

11 Nov. Von Herrn Freund aus Kopenhagen eingetauscht gegen 4 kleine griech. Silbermünzen ohne Werth welche unter den ausgesonderten Dubletten lagen. 850/1871.

478 Bärtiger Kopf von vorn ℞ V+ Stern zwischen zwei Trauben E 5
479 Weibl. Kopf mit Elephantenhaut, dahinter zwei Speere Delphin linksh., dahinter CAESAREA E 4.
480 SITVM Weibl. Kopf mit Mauerkrone linksh. Steinbock mit Füllhorn, Erdkugel u. Steuer E 7.

13 Nov. Von Herrn Timpe (Rollin) 17 R für 43 Th. 22 Sgr.) 2. Jan.

481 Mediolanum Ludwig der Fromme R 1
482 Venedig, derselbe R 2,
483 St. Denis Karl .. R 3
484 Arles Ludwig. R
485 Rotomagus Rouen Karl R
486 Turones Tours R

487	Anderavis, Odo	AR ~~Æ~~
488	Tolosa, Karl	AR
489	Bituriges Karl	AR
490	Franz I	AR
491	Heinrich III	AR
492	Heinrich IV 1590	AR
493	derselbe 1602	AR
494	derselbe für Dauphiné 1604	AR
495	Ludwig XIII Béarn 1620	AR
496	derselbe 1616	AR
497	Isle de Bourbon Ludwig 1816	~~AR~~ Billon
29 Nov.	Geschenk des Committee of the Bridge House Estates von London Nr. 1035/71	
498	Medaillon in Bronze auf die Eröffnung der Blackfriarsbrücke	Æ
2 Dec.	Aus dem Nachlass des Herrn Geh. Oberregierungsrath Dr. Pinder für 4 Th. 15 Sgr. (1 AV 3 Æ)	
499	Ducaten des Franz Ludwig von der Pfalz Neuburg (Erzbischof von Mainz) 1730 (3 Th. 15 Sgr.)	AV
500	Etrurische Münze mit vertieften Hahn.	Æ 6½
501	Phocis Stierkopf von vorn ℞ ΩΦ im Kranze	Æ 3.
502	Alexandria Augustus ΛΘ im Kranze	Æ 7
9 Dec.	Von Herrn Münzhändler Hess in Frankfurt a/M. 7 Æ 46 Th. 26 Sgr.	
503	Bactrischer König Agathocles, Löwe, ℞ Weibliche Figur (22½ Fr.)	Æ □ 6 u. 7.
504	— Menander, Behelmter Kopf ℞ Pallas Promachos (11 Fr.)	Æ □ 4 u. 7.
505	— Hippostratos, Sitzender Figur. ℞ Pferd (100 Fr.)	Æ □ 5
506	— Azes, Thronende Frau mit Füllhorn ℞ Stehender Herakles? mit Caduceus (13½ Fr.)	Æ 7½
507	— Kanerkes, Der steh. König, ℞ Indischer Bacchus? (7⅕ Fr.)	Æ 6
508	— Kanerkes, Der steh. König ℞ ΗΛΙΟϹ (7⅕ Fr.)	Æ 5
509	— Azes, Der sitz. König ℞ Steh. Herakles? mit dem Caduceus (6 3/10 Fr.)	Æ 7.

1872.

2. Jan.	Vom K. Kreisgericht zu Wollstein für 2 Th. 569/1871.	
1	Merseburg Obol des Bischofs Bruno	AR
2,	Spitigneus Herzog von Böhmen, Obol	AR
3	Wigman sächsischer Graf	AR
	Aus dem Münzfunde von Zaborowo	

8. Jan.	Auf der v. Naglerschen Auction 4 AR für 20 Th. Nr. 1120/71			
4	Panormus. Aehrenbekränzter Kopf r. drei Delphine ⚠	Pferd, Palmbaum, Caduceus		AR 7
5	Corinth. Pallaskopf r., darüber EP dahinter Nike einen Candelaber tragend.	Pegasus mit fliegendem Zügel ϙ		AR 5
6	Larisa. Kopf der Larisa l.	ΛΑΡΙΣΑ ΑΙ Pferd l.		AR 5
7	Ovaler einseitiger Medaillon von Ansbach.	Joachim Ernst von Brandenburg		AR 13½
12 Jan.	Geschenk S. M. des Kaisers Acc. 1081/1871			
8	Ducaten des K. Christian IV von Dänemark			AV
	Ankauf von Herrn Lambros 40 Münzen 4 AV 23 AR 13 Æ für 5473 Franken 1040/1871.		fr.	
9	Lysimachus Stater mit den Typen Alexanders des Gr.		1200	AV 4
10	Cyzikener mit dem Kopf der Pallas v. v.		600	AV 4¼
11	Crösus Stater		300	AV 3
12	Vordertheil einer Ziege den Kopf zurückwendend. KS. Eule im □		460	AV 1½
13	Messana Tetradr. mit den Typen von Rhegium		200	AR 5½
14	Segesta Didrachmon, der Hund steht auf einem Hirschkopf			AR 6½
15, 16	Dyrrhachium Säugende Kuh ℞ Die Sterne im Rahmen ΔΥΡ u. Keule			AR 5
17	Amyntas K. v. Macedonien. Kopf des jugendl. Herakles ℞ Adler daneben ΑΜΥΝΤΑ in einem quadratischen Rahmen			AR 2
18	Philippus II. Jugendl. Kopf r. ΦΙΛΙΠΠΟΥ Reitender Knabe, die R. erhebend, in der L. einen langen Zweig, unter M			AR 2½
19	Locris ΛΟΚΡΩΝ Pallaskopf	Pegasus l.		AR 5½
20	Tanagra, Schild in den Lücken ΤΑ ℞ Rad. Geprägt auf die Typen von Aegina.			AR 5
21	Thebae Boeotiae ⊙ inmitten dreier halben Schilde ℞ Ebenso			AR 2
22	— Schild ℞ Traube ⊙			AR ½
23	Athen? Eule linkshin	Vertieftes Quadrat	225	AR 5
24	Athen, uraltes Didrachmon		75	AR 6
25	Corinth, Pallaskopf dahinter I und ein sitzender Zeus mit Blitz und Adler. ℞ Pegasus			AR 5½
26	— hinter dem Pallaskopf Δ und ein Harnisch. ℞ Pegasus			AR 5½
27	Elis, Kopf der Hera, am Diadem steht ΓΑΛΕΙΩΝ ℞ Adler		400	AR 6
28	— Kopf der Hera ℞ FA Blitz			AR 3
29	Argos, Vordertheil eines Wolfs, auf dem Leibe ΟΞ, im Felde ο. ℞ [Monogramm]			AR 2
30	Priansus. Poseidon stehend ℞ Sitzende Frau mit Schlange und Palmbaum		300	AR 8

31 Euboea Weiblicher Kopf r. ℞ EYB Zwei Trauben an einer Ranke Æ 2
32 Neandria Troadis. Apollonkopf r. ℞ NEAN Widder im □ Æ 1
33 Lebedus Tetradrachmon mit dem Namen ANAΞITOΛIΣ 1500 Æ 9½
34 . . . . . Apollonkopf l. ℞ T (Nach Lambros T) Æ 2
35 Athen 2. Apollonkopf r. ℞ Astragal im □ Æ ½
36 Campanien Triens, Weibl. Kopf mit Helmbusch ℞ Centaur von Hercules bekämpft ROMA. Æ 10½
37 Thessalien Caracalla, Pallas Æ 7
38 Elea Weibl. Kopf v. v. ΕΛΕΑ Ceberus Æ 5
39 Lacedaemon (M. Antonius?) ΑΤΡΑΤΙΝΟΣ Männl. Kopf ℞ Adler? Æ 4½
40 Elis Kopf des Zeus ℞ AF Rose r. Æ 4½
41 — Kopf des Zeus ℞ F A Blitz. Æ 2½
42 Bithynien, Kopf einer Barbarin, IET Stierkopf u. Weinranke Æ 2½
43 ~~Cargetius~~ Euboea, Liegender Stier ℞ ΕΥΒ... Zwei Frauen, oben AM Æ 5
44 Campsa ram Iseia Seepferd Æ 4½
45 Ilium Iseia, ℞ ΕΚΤΑΡ Hector im Wage. Æ 6½
46 Clazomenae, Pallaskopf ℞ ΘΕΟΔΟΤΟΣ Widderkopf Æ 2½
47 Magnesia Ioniae Caracalla ℞ ΜΑΓΝΗΤΩΝ Bacchus als Kind auf der Cista, eine Schlange windet sich empor Æ 4
48 Neapolis Ioniae Gordianus III ℞ Genius am Altar opfernd Æ 5½.

17 Febr. Von Herrn Professor Curtius aus Kleinasien mitgebrachte Münzen.

49 r (Æ 2) Vordertheil eines wasserspeienden Stiers r. ℞ Dreizack Æ 1½
50 Deutschrania Mys. Apollokopf l. Jugendl. Kopf mit phrygischer Mütze rechts, TEY, K. Æ 1½
51 Pergamum, Theilstück des Cistophoren Æ 4
52 Saba, Pallaskopf ℞ ΤΑΒΗΝΩΝ Nike Æ 2½
53 Pergamum Livia u. Julia M. II 594 542 Æ 4½
54 Erythrae, M. S. VII 220 947 Æ 7
55 Milet Claudius, M. II 168 778 Æ 5
56 57 Priene, Pallaskopf r. ℞ ΠΡΙΗ MENTΩ im Mäander (Medusenkopf) Æ 3
58–64 — dieselben Typen ΛΥΣΑΓ, M. 64 hat ΕΠΙ (Von Münzen von Priene südlich des Dubis gefunden.) Æ 3 u. 2
65 — ebenso ΔΙΟΝΥ Æ 3
66 — ebenso ΕΛΕΙΜ ganz ähnlich Sorgfältiger gegen das ΣΑΤΥ Stück hin. Æ 3
67 68 — ebenso ΑΠΟΛΛΟ Æ 3 u. 1½
69 — Pallaskopf v. v. ℞ ΠΡΙΗ ΑΠΟΛΛΟΔΩΡΟΥ Æ 3
70 — Pallaskopf r. ℞ ΠΡΙΗ ΛΑΚΩΝ Æ 3
71 72 — ebenso ΧΑΡΗΣ Æ 3
73 — ebenso ΠΟΛΙ Æ 3
74 — Pallaskopf r. ℞ Eule auf dem Oelkranz ΑΧΙΛΛΕΙΩΗΣ Æ 5
75 76 — Pallaskopf r. ℞ ΠΡΙΗ ΝΕΩΝ Dreifuss Æ 4

77–79	Priene Eule ℞ Dreizack	Æ 2
80	— Pallaskopf r. ℞ Delphin im Maeander. Naulochos Ion.	Æ 2
81	— Hadrian ℞ Fortuna	Æ 9
82	Chios Dichalkon	Æ 3
83	Tralles ℞ Ephesische Artemis ΤΡΑΛΛΙΑΝΩΝ ΚΑΙΣΑΡΕΩΝ	Æ 4½
84–89	Einige noch zu bestimmende von geringer Erhaltung.	
90	Ferner 8 AR und 50 Æ ohne allen Werth,	
22 Febr.	Von Herrn Adolf Meyer eingetauscht.	
91	Thaler von K. Ludwig II von Bayern auf den Frieden von 1871	AR
	Fortgegeben wurden 3 Dubletten, ein Halbscudo von Gregor XVI und zwei portugisische Æ von Luis 1868.	
23 Febr.	Geschenk des Herrn Baumeisters Humann, welcher die Münzen aus Pergamum mitgebracht hat.	
92	Pergamum. Behelmter Kopf ΠΕΡΓΑΜΗ ℞ ΕΠΙ ΣΤΡ ΔΙΟΔΩ Aphrodite (?)	Æ 3
93	Philetaerus. Apollokopf r. ℞ ΦΙΛΕΤΑΙΡΟΥ neben einem Dreifuss	Æ 2
94	Cyzicus. Weibl. Kopf r. ℞ ΚΥ(Ζ)Ι im Feld Z Dreifuss	Æ 2
95	Nape? Apollo's Kopf r. ℞ ΝΑ Tiger oder Panther l. den Kopf zurückwendend, unter ihm ein Delphin.	Æ 1½
	Ausserdem etwa 100 unbrauchbare Kupfermünzen.	
28 Febr.	Geschenk des Russ. Obersten Kuschakewitsch.	
96 bis 171	7 AV 32 AR 37 Æ centralasiatische u. chinesische Münzen, welche er als „Isprawnik" im General Gouvernement Turkestan gesammelt hat.	
1 März	Von Herrn Ad. Meyer für den Silberwerth 1½ Th. N. 170/72	
172	Piaster des Kaisers Max von Mexiko aus seinem Todesjahr 1867.	AR.
5 März.	Von Herrn Cassel in Köln für 10 Th. 10 Sgr. (N. 173/72)	
173	Turnosgroschen von Berg mit dem Namen K. Ludwigs des Bayern	AR.
	Von Herrn C. Kunz Director des Museo Bottacin in Padua, Dubl. dieser Sammlung (252 Fr. 75 Cent.)	
174	Marino Georgio Grosso matapane	AR
175	Bart. Gradenigo zecchino	AV
176	Pasqu. Malipiero zecchino	AV
177	— grossetto	AR
178	Borgo Taro Fed. Landi quattrino	Æ
179	Orciano T. Obizzi tallaro	AR
180	Spoleto Rin. Orsini quattrino	Æ
181	Neapel Johanna u. Karl V	AV

182	Portugal Ferdinand	AR
183	Andr. Gritti Medaille von Spinelli	AE
8 März	Durch die K. Regierung in Posen aus dem Funde von Paradies bei Meseritz, April 1871, 11 Münzen für 8 Th. Nr. 178/72 (u. 633/71)	
184	K. Heinrich III und Bischof Arnold von Worms	AR
185, 186	Spitigneus 2 Exemplare	AR
187	Bracislaus, auf der Ks. [illegible]	AR
188–194	K. Andreas v. Ungarn 7 Exemplare (bessere Ex. als die müsten vorhandenen, von den letzteren sind 7 in der Dubletten gelegt worden.	AR
21 März	Von Herrn Hamburger 3 AR 26 Th. 15 Sgr. Nr. 1133/71.	
195	Heinrich III Landgraf von Hessen 1479 Unicum Hoffmeister 114 früher in der Birkenruthschen, dann in der Wellensschen Samml. (11 Th. 15 Sgr.)	AR
196	Hermann der Gelehrte, Groschen HMA ADNEPOS BTE ELISABT, nicht bei Hoffmeister. Aus der Wellensschen Sammlung 11 Th. 15 Sgr.	AR
197	Wilhelm I 1510 als Vormund Philipps d. Grossmüthigen, Albus 3.15	AR
	Von Herrn Geh. Hofrath W. Müller 20 Stück 6 N 5 AR 9 AE für 400 Th. Nr. 72/1872. ohne Einzelpreise.	
198	Pertinax R Laetitia tempor. Cos II, Tr. p. VII. Imp. IIII Cos. III P.P.	N
199	Commodus R Liberal. V. Der Kaiser auf dem Suggestus sitzend	N
200	Tacitus R Romae aeternae Sitzende Roma S.C. im Abschnitt	N
201	Matidia R Pietas August. Die Kaiserin mit zwei Mädchen	N.
202	Claudius als Divus R Quadriga die Athensa ziehend. Ex S.C.	N
203	Titus R Tr. P. IX Imp. XV Cos. VIII P.P.	N.
204	Macrianus R Fort. redux, Fortuna sitzend.	AR
205	Diocletianus R Pax Augg. Pallas stehend	AR (Billon)
206	Gordianus III R Pax Augusti Pax stehend.	AR
207	Derselbe R Victoria Aug. Victoria l.	AR
208	Hadrian Alexandria LIG Serapis sitzend	AR
209	Agrippina Germanici R S.C. Ti Claudius Caesar usw.	AE I
210	Traian R Tr. P. VII Imp. IIII Cos. V P.P. Pax sitzend	AE I.
211	Traian R S.P.Q.R. Optimo principi Roma auf Waffen sitzend	AE II
212	Sabina R Vesta das Palladium haltend, sitzend.	AE II.
213	Antoninus Pius R Liberalitas IIII, Liberalitas stehend.	AE II.
214	Faustina sen. Diva R Juno, Juno stehend.	AE II.
215	Galeria Valeria. R Veneri Victrici Venus stehend am Altar, ANT.	AE
216	Carausius R Virtus Aug. Behelmte Virtus stehend.	AE
217	Alexandria ~~Elagabal~~ Severus Alexander. LB Adler.	AR. Billon

Sämmtlich von schönster Erhaltung.

30 März — Von Herrn Imhoof in Winterthur für 269 Fr. 10 Sgr.

218 Magnesia Ionicae Tetradrachmon mit dem Kopf der Artemis und dem steh. Apoll auf der Rs. Die Beamtenname ist ΠΑΥΣΑΝΙΑΣ ΠΑΥΣΑΝΙΟΥ. 16,40 Gramm. (Diese Münze wird jetzt 1000 Fr. gerechnet) A 31 Mai

219 Zürich Seltner Halbgulden ohne Jahr. A. 31

220 Winterthur Rathspfennig. A 27

221 — Albanispfennig Messing 27

5 April. — Geschenk des Herrn Conrobert. Nr. 200/72

222 Zweihundert vier und sechzig Medaillen u. Fettons auf die Ereignisse in Frankreich in den Jahren 1870 und 1871 in Bronze Messing und Zinn gegossen und geprägt. Angeblich meist in Paris resp. nachträglich in Brüssel gemacht. 3. Mai

Von Herrn Leopold Hamburger 3 A für 57 Fr. 10 Sgr. (158/72)

223 Lot, Semissis, Ag. In Aragon, unter Salvy reipublicae. N

224 Goldgulden des Bischofs Konrad von Osnabrück N

225 Halbducaten des Markgrafen Christian Wilhelm von Brandenburg als Administrator des Erzstifts Magdeburg. N.

Von Herrn Professor Friedländer (Nr. 187/1872) für 2½ Fr.

226 Piaster von König Franz II von Neapel 1859. R

10 Apr. — Geschenk des Herrn Dr. A. Heydemann.

227 Zweifranken-Stück des Papsts Pius IX 1867. R

und 21 meist moderne italienische Kupfermünzen.

17 Apr. — Von Herrn St. R. Dannenberg eingetauscht gegen 2 Cistophoren welche unter unseren ausgesonderten Dubletten lagen. (247/1872 der Regists.)

228 Syrakus Tetradrachmon. Kopf r. das Haar im Netz. Bg Quadriga im Schritt, im Abschnitt Heuschrecke. R.

18 April — Von Herrn Kaufmann Adolf Meyer eingetauscht gegen die im ersten Theil des Accessionskatalogs am Ende unter heutigem Datum verzeichneten Dubletten.

229 Fünffrankenstück von Philipp d'Auvergne, Prätendenten von Bouillon, 1815 R.

30 April — Von Herrn Conrobert eingetauscht gegen die unter heutigem Datum verzeichneten Dubletten.

230 Goldmünze von Constans II und seinen 2 Söhnen mit AVGVΔ N

231 — 2. Mai — 232 — 233 — 234. — 235 — 236 — 237 — 238 — 239 — 240 — 241 — 242 — 243 — 244, 245 — 246 — 247 — 248 — 249 — 250 — 251 — 252 — 253 — 254 — 255

	231	Viertelsdollar der Republik Liberia 1865		M. Klinsden R
2. Mai		Von Herrn Hoffmann in Paris für 350 Fr. Nr. 215/72		
	232	Paormus. Vordertheil eines Pferdes r. darüber Nike, davor Getreidekorn, darunter ΠΑΟ ΡΗ Γ 99	Palmbaum, zu Seiten Γ Η	
	233	Heraclea Lucaniae Pallaskopf r.	150 Fr. ΗΡΑΚΛΕΙΩΝ (rückl.) Herakles den Löwen würgend, im Felde die Keule. Im Boden ΕΥΦΡ 200 Fr.	R 26 R 21.
3. Mai		Von Herrn Prälat von Volanski Auswahl aus der hinterlassenen Sammlung seines Vaters, 27 Stücke 7 N 10 R 10 Æ, 200 Th. Nr. 832 de 1871. (die N zus. 165, R u Æ zus. 35 Thlr.)		
	234.	Postumus Rq Indulg. pia Postumi Aug. Vor dem Letzteren ein Knieender (Cohen 250 Fr.)		N Thlr 40
	235	Maximian Rq P. M. Tr. P. P. P. Der Kaiser zwischen vier Standarten (Cohen 120 Fr.)		N 15
	236	Licinius I, Rq Iovi Cons. Licini Aug. Jupiter victoriam auf einer Kugel stehend, an welcher sie x sie xx steht. Unter SMN (C. 200 Fr.)		N. 25
	237	Aurelian. Rq Fides militum. Fides stehend mit zwei Standarten (Cohen 150 Fr.)	ähnlich	N 20
	238	Gordianus III, Rq Liberalitas Aug. III Stehende Liberalitas unedirt (Cohen hat ähnl. 80 Fr.)		N 15
	239	Gallienus, Rq Aeternitas Augg. Stehender Sol. (Cohen kennt nur ein Exemplar 200 Fr.)		N 20
	240	Trajanus Decius, Rq Liberalitas Aug. Liberalitas stehend, unedirt (Cohen schätzt verwandte 300 Fr.)		N 30/165
	241	Volagases IV Tetradrachmon ΓΕΥ, ΔΙΟΥ		R 31 Mill.
	242	Metapont. Ephenbeer. weibl. Kopf r.	am Abschnitt der Aehre ΜΕΤΑ	R 21
	243	Alexandria Nero Didrachmon,	LΔ, ΕΛΠΙΣ	R 20.
	244, 245	Tapia, Denare mit den Freiheit, Lyra und Plectrum	Reizeichen Muschel u. Schnecke,	R
	246	Agrigent ? Seestreit	Rq Pferd	R 13.
	247	Cius, mit dem Namen ΠΡΟΞ ΕΝΟΣ	über und unter der Prora.	R 13
	248	~~Larcia~~ Triva ? Stiertöndiger, nur der Vordertheil des Stieres ist dargestellt unter 03	A². I². unter ~~ΔΑ (ΑΑΡΙΕΑΤ²)~~ Vordertheil eines Pferdes.	R 17.
	249	Augustus, Denar, Cos iter. et ter. desig. Opfer-Instrumente		R
	250	Traian, Quinar. SPQR. optimo principi, Victoria		R
	251	Tiberius Rq Civitatibus Asiae restitutis		Æ I
	252	Caligula, Rq Adlocutio		Æ I
	253	Julia Titi Rq Divae Juliae unter Carpentum		Æ I
	254	Domitian Rq Tr. P. Cos. VIII Pallas stehend		Æ I
	255	Nerva Rq Libertas publica		Æ I

		Millim.
256	Herennius Etruscus R/ Principi iuventutis	Æ I
257	Otacilia Severa R/ Saeculares Augg. Nilpferd	Æ I
258	Capua, oskische Uncia mit dem Eber	Æ 21
259	Johannes R/ Salus reipublicae	Æ 12
260	Patrae Caracalla R/ Sitzender Hermes.	Æ 18.
11. Mai	Geschenk des Herrn Bankier Paul Henckel.	
261	Medaille des Vereins für Geschichte von Berlin auf den Archivar Fidicin	Æ
	Von Herrn Adolf Hess 5 Æ Medaillons. 45 Th. 10 Sgr. 449/72.	
262	Galeatius de Bandis Eques, von G. d. Torre	Æ 71
263	Dominicus Card. Grimanus von V. Gambello	Æ 55.
264	Hieronymus Panicus u. Pompeius Ludovisius KS. Wappen	Æ 38.
265	P. Arretinus (so) von Leo Leoni 1537.	Æ 37
266	Christina de Sabaudia von Dupré, Tochter Heinrichs IV.	Æ 51.
15 Mai	Von Herrn Adolf Meyer eingetauscht gegen eiserne u. messingne Breslauer Geldzeichen aus den Dubletten. (409/1872)	
267	Fünffrankenstück der franz. Republik von 1870	AR
268	Zweithalerstück des K. Karl v. Würtemberg mit dem Ulmer Dom.	AR
	Von Herrn Hauptmann von Merckel für 4 Th. gekauft. (383/1872)	
269	Viertelthaler des Salzburger Bischofs Leonhard von Keutschbach	AR
270	Medaille auf den Marschall Villeroy	AR
271	Zwölftel Ducaten von Karl v. Lothringen, Bischof von Olmütz	AV.
	Geschenk des Herrn R. Lietzmann 1 AR.	
272	Reinhard von Schonvorst Turnosgroschen ähnlich Reichel Th. 4 S. 538 Nr. 3021 (hier steht +XPE NVIT, RNAT, EG (et?) INPATR) Aus der 'schen Auction in Maestricht.	AR
27 Mai.	Geschenk des Herrn Ingenieur Hohagen durch Herrn Prof. Bastian.	
273	Piaster der Peruanischen Republik 1864	AR
13 Juni	Vom Galleriediener Gurski gekauft.	
274	Schlesischer Denar mit T.	AR
14 Juni	Von Timpe (Rollin) gekauft.	
275	Metapont ΛΕΥΚΙΠΠΟΣ Didrachmon. 30 fr.	AR
276	Croton Herakopf R/ Ruhender Heracles 40 fr. fortgegeben S. 13. März 77.	AR
277	Ptolemaeus I, Tetradrachme, ΔΙΟΝΥ eingekratzt. 25 fr.	AR
278	M. Piso Frugi R/ Schild im Kranz	AR

Nr.			Millimeter
279	Nero Rf MAC AVG Macellum	6 fr.	Æ II.
280	Nero Rf ADLOCVTIO	6 fr.	Æ I.
281	Vespasian Rf PAX AVGVSTI Sitzende Pax	8 fr.	Æ I.
14 Juni	Vom Graveur Hrn Höhne für 4 rf gekauft.		
282	Bracteat mit MONETA MARCIONI VEIM u. stehendem Markgrafen.		AR
283	Dsgl.		AR
284	Bracteat mit Brustbild.		AR
285	Dsgl.		AR
	Diese Bracteaten sind bei ~~[illegible]~~ Trebatsch gefunden, unweit des Schwieloch-Sees.		
23 Juni	Vom Münzhändler Hirsch für 1½ rf gekauft.		
286.	Medaille auf Bismarck 1871.		Æ
23 Juni	Aus der Auction Michiels van Verduynen in Maestricht (381/1872)		
287	Holland, Philipp und Jacobaea		AR
288	Dsgl.		AR
289	Geldern, Renaud II, Esterlin v. Arnheim		AR
290	Bolsward, Groschen 1472.		AR
291	Friesland, Albert von Sachsen		AR
292–295	Limburg, Conrad v. Schoonvorst u. Adrian de Gavre		Billon.
296	Bongard, Wilhelm. Thaler		AR
2987	Batenburg, Thierry. Lion		AR
298.	Cleve, Thierry VIII.		AR
299	Jülich, Wilhelm VII. Groschen mit den drei Königen.		AR
300	Heinsberg, Gottfried II Denier		AR
301	" " Sterling		AR
302	" Gottfried III Turnosgroschen mit deutscher Umschr.		AR
303	" " Botdrager		AR
304	Limburg Heinrich, Bracteat.		AR
305	Mörs, Johann I Turnosgroschen mit deutscher Umschr.		AR
306	" Friedrich II ~~Tourette~~ Halber Groschen		AR
307	" " Tourette		AR
308	Randerath, Turnosgroschen		AR
309	" Sterling		AR
310	Neuss Halber Thaler 1568.		AR
26 Juni	Von Herrn L. Hamburger in Frankfurt a/M. (589/1872)		
311	Goldgulden von Osnabrück und Paderborn 17 rf 5 gr.		AV
312	Zecchino von Emmerich d'Amboise, Rhodus 40 rf.		AV
26 Juni	Aus der Auction Moustier in Paris für 1610 frcs (660/1872)		
313	Aureus des Brutus mit zwei Köpfen und COSTA LEG etc.		AV

		Millim.
26 Juni	Von Herrn H. Hoffmann in Paris. (324/1872).	
314	Neapolis ΝΕΟ(Π)Ο Pallaskopf ohne Helmbusch Rf ΝΕΟΠΟΛΙΤ (ΞΗ) Stier etc linkshin 25 fr.	Ar 20.
315	Thurii. Pallaskopf, von Nike bekränzt Rf Stier. Tetradrachme. 350 fr.	Ar 27.
316	Selinunt. Selinonblatt Rf Ebenso im Quadrat. 25 fr.	Ar 19.
317	Selinunt ΣΕΛΙΝΟΣ Opfernder Selinus Rf ΣΕΛΙΝΟΝΤΙΟΣ rückl. Quadriga. Tetradr. 300 fr.	Ar 27.
318	Orescii. ΝΩΙΚΖΗΡΩ Centaur eine Nymphe tragend r. Rf Quadr. inc. 300 fr.	Ar 19
319	Ephesus ΕΦΕ Traube etc. Rf Keule etc im Kranz. Vierteleistophor. 150 fr.	Ar 18.
320	Camirus. Blatt Rf Quadratum incusum. 75 fr.	Ar 15.
321	Antiochus I. Rf Ap, HP etc. Tetradrachme. 75 fr.	Ar 29
322	Persische Münze. Schiff, darunter Seepferd. Rf Geier auf einem vertieften Widder. (Byblus) 250 fr.	Ar 15.
323	Juba II. REX IVBA Kopf r. Rf ΚΛΕΟΠΑΤ ΒΑCΙΛΙCC Krocodil 100 fr.	Ar 19.
324	Juba II Rf ΒΑCΙΛΙCCΑ ΚΛΕΟΠΑΤΡΑ Stern u. Mondsichel. 100 fr.	Ar 17.
325	Juba II Rf Adler auf dem Blitz 60 fr.	Ar 19.
326	Leptis magna. Bärtiger Kopf Rf Glockenförmiges Instrument im Kranze. 20 fr.	Æ. 22.
26 Juni	Von Herrn P. Lambros in Athen (199/1872) 4682 frcs.	
327	Tarent. Heracleskopf Rf Biga. 160 frcs.	N. 14.
328	Constantinus jun. Rf VOTIS X im Kranz. CONSTANTINI CAES TR. Uned. Medaillon. 600 fr.	N. 25
329	Amastris Ponti Kopf mit phryg. Mütze Rf ΑΜΑΣΤΡΙΕΩΝ Sitzende Venus. 1100 frcs.	Ar. 21.
330	Heraclea Ioniae. Pallaskopf r. Rf ΗΡΑΚΛΕΩΤΩΝ Keule etc im Kranz. 1500 frcs [S. 13. März 1877.	Ar 33.
331	Alabanda Rf ΑΛΑΒΑΝΔΕΩΝ Pegasus r. 500 fr.	Ar 34.
332	Hariartus Boeotiae Rf ΑΡ Diota im Quadratum	Ar 14.
333	Plataeae. Schild Rf ΠΛΑ Kopf der Hera r. 140 fr.	Ar 14.
334	Messenia Weibl. Kopf Rf Dreifuss	Ar. 15
335	Tegea Arcadiae. Pallaskopf r. Rf ΤΕΓΕΑΤΑΝ Aias r. 230 fr.	Ar. 17.
336	Cyme. Adler Rf Halbes Pferd.	Ar 13
337	Clazomenae. Gefläg. Eber r. Rf Pallask. im Quadr. inc.	Ar 10
338	Cos. Zeuskopf r. Rf Schlange ΚΩΙΟΝ ΑΙΣΧΥΛΟΣ	Ar 15.
339	Ambracia. Beizeichen: Ähre ~~(oder Argos) Ambracia~~)	Ar 23
340	Ambracia " Striegel ~~(oder Argos) Ambracia~~)	Ar 20
341	Paleiros(?) Acarnaniae, corinth Typen Rf: ΠΕ (auch ΑΠΕΙ gelesen) 40 frcs	Ar 22
342	Lipara. Delphin Rf Hepaestus sitzend.	Æ. 22
343	Phalanna Kopf Rf Reiter	Æ. 16
344	Athen. Pallaskopf Rf Sitzende Pallas. 40 fr.	Æ. 21
345	Corinth. Neptunskopf ΝΕΡΤΥΝΟ Rf L CAN AGRIPPAE etc	Æ. 20
346	Elis. Zeuskopf Rf Adler	Æ. 20.
347	Cyme. ΙΕΡΑ CΥΝΚΛΗΤΟC Kopf r. Rf ΚΥΜΑΙΩΝ ΙΑΝΘΟC Liegender Flussgott.	Æ. 25
348	Mylasa. Pferd. Rf ΜΥΛΑΣΕΩΝ Dreizack.	Æ. 15.
349	Thessalia. Domitian u. Domitia	Æ. 19.
350	Alyzia. Heraclesk. r. Rf ΑΛΥΖΑΙΩΝ Bogen, Köcher, Keule.	Æ. 18.
351	Cyaneae Lyciae. Artemiskopf r. Rf ΚΥΑ Stehender Hirsch r.	Æ. 19.
352	Ariassus, Geta. Rf ΑΡΙΑCCΕΩΝ Tempel	Æ. 19
353	Isindus, Geta. Rf Fortuna.	Æ, 21.

Nr.		Millim.
354	Pella. Kopf v. vorn Rf ΠΕΛΛΗΣ Weidendes Rind	Æ 18.
355	Sebastopolis. ΔΗΜΟϹ Demoskopf r. Rf ϹΕΒΑϹΤΟΠΟΛΕΙΤΩΝ	Æ. 22.
356	Apollonia ~~Larisse~~ Cariae Caligula. Rf Stehender Apollo	Æ. 20.
357.	Myndus Zeuskopf Rf Sonnenscheibe.	Æ. 16
358	Nisyros. Weibl. Kopf r. Rf ΝΙΣΥ Delphin.	Æ. 10.
26 Juni.	Von Hrn. Prof. Dr. Meinardus in Oldenburg für 515 rf (301/72). (Sammlung des Hofrath Ehrentraut)	
359.	Epad. EPAD Pallaskopf r. Rf Krieger.	Æ 14.
360	Socialkrieg. G. mutil rückl. Pallask. l. Rf safinim rückl. Krieger rechts 8. Denar	Æ. 19.
361	Cales. Pallaskopf r. mit Greif, dahinter Zweig. Rf CALENO Biga l.	Æ. 21.
362	Cumae. Pallaskopf r. Rf K.V Muschel, auf welcher eine Ente.	Æ. 11.
363	Roma. Quadrans. Herackskopf r. Rf ROMA Stier- u. Schlange r.	Æ. 34.
364	Tarent. TARAS Taras r. in der Rechten Tintenfisch. Rf ΣΑΡΑΤ Seepferd, darunter Pecten	Æ. 20.
365	Croton. Adler Rf ϘΡΟ Dreifuss, links Blatt.	Æ 21
366	Agrigent Adler auf dem Hasen Rf Krabbe, darunter Seeungeheuer welches einen Fisch hält.	Æ 15.
367	Selinunt. Selinonblatt Rf Ebenso.	Æ. 11.
368	Selinunt, Weibliche Figur mit Schlange. Rf ΣΕΛΙΝΟΕΣ Stier mit Menschengesicht r.	Æ. 11.
369.	Selinunt. Ähnliche Münze, aber ΣΕΛΙΝΟΝΤΙ	Æ. 11.
370	Syracus. ΣΥΡΑΚΟΣ(ΙΟΝ) Kopf r. von Delph. umg. Rf ~~Biga~~ Quadri im Schritt v. Nike bekr. r.	Æ. 25.
371	Syracus ΣΥΡΑΚΟΣΙΩ(Ν) Kopf r., die Haare aufgebunden etc Rf Eilende Quadr. l. Abschn. Ähre	Æ. 25.
372	Syracus. Ähnlich, die Haare im Netz, sehr schöner Stil.	Æ 25.
373	Syracus. Kopf mit fliegenden Haaren l. etc. Rf Abschn. Delphin	Æ 24.
374	Syracus. ...ΟΣΙ... Pallaskopf v. vorn, vier Delph. Rf ΣΥΡΑΚΟΣΙΩΝ ΛΕΥΚΑΣΡ(ΙΣ) Leucaspis r.	Æ 18
375	Syracus Pallask. l. auf dem Helm Greif u. Α Rf ΣΥΡΑΚΟΣΙΩΝ ΥΑ Σ Geflüg. Blitz	Æ 22.
376	Syracus ΣΥΡΑΚΟΣΙΟΝ Kopf r. Rf Reiter. r. Drachme	Æ 16
377	Syracus Ähnliche Drachme.	Æ 14
378	Syracus Apollokopf Rf Weibl. Figur mit Rolle	Æ 14.
379	Syracus ΣΥΡΑΚΟΣΙΟΝ Kopf m. Netz l., 2 (oder mehr) Delphine Rf Eilende Quadriga rechtsh. von Nike bekränzt, Abschn. 2 Delphine.	Æ 16.
380	Syracus. Kopf mit Mütze (wie die Tetradr. mit Maeander) ΑΡΥΣ in einem Rad.	Æ 9.
381	Morgantia. ΜΟΡΓΑΝΤΙΝΩΝ Pallaskopf r. Rf Löwe einen Hirschkopf fressend	Æ. 26.
382	Tauromenium. Apollokopf linkshin Rf ΑΠΟΛΛΩΝΟΣ Dreifuss	Æ. 19.
383	Hiero II. Korakopf linkshin, dahinter Mohnkopf. Rf ΙΕΡΩΝΟΣ Α Eilende Biga r.	Æ. 15.
384	Gelo. Kopf l. Rf ΣΥΡΑΚΟΣΙΟΙ ΓΕΛΩΝΟΣ ΒΑ Κ. Adler auf dem Blitz r.	Æ 16.
385	Hiero (I) gewöhnl. Æ mit Diadem u. Φ auf der Rf	Æ 26
386	Hiero (I) Ebenso mit Kranz u. Dreizack, Rf Λ	Æ 26
387	Corinth. Weibl. Kopf l. dahinter Δ Rf Halber Pegasus l. ϘΡ	Æ 12.
388	Corint. Pallask. im Quadr. inc. r. Rf Pegasus r. ϘΡ	Æ 17.
389	Aegina. ~~Land~~ Meerschildkröte. Rf Quadr. inc.	Æ 9.
390	Ephesus. ΕΦ Biene Rf ΦΙΛΙΤΗΣ Halber Hirschetc.	Æ. 24.
391	~~Soli~~ Mallus. Weibl. Kopf r. Rf Satrapenkopf r.	Æ 20.
392	Antigonus Gonatas. Bärtiger bekr. Kopf r. Rf Pallas Promachos. Subaerat.	Æ 15

		Million
393	Aegina. Gew. Typen (Meerschildkr.)	R 5.
394	Corinth. Pallask. r. oben Löwenkopf, wasserspeiend; links stehende Figur. Rf Pegas. r. 9	R 19
395	Achäischer Bund, Aegium ΑΙΓΙΕΩΝ Rf ΑΡΙϹΤΟΔΑΜΟϹ X.	R 17.
396	Argos. Halber Wolf l. Δ Rf A.; eingeprägter Stempel: [ΔΙ]	R 15.
397	Argos Halber Wolf r. Rf A ΞΕΝΟ ΦΙ-ΛΟ Kopf des Sol v. vorn.	R 15
398	Teos. Kopf mit Widderhorn r. Rf TH Traube etc.	Æ 17.
399	Ephesus, Cistophor Rf ~~bei~~ rechts B u. Brustb. der ephesischen Artemis	R 28
400	Cotiaeum, Domna. Rf ΚΟΤΙ...ΕΩΝ Stehende Hygiea	Æ 22.
401	Domitian, Caesarea Rf Lyra ΕΤΟΥϹ ΙΔ ΥΠΑΤΟΥ ΙΖ.	R 19.
402	Seleucia n. Pieria Kopf der Tyche Rf Blitz auf dem Thron	Æ 20
403	Cyrene. Bärtiger Ammonskopf r. Rf ΚΥΡΑ Palme, Sylphium etc	Æ 18
404	Nero u. Poppaea. ..ΝΕΡΩΝ ΚΑΙΣ.. Kopf m. Kranz r. Rf ΠΟΠ... ΒΑΣΤΟΥ Kopf. r. Schön Brunn	Bill. 16.
405	Augustus. Rf CAESAR DIVIF Viergespann r.	N.
406	Antonia Rf SACERDOS DIVI AVGVSTI Zwei Fackeln	N.
407	Claudius Rf PRAETOR RECEPT Der Kaiser u. ein Soldat	N.
408	Caligula u. Augustus. Rf DIVVS AVGVSTVS PATER PATRIAE Kopf m. Krone r.	N.
409	Traian. Rf PM TRP COS VI PP SPQR. PARTHIA CAPTA Tropaeum m. zwei Gefangenen	N.
410	Hadrian Rf COS III Reiter r.	N.
411	Hadrian Rf PM TR P COS III Der Kaiser u. Jupiter, unten Adler	N.
412	Antoninus Rf LAETITIA COS IIII Zwei Figuren	N.
413	Antoninus Rf COS IIII LIB V̄ Stehende Liberalitas	N.
414	Faustina junior Rf LAETITIAE PVBLICAE Stehende Laetitia.	N.
415	Faustina senior Rf CONSECRATIO Pfau r.	N
416	Augustus. Rf IMP CAESAR Schiffstropaeum	R
417	Augustus Rf FORTVN REDVC CAESARI AVGVS SPQR	R.
418	Augustus Rf IMP CAESAR Statue auf einer mit Schiffsschnäbeln verz. Säule	R
419	Augustus Rf AVGVSTVS Steinbock r.	R
420	Augustus Rf CAESAR DIVIF Octavian stehend r.	R
421	Geta Caesar Rf PRINC IVVENT COS Zwei Reiter r.	R
422	Herennius Augustus. Rf SECVRITAS AVGG Stehende Securitas	R
423	Paulina Rf CONSECRATIO Paulina auf d. Adler	R.
424	Gallienus Rf COHH PRAET VIP VIF Löwe	R
425	Geprägter As mit Traube	Æ
426	As von S. Pompeius	Æ
427	Augustus, Divus Rf SC Tempel (ist Fälschung, die Kr. eingesetzt)	Æ I.
428	Claudius Rf SPES AVGVSTA Spes	Æ I.
429	Galba Rf SPQR OB CIV SER im Kranz (ist falsch, liegt unter falsa)	Æ I
430	Galba Rf EX SC OB CIVES SERVATOS im Kranz	Æ I.
431	Galba Rf LIBERTAS PVBLICA Libertas	Æ I.
432	Vespasian Rf ROMA Stehende Roma mit Victoriola	Æ I.
433	Vespasian Rf FELICITAS PVBLICA Stehende Felicitas	Æ II.
434	Domitianus Caesar (COS V̄) ANNONA AVGVST Sitzende Figur	Æ I.
435	Domitian Rf GERMANIA CAPTA Tropaeum, stehender Gefangener u. trauernde Germania.	Æ I.

436	Traian. Rf SPQR OPTIMO PRINCIPI Waffen	Æ II.
437	Sabina Rf SC Sitzende Vesta.	Æ. I.
438	M. Aurelius. Rf COS III Schreitender Mars	Æ. I.
439	L. Verus Rf TR POT VIII IMP IIII COS III Victoria linkshin.	Æ I.
440	Didia Clara Rf HILAR TEMPOR Stehende Hilaritas.	Æ. I
441	Severus Rf ROMAE AETERNAE Sitzende Roma.	Æ I
442	Geta Augustus Rf VOTA PVBLICA Opfernder Kaiser	Æ I.
443	Elagabal Rf LIBERTAS AVGVSTI Stehende Libertas. Stern	Æ I.
444	Elagabal. Ähnliche Münze.	Æ. I.
445	Maesa Rf PIETAS AVG Stehende Pietas.	Æ. I.
446	Otacilia Severa Rf CONCORDIA AVGG Sitzende Concordia l.	Æ. I
447	Traian Decius Rf FELICITAS SAECVLI Stehende Felicitas	Æ I (gross)
448	Trebonian Gallus Rf PIETAS AVGG Stehende Pietas.	Æ. I
449	Volusian Rf IVNONI MARTIALI Tempel	Æ I.
450	Postumus IMP C POSTVMVS PF AVG Brustb. m. Kranz u. erhobener Rechten linksh. Rf HERC DEVSONIENSI Stehender Hercules	Æ I.
451	Gal. Valeria. Rf VENERI VICTRICI Stehende Venus.	Æ. II.
452	Galla Placidia Rf ..N GALLA PLAC.. Kopf r. Rf SALVS REI PVBLICE Kreuz, unten RM	Æ IV.
453	Reccared, westgoth. König. Toleto pius.	N
454	Wamba " " Emerita pius.	N
455	Sisenand " " Emerita pius.	N
456	Witiricus " "	N.
457	Sigismund u. Anastasius Rf Victoria, Monogr. des Königs.	N Tremissis
458	Merowinger, Dorestat Madelinus monetarius.	EL.
459	Gunthamund DN RX GVNTHA Brustb. l. Rf D̄N im Kranz.	R
460	Hildericus DN HILDERIC REX Rf KARTG FELIX Stehende Figur	R
461	Geilamir DN RX GEILAMIR Rf D+N im Kranz	R
462	Geilamir Rf Monogramm	Æ. IV.
463	Vandalenmünze Rf Pferdekopf	Æ. IV.
464	Athalaricus Rf + DN ATHALARICVS REX	Æ. IV.
465	Witiges Rf DN VVITIGES REX im Kranze	Æ. III.
466	Badvila Rf FLOREAT SEMPER Stehender Krieger	Æ. III.
467	Odoacer? Rf Monogramm	Æ. V.
468	Mailand, Galeazzo Maria Sforza. Teston.	R.
469	Salerno, Rogerius 1085-1111. Gegossen?	~~Bill~~ Æ
470	England, Redulf Rf EORDRED	Bill. IV.
471	" Eadred Rf HVNR EDM̄O.	R
472	Dänemark Friedrich I 1524 Groschen	R
473	Schweden Sten Sture 1503	R
474	Frankreich, fünfeckiges Zeichen: Commission du conseil des cinq-cents	Æ.
475	Elise Bacciocchi, Med. mit griech. Umschrift. Rf ~~Visite etc~~ - S. A. I La etc	Æ
476	Caroline Murat, Königin v. Neapel m. griech. Umschr.	Æ.
477	Pauline Borghese, Med m. griech Umschr.	Æ.

			Millim
478	Elise Bacciocchi, Med. m. griech. Umschr. Rf Via da Lucca etc		Æ.
479	Napoleon, Marie Luise u. der König v. Rom Rf Mars 1815 Adler.		Æ.
480	Ledru-Rollin Med. v. 1848		Æ.
481	Med. auf die Geburt des Kaiserlichen Prinzen Paris 1856		Æ
482	Ferdinand, Grossh. v. Florenz 1588 Rf Bienenschwarm		Æ
483	Napoleon u. Faipoult Medaille.		Æ.
484	Napoleon 1806 Med. Rf Istrie, Dalmatie etc im Kranz		Æ
485	Napoleon Med. Rf Bataille de la Moskowa. 1812		Æ
486	Joachim Murat Rf Die Insel Capri 1808 Med.		Æ
487	Marschall Soult Rf Inschrift. Med. 1851		Æ.
488	Camillo Borghese Rf Inschrift. Med. 1852.		Æ
489	Napoleon III als Praesident Rf La voix du peuple etc in Kranz. 1852.		Æ.
490	Napoleon III " " Kirche Rf Te deum etc.		Æ.
491	Frankreich, Republik. Kopf mit Löwenfell Rf Drei Figuren		Æ.
492	Alexander Gendebien Rf Fasces, Tafel etc.		Æ.
28 Juni	Von Herrn Hirsch in München für 12 fl (668/1872).		
493	Offa König v. Mercia OFFA XƎЯ Stern Rf ЄĀD BERHTЄΡ.		Æ
28 Juni.	Von Herrn Prof. v. Heldreich in Athen für 469 frcs (456/1872)		
494	Cyrene. Bärtiger Ammonskopf l. Rf Weibl. Kopf r.	30	Æ. 7.
495	Aegae ~~Achaiae~~ Aealidis (?) Halber Ziegenbock l. dar. A Rf V.IΛ (?) Bärtiger Bacchus-Kopf r. mit Epheukranz im Quadr. inc. von ausgezeichnet schönem alt. Stil.	80	Æ 14
496	Laodicea Cistophor. AP PVLCHER APF PROCOS. ΑΠΟΛΛΩΝΙΟΣ ΔΑΜΟΚΡΑΤΟΥ ΙΩΣΙΜΟΣ	120	Æ. 26.
497	Romanus I Constantin X Stephan und Constantin XI Rf Schrift	100	Æ 23.
498	Hismene (Hilesion?) Boeotiae. Schild Rf HI Traube	30	Æ 6.
499	Eschomenos Getreidekorn Rf ER im Quadr. inc	40	Æ 7.
500	Heraclea Thessaliae. Löwenkopf Rf HPAK.. Keule im Kranz	8	Æ. 15
501	Delphi. ΔЄΛΦΩΝ Brustbild des Apoll r. mit Bogen Rf ΠΥΘΙΑ im Kranz	15	Æ. 14
502	Thebae Heraclesk. r. Rf ΘΕΟΤΙ Keule u. Pfeil.	3	Æ. 14.
503	Aegium ΑΙΓΙΕΩΝ Brustb. d. Artemis Rf ΘΕΟΣΙΟΣ.. Stehende weibl Figur.	12	Æ 20.
504	Argos Plautilla. Rf ΑΡΓΕΙΩΝ Stehende Demeter.	15	Æ. 22
505	Phenens. Demeterkopf l. Rf ΦΕ Caduceus	8	Æ 19.
506	Perga Maximinus Rf ΠΕΡΓΑΙΩΝ Sitzender Faun l. die Syrinx spielend.	8	Æ 24.
29 Juni	Im Tausch gegen eine Dublette (Syracus).		
507	Locri Opuntii Rf ΟΠΟΝΤΙΩΝ Aias r. am Boden phryg. Helm		Æ 23.
508	Pella, Octavian Rf SPES COLONIAE PELLENSIS Stehende weibl Figur		Æ 20.
509	Azes, Zebu u. Löwe.		Æ. 30.
510	Azes, Elephant und Zebu.		Æ. 25.
511	Cadphises II Rf Indische Legende von 32 Buchst. Siva und der Stier. Vollkommen gut erhalten.		Æ 29.
512	Vespasian. Rf T IMP CAESAR etc Die stehenden Caesaren (Nur in den 2 Exempl. bekannt.)		Æ I.

			Millim.
18 Juli		Von Hrn. B. Cassel in Cöln für 48 Thlr. (720/72).	
	513	Johann von Moers, Jangelt, Tournoisgr. mit deutsche, Umschr.	R
	514	Gottfried III v. Heinsberg " " "	R
	515	Johann Graf von Sayn, Tournoisgroschen	R
	516	Wilhelm Herzog v. Jülich, Tournoisgr. v. Dülken	R
	517	Reinhard von Schoenvorst, Tournoisgr.	R
	518	Walram von Borne, Tournoisgr. v. Sittard m. deutscher Umschr.	R
	519	Wilhelm III Herzog v. Jülich, Groschen.	R
15 Juli		Geschenk des Herrn Fonrobert.	
	520.	Ferner 48 Medaillen u. Jetons zu den unter Nr. 222 eingetragenen, von Messing Bronze Güss.	
		Von Herrn Prof. Friedländer für 4 ℳ (Auction Monstier.) (762/72).	
16 Juli	521.	Galba Æ Victoria. Unedirte Varietät	Æ I.
	522	M. Aurelius Caesar Æ HILARITAS. (Cos. Der II) Nicht bei Cohen.	Æ I.
	523	L. Verus Æ TR. POT VII etc Victoria	Æ I.
18 Juli		Von Herrn H. Hoffmann in Paris (300 fr.) (631/72).	
	524	Faustina jun. DIVA AVG FAVSTINA Kopf m. Schleier r. Æ AETERNITAS Sel. Aeternitas	Æ Med.
24 Juli		Vom Schlesischen Museum etc durch Herrn Rector Dr Luchs in Breslau. (15 ℳ).	
	525	Medaille auf Caspar Gertner 1629. Oval.	R
1 August		Von Herrn H. Hoffmann in Paris. (859/72).	
	526	Syracus mit Apollo u. Artemis Kopf (1200 fres)	EL.
	527	Gela Tetradrachme Æ Eilende Quadriga, darüber, Adler (250 fr)	R.
	528	Alexander III Stater von Sidon Æ Σ I und Δ (60 fr)	N.
	529	Damastium Tetradr. mit gew. Typen ohne Stadtnamen: HPAKΛEIΔO KH (400 fr)	R
×	530	Berga a. (Βέργη) Macedoniae. Satyr u. Nymphe Æ BEPΓAIΩN Quadr. incus. (150 fr)	R 15.
	531	M. Aurel, Medaillon. Æ TRPXXII IMP IIII COS III Jupiter und die beiden Kaiser (450 fr)	Æ. 41.
	532	Pacatian, Donar. Æ FELICITAS PVBL Stehende Felicitas linkshin. (450 fr.)	R
1 August		Von Hrn Rollin in Paris (durch Hrn Dr. Imhoof): (831/72).	
	533	Neapolis Macedoniae. Gorgoneion Æ Quadr. inc. Alter Stil. (30 fr.)	R 11
×	534	Scodra Illyriae. Poseidonkopf rechtsh. Æ ΚΑΛΛΗ ΣΚΟΔΡΕΙΝΩΝ Schiff. (110 fr)	Æ. 18
4 August		Geschenk von Hrn. Baron v. Leesen	
	535	Medaille auf Gefangennahme des Dän. Cap. Dirkinz 1848.	Æ

8 August — Geschenk des Hrn. Gutsbes. Thunig in Zaborowo bei Priment Kr. Bomst (die M. sind dort gefunden)

536 Denar von Edward III. — R
537 " " Duisburg, Heinrich III. — R
538 " " Stephan v. Ungarn. — R
539 " " Bracislaw v. Böhmen. — R

19 Aug. — Von Herrn Rechtsanwalt von Fabiankowski für 13 Th. angekauft.

540 Gordianus III R/ Aequitas Aug. — N.

24 Aug. — Von Herrn Giov. Lambros eingetauscht für 2 röm. N. Dubletten welche hinten im ersten Acc. Katal. unter diesem Datum verzeichnet sind.

541 Michael III, Theodora und Thecla H/ Kreuz R/ Schriß. — R.

24 Aug. — Aus einer Auction in Kopenhagen.

542 Luxemburg. Johann, Englisch mit EIVVANES etc — R
543 Mons, Edward III, Englisch. — R

27 Aug. — Von Herrn Cassel in Cöln gekauft (18 ℛ 20 gr).

544 Wilhelm v. Jülich, Düren — R
545 Gerhard " " " — R
546 Reinald v. " — R
547 Floris Bischof v. Utrecht — R
548 Wilhelm v. Jülich — R
549 Gerhard " " , Dülken — R
550 Edward III v. England — R

2 Sept. — Von Herrn Timpe für 42 ℛ 4 sg.

551 Augustus R/ IMP XII Abs. SICIL Diana rechtshin. — R.
552 Hadrian R/ DACIA Sitzende Dacia — Æ I.
553 M. Aurel R/ TR POT XIX etc der Kaiser n. vier Signa — Æ I.
554 Pupienus R/ VOTIS DECENNALIBVS im Kranz — Æ I.
555 Constantius Chlorus. R/ HERCVLI CONSCAES etc Stehender Hercules — N.

556 Von dem Kreisgericht zu Schwerin Prov. Posen (1093/1872) 400 Mittelalter-Münzen, R, aus dem Funde von Althöfchen, siehe die Beschreibung dieses Fundes (in Grote Münzstudien Th. VIII) von J. Friedlaender.

22 Oct. Geschenk des Architekten Humann in Smyrna durch Herrn Prof. Curtius.

557 Acht fast werthlose griechische Kupfermünzen, meist Dubletten.

23. Oct. Auf der Jacksonschen Auction in London durch Herrn Webster gekauft, 59 £ 17 Sh. Nr. 1165/72.

558 Ptolemaeus V Tetrastater Lot. 151 29 £ 15 Sh. — N

559 Diodotus K. v. Bactrien (ΔΙΟΔΟΤΟΥ) ΣΩΤΗΡΟΣ Kopf r. Rf ΒΑΣΙΛΕΥΟΝΤΟΣ ΑΓΑΘΟΚΛΕΟΥΣ ΔΙΚΑΙΟΥ Zeus Promachos linkshin, im Felde [illegible] Tetradr. (3 £. 13 Sh.) — AR

560. Hippostratus K. v. Bactrien. ΙΠΠΟΣΤΡΑΤΟΥ ΒΑΣΙΛΕΩΣ ΣΩΤΗΡΟΣ Kopf l. Rf Stehende weibl. Figur mit Füllhorn, im Felde [illegible] Tetradrachmon (21 £.) — AR

5 Nov. Von Dr. v. Sallet im Auftrage der Generalverwaltung in Italien gekauft. (5092 frcs 50 ct.) Nr. 1287/72

561 As von Atri (300 fr) — Æ.

562 Goldstater von Tarent Rf Reiter bewaffnet, r. VS. Demeter mit dem Schleier — AR N

563 Croton Didr. mit Herakopf. — AR

564 Metapont mit Künstlernamen ΑΡΙΣΤΟΙ u. Α. — AR

565 Camarina Didr. mit Kopf des Hipparis und der Nymphe auf d. Schwan — AR

566 Punisch-sicilisches Tetradr. m. stehendem Pferd. — AR

567 Segesta Tetradrachme mit Kopf — AR

568 Syracus Decadrachmon mit Haarnetz — AR

569 Syracus, Korakopf und Quadriga (12,25 Grm.) — AR

570 Sev. Alexander, Silbermedaillon mit AEQVITAS etc (500 fr) — AR

571 Tarent mit ΛΑ auf der Hf — AR

572 Corinth mit Blume als Beizeichen — AR

573 M. Antonius Cistophor — AR

574 Sulla (Q Pompeius Rufus) — AR

575 Pompeius — AR

576 Caesar — AR

577 Caesar — AR

578 Caesar (Vitulus) — AR

579 Brutus — AR

580 Brutus — AR

581 Antonius (Silanus) — AR

582 Augustus — AR

583 Augustus — AR

584 Augustus — AR

585 Augustus — AR

586 Antonia (Rf Constantia). — AR

587 Vitellius — AR

588	Maximinus	R	
589	Gordian III	R	
590	Butuntum	Æ	
591	Halbunze	Æ	
592	As von Sulla	Æ	
593	Augustus	Æ	
594	Augustus	Æ	
595	Livia	Æ	
596	Agrippa	Æ	
597	Agrippa	Æ	
598	Tiberius	Æ	
599	Germanicus	Æ	
600	Caligula	Æ	
601	Caligula	Æ	
602	Claudius	Æ	
603	Claudius	Æ	
604	Nero	Æ	
605	Nero	Æ	
606	Galba	Æ	
607	Vespasian	Æ	
608	Titus	Æ	
609	Titus	Æ	
610	Julia Titi	Æ	
611	Domitian	Æ	
612	Domitian	Æ	
613	Traian	Æ	
614	Traian	Æ	
615	Traian	Æ	
616	Traian	Æ	
617	Traian	Æ	
618	Hadrian	Æ	
619	Hadrian	Æ	
620	Hadrian	Æ	
621	Hadrian	Æ	
622	Hadrian	Æ	
623	Hadrian	Æ	
624	Aelius	Æ	
625	Antoninus	Æ	
626	Antoninus	Æ	
627	Antoninus	Æ	
628	Faustina s.	Æ	
629	Faustina s.	Æ	
630	M. Aurel	Æ	

631	Fa
632	Fa
633	Fa
634	L.
635	L.
636	Lu
637	Lu
638	Cö
639	Cr
640	Se
641	Dr
642	Ca
643	Ca
644	M
645	Se
646	M
647	Pu
648	Go
649	Go
650	Os
651	De
652	Co
653	Lic
654	Lic
655	Cl
656	Ve
657	An
6 Nov.	
658	M
659	Sa
660	Sa
661	Lo
662	Ep
663	Pr
664	Te
665	Th
666	La
667	Sy
668	Cr
669	Al
670	Ea
671	No

631	Faustina i.		Æ
632	Faustina i.		Æ
633	Faustina i.		Æ
634	L. Verus		Æ
635	L. Verus		Æ
636	Lucilla		Æ
637	Lucilla		Æ
638	Commodus		Æ
639	Crispina		Æ
640	Severus		Æ
641	Domna		Æ
642	Caracalla		Æ
643	Caracalla		Æ
644	Maesa		Æ
645	Sev. Alexander		Æ
646	Mamaea		Æ
647	Pupienus		Æ
648	Gordian III		Æ
649	Gordian III		Æ
650	Otacilia		Æ
651	Decius		Æ
652	Constantin d. G.		Æ
653	Licinius p.		Æ
654	Licinius j.		Æ
655	Claudius mit eingekratztem XLII. in Rom gekauft.		Æ
656	Vespasian dsgl " . dsgl. "		Æ
657	Antiochia, Kreuzfahrer.		Æ

6 Nov. Von Herrn Webster in London (56 £ 3 Sh.) 1068/72.

		£	sh	
658	Ithaca mit Odysseuskopf und Blitz.	1	10	Æ
659	Samos mit ΑΓΥ	1		Æ
660	Same		8	Æ
661	Locri Epizephyrii	1		Æ
662	Epander	5	10	Æ
663	Proculeia	1	10	Æ
664	Terina	3	15	AR
665	Thurii mit Φ auf dem Stier	2	10	AR
666	Larissa, alter Stil		15	AR
667	Syracus mit ΕΥΜΗΝΟΥ, Tetradrachme	4	10	AR
668	Cranium mit Stierfuss	1		AR
669	Alexander, Obol		15	AR
670	East Anglia, Aethelwaerd			AR
671	Northumbria, Osberht			AR

672 Northumbria, Siefried — R — 708
673 Tealnoth, Erzbischof von Canterbury — R — 709
674 Eanbald, Erzbischof von York — R
675 West Saxons, Ethelwolf (mit SAXONIO — R — 23 Nov.
676 Aethelberht — R — 710–732
677 Eadwig — R
678 Wilhelm I — R
679 Heinrich I — R
680 Johann ohne Land — R
681 Johann ohne Land — R
682 Richard II — R — 733
683 Heinrich V VILLA CALIS — R — 734
684 Richard III — R — 735
685 Heinrich VIII — R — 736
686 Elisabeth — R
687 Alfred der Grosse mit dem Monogramm von London — R

12. Nov. Von Frau Geh. Rättin Abeken. (1246/72). — 17 Nov. — 737

688 Iserlohn, Denar mit MONETA ISERE[N] auf beiden Seiten — R — 738
689 Minden Bischof Otto v. d. Berge OTTO etc. — R — 739
690 Osnabrück, SANCTI PETR etc. Denar — R — 740
691 Klippe v. Osnabrück 1633 — R — 741
692 Osnabrück, Domcapitel — R — 742
693 Osnabrück, 1657 III F.O.P. — R — 743.
694 Stadt " " 1599, und XII. — E — 744
695 " " " ~~o f~~ 1623, und XII — E — 745
696 " " " — E — 746
697 Ravensburg 1664 (d. go. Kurfürst). Ein Mattier — R — 747
698 Bremen, Stadt. — R — 748
699 Lippe 1672 Mattier. — R — 749
750
751
752
753
754

14 Nov. Von Herrn Hamburger in Frankfurt. (1315/72)

700 Medaille auf den Kurfürsten Joachim II. und seine Gemahlin Hedwig. — R

20 Nov. Von Herrn Hamburger in Frankfurt a/M. (1415/72)

701 Medaille auf Joh. Phil. Bischof v. Bamberg 1601 wohl Catal. Heimbürge 1472 — R
702 Magnus v. Sachsen-Lauenburg, Bischof v. Hildesheim 1424–52. Catal. Heimbürge Nr. 1539 bis. R 10½. — R — 755 bis 913.
703 Franz v. Waldeck, Bischof v. Münster Goldgulden m. Wappen und sit. Petrus Nr. 1576. — N.
704 Würzburg, Conrad v. Rabenburg 1197–1202. Denar (Catal. Nr. 1675) — R.
705 Walram Graf von Nassau, Bsteiner Dukaten v. (Catal Nr. 2206) Abb. — N
706 Johann Burggraf v. Nürnberg 1440–64. Goldgulden (Catal. Nr. 2242) Abb. — N.
707 Carl Wolfgang u. Ludw. XV Grafen v. Öttingen. Goldgulden 1540 (Catal Nr. 2243) Abb. — N

		Millim.
708	Frankfurt a/M. Goldgulden auf die Krönung von Sigismund (1411). Catal. Nr. 2772)	N.
709	Mörs, Friedrich II Goldgulden mit stehendem Johannes u. Wappen.	N.
23 Nov.	Geschenk des Herrn Grafen Wesierski (1270/72)	
710–732	23 polnische Bracteaten des 12 Jahrh. bei Gnesen gefunden. (Glembokie im Grossherzogth.)	R.
	Von Hrn Egger für 76 Th. 24 Sgr. gekauft 1 N 2 R 1 Æ, für 42 Th. sind Dubletten des Kabinets gegeben worden, welche am Schlusse des ersten Bandes des Acc. Katalogs verzeichnet sind. (Nr. 1107/1872.)	
733	Galla Flavidia, Solidus mit Salus Reipublicae und sitz. Victoria	N.
734	Römische Tessera mit dem Kopfe des Romulus	Æ 15
735	Silbermedaille des: Herr Steffan Schlyck G. d. Der Graf zu Pferde	R 30
736	Ovale Silberne Medaille des H. Johann Friedrich von Würtemberg Rs. Wappen.	R 42–34.
27 Nov.	Von Herrn Timpe (Rollin & Feuardent) für 184 ℛ (1401/72).	
737	Syracus Tetradrachme mit ΕΥΚΛ ΕΙΔΑ auf dem Täfelchen Rf ΕΥ unter der Quadriga.	R.
738	Delphi. Widderkopf rechtsh. Rf Ziegenbockkopf von vorn etc.	R. 12.
739	Phlius. Stossender Stier l. darüber 1 Rf Φ u. vier Trauben im □	R. 14.
740	Abydos Gorgoneion Rf Anker, Krebs u. A	R. 15
741	Lesbos, die halbe. Kalbskopf l. Rf □	B. 15
742	Metellus Pius Scipio u. Crassus Junianus Rf Sella curulis etc.	R
743.	Brutus, Plactorius Cestianus Rf Krug u. Beil	R
744	Augustus, Aquillius Florus Rf Blume	R
745	Augustus, Sulpicius Platorinus Rf Augustus u. Agrippa sitzend	R
746	Nero Rf ROMA sitzend.	Æ I.
747	Vespasian Rf FORTVNAE REDVCI	Æ I.
748	Vespasian Rf Fliegende Victoria u. Schild mit SPQR	Æ. II.
749	Plotina Rf Fides etc.	Æ. I.
750	Faustina Rf EX SC Elephantenbiga	Æ. I.
751	Commodus Rf Stehender Hercules	Æ. I.
752	Pertinax Rf AEQVIT AVG etc	Æ. I
753	Caracalla Rf PMTR P XVI etc Stehender Mars	Æ. I.
754	Hostilian, Augustus Rf VOTIS DECENNALIBVS im Kranz	Æ. I.

Geschenk S. M. des Kaisers. (Nr. 901 u. 1447/72)

755 bis 913. Ein auf dem Johanniter-Territorium zu Jerusalem gefundener Schatz von 38 Goldmünzen und 3 Fragmenten, sowie von 107 Silbermünzen und 11 Fragmenten. Da ein von Herrn Prof. Pertsch verfasstes Verzeichniss dieser orientalischen Münzen beim Münzkabinet aufbewahrt wird, so bedarf es hier keiner weiteren Beschreibung.

		Millim.
	Von der Kgl. Regierung zu Marienwerder Nr. 1455/72	
914.	Floren des Humbert II Dauphin von Vienne	N
	Diese Münze ist am Schlossberg zu Christburg gefunden worden. Dem Finder sind 10 Th. gegeben worden.	
	Von Herrn K. Blankenbach in Gladbach für 16 Th. Nr. 1452/1872.	
915	Solidus des Arradius mit Nova spes reipublicae	N.
	Von Herrn A. Bahner. 1533/1872	
916	Halber Thaler von Joh. Friedrich und Moritz v. Sachsen 1546.	R.
13 Dec.	Von Hrn. Timpe (Rollin & Feuardent) 1473/72. 4212 fr	
917	Laos, incuses Didrachmon mit ΛΑΕΣ (1000 frcs)	R
918	Macedonien (Acanthus?) mit knieendem Ziegenbock l. Rf ⊞ (500 frcs).	R. 24
919	Pheneos mit ΦΕΝΙΚΟΝ, Demeterkopf u. Stier. fr 125	R 15.
920	Phaestus. Stehender Heracles Rf Stier mit gebundenen Füssen l. im Kranz 250	R 25.
921	Ilium, Tetradrachme mit Pallaskopf und ΑΘΗΝΑΣ ΙΛΙΑΔΟΣ 750	R 29.
922	Lycische. Pegasus Rf ΨΕΝ 312	R 21.
923	" Löwenfell Rf ΕΜΕΤΡΒΧΝ und ♈ 400	R 24.
924	" " Rf ΜΕΧΡΡΓ " " und Gerstenkorn 400	R 27.
925	" Panskopf l. Rf ΡΡΕΚΛ " " 25	Æ. 12.
926	Nagidus. ΝΑΓΙΔΙΚΟΝ etc. Stehender Bacchus Rf Sitzende Aphrodite. 450	R. 24.
14 Dec.	Im Tausch vom Verein für Geschichte etc in Stade. 1449/72	
927	Breiter Groschen vom Erzbischof Heinrich (von Schwarzburg) v. Bremen	R
928	Ebenso.	R
929	Groschen desselben Bischofs	R
930	Ebenso.	R
17 Dec.	Von Herrn Garthe in Köln Nr. 1592/72. (50 Th.)	
931	Goldgulden des K. Rupert, von Frankfurt am Main.	N
	Von Herrn J. N. Paulowski 5 AR 1 Æ für 6 Th. (Nr. 1593/72)	
932	Köln + ΟΟΝ ... ΥΗΓ Ein sitzender Mann angelnd? oder prägend? SCA COLONIA Tempel mit einem Kreuz auf dem Giebel	R
933	Bracislav	R
934–936	Drei deutsche mittelalterl. Münzen des 11. Jahrh. (Utrecht 2, Speier)	R
	Diese 5 Münzen stammen aus einem Funde von St. Albrecht südlich von Danzig	
937	Kupfermünze der Maria von Montpensier Souveraine von Dombes. 1626.	Æ.

Von Herrn Hirsch und Walter (1523/72)
für 24 Thaler.

			Millim
938	Antiochus XI Tetradrachmon von vollkommener Erhaltung.	AR 27	
939-42	Vier verschiedne Drachmen von Arsaces VI Mithradat.	AR 22	
943	Solidus des byz. Kaisers Michael VII, schüsselförmig	AV 27	

28 Dec. Von Herrn Lambros 24 AR (Nr. 1141 A/1872) 34940 fr

944	Cnosus, Kopf der Hera l. R. Labyrinth, AP, KNΩΣIΩN	AR 26	600
945	Hierapytna, Weibl. Kopf mit Mauerkrone r. R. Palmbaum u. Adler usw.	AR 29	1350
946	Phaestus, ΓΕΛΧΑΝ (rückl.) Sitzender Mann mit einem Hahn auf dem Schoosse l. R. Stossender Stier r., ΦΑΙΣΤΙ(ΟΝ)	AR 26	600
947	Phaestus, Herakles die Hydra bekämpfend, Krebs. R. ΦΑΙΣΤΙΩΝ Schreitender Stier r.	AR 28	1500
948	Sybritia, Sitzender Bacchus l. R. ΣΥΒΡΙ Stehender Hermes l.	AR 21	840
949	Tylissus, Kopf der Hera r. R. ΤΥΛΙΣΙΟΝ (rückl.) Stehender Mann l. mit einem Bockskopf auf der R. und dem Bogen in der L.	AR 26	1500
950	Prusias I Kopf r. mit Diadem und Flügel. R. ΒΑΣΙΛΕΩΣ ΠΡΟΥΣΙΟΥ Zeus stehend l. mit Kranz und Scepter, im Felde Adler u. ΝΕ	AR 31	700
951	Tenus, Bärtiger Kopf mit Widderhorn r. R. ΤΗ Poseidon sitzend l.	AR 25	650
952	Tenus, Jugendl. Kopf mit Widderhorn u. Kranz r. dahinter A. R. ΤΗΝΙΩΝ Poseidon stehend l., im Felde Traube	AR 21	600
953	Samos, ΣΥΝ Herakles als Knabe, die Schlangen würgend r. R. Kopf des Löwenfells, darunter Σ Α	AR 24	800
954	Allaria, Pallaskopf r. R. ΑΛΛΑΡΙΩΤΑ(Ν) Herakles stehend v. v.	AR 20	500
955	Thyrreum Acarn., Lyra im Kranze. R. (Θ)ΥΡΡΕΙΩ(Ν) ΑΡΙΣΤΙΠΠ·Ε Apoll l., sitzend.	AR 19	300
956	Phocis, Apollokopf r. R. ΦΩ Lyra im Kranze	AR 18	350
957	Same, Pallaskopf v. v. R. ΣΑΜΑΙΩΝ Widder r.	AR 14	200
958	Same, Apollokopf l. ΣΑΜΑΙΩΝ (die beiden letzten Buchstaben rückl.) Jagdhund r.	AR 5	300
959	Cassope, Kopf der Hera r. R. ΚΑΣΣΩΠΑΙΩΝ Cista um welche eine Schlange sich windet	AR 21	400
960	Pheneus, Kopf der Demeter r. R. ΦΕΝΕΩΝ Hermes den Arkas tragend	AR 27	1600
961	Stymphalus, Kopf der Artemis r. R. ΣΤΥΜΦΑΛΙΩΝ, ΣΟ Herakles mit der Keule schlagend.	AR 26	1350
962	Argos in Creta, Kopf der Hera r. R. ΑΡΓΕΙΩΝ Zwei Delphine, einer aufwärts der andre abwärts, zwischen ihnen ein Köcher.	AR 24	700
963	Sekel vom Jahre Zwei	AR 22	280
964	Erythrae Ioniae, Herakleskopf r. R. ΕΡΥ ΦΑΝΝΟΘΕΜΙΣ Keule u. Bogen im Futteral, in welchem auch die Pfeile stecken, im Felde Eule und Σ?	AR 25	500
965	Parium, Kopf der Demeter mit dem Schleier r. R. ΠΑΡΙ im Epheukranz.	AR 22	500
966	Pyrrhus, Kopf des Achill l. Δ R. ΒΑΣΙΛΕΩΣ ΠΥΡΡΟΥ Thetis	AR 24	700

967	Jacynthus, Apollokopf l. ℞ (Z)AKYNΘIΩN Dreifuss, der mittlere Ring strahlenbekränzt	700	AR 23		1002
	Von Herrn Lambros (2 N. 31 R. 14 E) Nr. 1141 B/1872.				1004
968	Arsinoe des Philadelphus, Doppelstater, sehr selten	1400	N 23		1005
969	Ilio, mit der Biga auf der RS.	140	AR 22		
970	Hieronymus, auf der RS. der Blitz, im Felde KI, 4.25 Erm.	180	AR 18		1006
971	Derselbe, ebenso aber 8.5 Erm.	140	AR 22		1007
972	Leucas, Bellerophon auf dem Pegasus r. ℞ Λ. ℞ Die Chimaera, Λ	150	R 22		1008
973	Methymna, Pallaskopf r. ℞ Lyra ΘMA r., im Felde Fliege, im Einzug nach Rol.	100	AR 15		
974	Boeotien, Schild ℞ Vierspeichiges Rad, darin ΒΟΙ	300	AR 20		
975	Haliartus? Schild ℞ H inmitten des vertieften Quadrats	60	AR 21		1009
976	Thebae, Schild ℞ Θ inmitten eines Sterns, des Ganze im vertieften Quadr.	300	AR 21		1010
977	Abdera, Greif von ikm Traube und Δ ℞ Octadrachmon	2000	AR 28		1011
978	Ptolemaeus. Weibl. Kopf r. ℞ ΠTOΛE Adler l. auf dem Blitze, vor ihm ein Kranz. Revue num. 1848 Pl. XIII 6, Ptolemais.	30	AE 15		1012 1013
979	Madytus, Stossender Stier r. ℞ (M)ADY Sitzender Hund r.	30	AE 12		1014
980	Synaos, IEPA CYNKAHT.c Kopf r. ℞ CYNAITAN Asklepios v. Hygiea	50	AE 22		
981	Euthydemus K. v. Baktrien, Jugendl. Kopf r. ℞ BAΣIΛEΩΣ EYΘYΔHMOY Herakles, bekränzt, stehend v. v., A.	1800	AR 30	8. Jan. 1873	
982	Agathokles K. v. Baktria, Kopf r. ℞ BAΣIΛEΩΣ AΓAΘOKΛEOYΣ Zeus stehend, die Hekate dreiförmig auf der Hand haltend.	1600	AR 30	– 1/1873	
983	Alexander v. Rhese, Apollokopf r. ℞ AΛE Löwenkopf r.	900	AR 19	– 2	
984	Scio, Martin Zaccaria	60	R		
985	Scio, Conradus rex, Dux Francorum	30	R	– 3	
986	Scio, Conradus rex, Civitas ZIX	40	R		
987	Tino, Georg Ghisi	50	R	4	
988	Carystena, Helena	50	R	– 5	
989	Romanus IV Diogenes, Maria mit dem Kopf des Christkindes, v. v. +ΘKE R,O, ROMANW AECΠ(O)TH TW ΔIOΓENEI ...	250	AR 20	6	
990	Johannes VIII, auf der RS. ℞ ΔHZ (Demetrius?) Ein reitender Reiziger?	150	AR 22	7	
991	Arsinoe des Philadelphus, Octadrachmon, hinter dem Kopfe HH	2300	AR 34		
992	Cos, Heraklekopf ℞ (M)ΔION NIKAN. Seekrebs, Bogen im Futteral	750	AR 26		
993	Berenice des Ptol. III Gemahlin.	850	N 30.	8	
994	Cyrene, Kopf des Ammon r., davor NIKIOΣ ℞ KYPANAION Silph.	400	AR 27		
995	–, Kopf des Ammon l. ℞ KYPANA (Stück, nur P restirt.) Silphium	486	AR 26	14. Jan.	
996	–, Kopf des Ammon r. ℞ KYPA (KYAP ist die Stellung)	360 (400)	AR 27	9	
997	Barce, Kopf des Ammon r. ℞ BAPKAI (Stück.) Silphium	600	AR 27		
998	–, Kopf des Ammon r. v., neben dem Kalbe AKEΣIOΣ (das I war vergessen und ist eingestochen). ℞ BAPKAI Silphium	1200	AR 26		
999	Ptolemaeus V, Kopf r. ℞ ΠTOΛEMAIOY BAΣIΛEΩΣ Adler r.	380	AR 26		
1000	Stymphalus, Heraklekopf r. ℞ ΣT Geierkopf auf einer Blume	215	AE 13		
1001	Assus, Pallaskopf ℞ AΣEI Liegender Greif l., darunter Dreifuss	8	AE 21	10–21	

			Millim.
	1002	Cymae, KY Vordertheil eines Pferdes r. Ꝛ IW Bogen und Köcher	3/12 Æ 14.
	1003	Orontes Satrap von Mysien, Bärtiger Kopf mit der persischen Mütze Ꝛ ORON.. unter dem Vordertheil eines geflügelten Seepferdes	12 Æ 8
	1004	Chios, Sphinx, vor ihr Traube u. Amphora Ꝛ	10 R 9
	1005	Antiochia Car., IEPA BOYAH Kopf, vor dem Hals ein Stempel mit D? Ꝛ ANTIOXEΩN Fortuna im viersäuligen Tempel.	5 Æ 28
	1006	Derbia, (MA)PKIA WTA CEVHPA Ihr Kopf. Ꝛ OYEP..NΩN Fortuna	40 Æ 23
	1007	Maconia, MAIONΩN Herakleskopf l. Ꝛ EMI AAMA Omphale r.	5 Æ 20
	1008	Sebaste Galatiae, IEPA BOYAH Kopf mit Schleier Ꝛ CEBACTHNΩN Ganymed als Jüngling mit phrygischer Mütze, Pansflöte und Pedum in den Händen, vom Adler emporgetragen.	18 Æ 22
	1009	Nerbonium, Jugendl. Heraklyskopf r. Ꝛ CTEKTOPHNΩN Löwe r.	18 Æ 20
	1010	Lemnos Cölesyriae Domitian. Vergl. Mionnet S. VIII 214 91	20 Æ 21
	1011	Antiochia, Rupinus.	40 R 18
	1012	Rhodus, Jacob de Milly	140 R 22
	1013	Venedig, Michael Morosini, 1382.	40 R 14
	1014	Iconium, Gallienus, Sein Kopf Ꝛ ICONIEN COLO, S.R. Pallas	10 Æ 23.

1873

8. Jan. 1873 — Von Herrn Brendel in Dresden Nr. 1670/72 (368 Th.)

Die Münzen sind von einem deutschen Kaufmann in Bagdad u. auf Reisen von dort aus gesammelt worden.

1/1873		Goldmünze von Varanasy II, dem III und Narses (50 Th.)	Ⱥ 26.
2		Tetradrachmon von Mithradat I Arsaces VI mit dem gewöhnlichen Arsariden-Typus auf der Rs. (200 Th.)	R 31
3		Tetradrachmon desselben mit dem Typus des Hyrcanischen Demetrius I, unter A W. (100 Th.)	R 28
4		Drachme von Ardeschir I u. seinem Vater Babek (8 Th.)	R 21
5		Aretas von Damascus, von Lugnes an den Nabathäern gegeben	Æ 20
6		Antiochus inversus, Apollokopf im Dreiviertel-Profil Ꝛ Nike eine Trophäe bekränzend BAEIΛEΩΣ ANTIOXOY	Æ 24
7		Seleucus inversus, Jugendl. Kopf mit Stierhörnern im Dreiviertel-Profil (Ꝛ BAEIΛEΩΣ ΣEΛEYKOY Krieger zu Pferd (einen gefallenen Feind bekämpfend, im Felde A und W. Vergl. M. Tafelband LXXVII, 6.	Æ 20
8		Marathus in Phoenice, die gewöhnliche Münze, sehr schön.	Æ 23

14. Jan. — Von Herrn Prof. Friedländer für 2 Th. gekauft Nr. 32/1873.

9		Bronzemünze von Cotys II K. v. Bosporus	Æ 22.

Von Herrn Maler Schlicht 12 Münzen des beginnenden 11. Jahrh., Rest eines Funds von mehreren 100 Münzen aus Revekow bei Stolp ausgegraben. Nr. 1653/1872 Taxe 5 Thaler.

10–21		Denare von Augsburg, Strassburg, Boleslaw von Polen.	R.

18. Jan. Als Geschenk durch das Auswärtige Amt übersendet Nr. 108/1873

22 Jubelmedaille der Amsterdamer Gesellschaft zur Eintracht — Æ

22. Jan. Von Herrn Major von Cranach in Stettin Nr. 9/73 (25 Th.)

23 Medaillon auf die Apocalypse bezüglich von HR Hans Reinhard 1539, vergoldet. — AR 70 Mill.

Von Herrn Brendel in Dresden durch Herrn Prof. Pertsch für 50 Th. (134/73)

24 Aḥmed ben Ṭûlûn, Misr. 270, 4.13 Grm. — N 23

25 Persischer Seldschuke, Toghrul Beg 4.67 Grm — N 23

26 Abbaside al-Musta'eim billâh Bagdad 640 11.12 Grm. — N 29.

27 Seldschuke Muhamed ben Malik schâh 507, 4 Grm. — N 21

28 Abbaside al Nâsir lidîni 'llah, Bagdad 607, 10.12 Grm. — N 32.

29 Altpersische Drachme mit dem Altar neben welchem ein Priester steht — AR 20

30 Arsaride, Volageses — AR 20

31 Dâken Unterkönig unter Arsaces VI — AR 20.

Die Bestimmungen sind von Herrn Professor Pertsch.

eod. Von Herrn Oberndörffer aus München für 11 Th. 6 Sgr. 1 N

32 Floren mit I·EPS·TCAST· St. Paul Troix Chateaux — N.

10 Febr. Von Herrn Rentmeister Wallbaum zu Gusow (222/73)

33 Aureus des Numerian, Rs CONSERVAT AVGGG Sol stehend, im Abschnitt SM̄A. Nicht bei Cohen. Gefunden bei Platkow am Oderbruch — N

11 Febr. Von Herrn Nix in Neuss. 2 Th. Nr. 266/1873

34 Lampsacus Severus Alexander. Rs ЄCT ΠΡΕΙΜΟΥ ΛΑΜΨΑΚΗΝΩΝ Pallas steh., Mionnet 24 Fr. — Æ 8

18 Febr. Von Herrn Porcher in Pforzheim 1 N 3 Th. (1610/72)

35 Kleine Goldmünze VOTA A.VTAVL um ein Krückenkreuz Rs SV.....IHM darunter NON. Gefunden in der Gegend von Pforzheim. Zu den Merovingern gelegt. — N 12.

Von Herrn P. Fieweger 8 St. (1 N 7 AR) für 73 Th. 20 Sgr. 302/73.

36 Goldmünze Kaiser Friedrichs II für Neapel mit dem Adler, unter F. Imperator Rs IC†YC HI KA Auf jeder Seite im äusseren Kreis arabische Umschrift. Gewicht 10.47 (58 Th. 20) — N 19 Mill.

37 Denar von Benedict VI BE NE PA P. Ks. ⊕ PETR OTTO im F. RO MA (2 Th.) — AR

38	Dietrich B. von Dorpat, Artiger	AR
39	Dorpat Sedisvacanz 1515 Ferding	AR
40	— B. Hermann 1555 Ferding sehr selten	AR
41	— B. Thomas v. Schöning 1533 Schilling	AR
42	— B. Johann	AR
43	Riga, EB. Johann. Schilling, selten.	AR
5 März	Von demselben 1 AR für 2 Th.	
44	Piaster von Amadeo von Savoyen, König von Spanien.	AR
	Von Herrn Adolf Hess 4 St. 29 Th. 10 Sgr.	
45	Medaille von Jacob Hannibal Graf von Altemps	AR 27 Mill.
46	— von Ludovicus Gabriel II ℞ Pereant pecuniae	Æ 29
47	— von K. Anton von Navarra	Æ 37
48	— von N. Potier Präsident des Parlaments v. Roussel	Æ 59.
10 März	Von Herrn v. Heldreich in Athen 9 St. (3 AR 6 Æ) 72 Th. 24 Sgr. Nr. 213/73.	
49	Olynth, Drachme (150 Fr.)	AR 15
50	Thoris, Stierkopf v. v. OO ℞ Vordertheil eines Ebers (	AR 10
51	Histiaeotis oder Histiaea die gewöhnliche M. aber mit ICTIAIEΩN (C statt Σ	AR 17
52	Lacedaemon ΣΠΑΡΤΗ hinter dem Kopf, ℞ die Dioscuren	Æ 27
× 53	Pionia in Mysien, ~~Antoninus Pius~~ M. Aurelius.	Æ 27
54	Antiochia in Carien, Augustus, ℞ Stehende Pallas ΣΥΝΑΡΧΙΑ usw.	Æ 15.
55	Euromus in Carien	Æ 17
56	Taba, ~~Gallienus~~ Eta, ℞ Victoria	Æ 20
57	Metropolis in Phrygien, Philippus II ℞ Fortuna den kleinen Mars auf der Hand haltend.	Æ 28.
10 März	Auf der Saalburg gefunden Nr. 1563/1872	
58	29 Münzen, 5 AR 24 Æ, völlig zerstörte, zu den Dubletten.	
16 März	Von Hrn. Hauptmann Gabriel in Neisse (im Tausch gegen 4 Dubletten) welche im Verz. der fortgegebnen Münzen eingetragen sind.	
59	Smyrna mit sitzendem Homer, ℞ CMYP/NAI/ΩN ~~im Felde~~.	Æ 20.
60.	Gallische (~~britannische~~?) M. mit Kopf und Pegasus. (TASGII tius)	Æ 17.
24 März	Von Herrn A. Meyer eingetauscht (427/73)	
61	Siegesthaler von Baiern 1871	AR
62	— von Württemberg 1871	AR
63	Halbpiaster des Kaisers Maximilian von Mexico	AR

Die ihm gegebnen Münzen s. im ersten Arc. Katal. am Ende unter heutigem Datum vermerkt.

April 6, 47. Von Herrn Dr. Heyne aus Dortmund durch J. Friedlaender angekauft für den Goldwerth von 12 Th. (N. 632/73)

64. Goldstück von 4 Scudi d'oro des Papstes Innocenz XI mit Radix omnium malorum. 1685. (fast 4 Ducaten schwer). N.
Nach Cinagli: R³ (er hat nur 4 Grade der Seltenheit).

25 April. Die Sammlung des verstorbnen Generalleutnants H. von Gansauge

65. welche einen Werth von 8000 bis 10000 Thalern hat, ist von dessen Wittwe für 5000 Thaler dem K. Münzkabinet überlassen worden. Diese 5000 Thaler hat sie der K. Universität zur Stiftung eines Stipendiums überwiesen.

Die Sammlung besteht aus:

1, Griechischen Münzen	1809 Stücken	63 AV	716 AR	1030 AE
2, Röm. und Byzant.	1423 —	162 —	698 —	563 —
3, Mittelalterlichen (die wenigen neueren einbegriffen)	2554 —	177 —	2201 —	176 —
4, Falschen aller drei Abtheilungen	38	5 —	22 —	11 —
Zusammen	5824 Stück	407 AV	3637 AR	1780 AE

Ferner 9 thönerne Gussformen römischer Kaisermünzen. Auch sind zwei Schränke mit Pappen übergeben worden.

Da jede dieser Münzen auf eine Kartelle mit dem Namen H. von Gansauge gelegt wird, bedarf es hier keiner Eintragung.

25. Apr. Von Herrn Pr. Fieweger für 18 Th. (Nr. 699/73)

66. Ovale Goldmedaille von Herzog Heinrich Wenzel von Münsterberg und Oels. Rg Wappen. Oben u. unten Oelsen. N.

Geschenk des Herrn von Heldreich in Athen.

67 6 Gipsabgüsse griechischer Münzen.

Von Herrn Rachowczszyński zu Łącz Mühle bei Posen. Reg. Nr. 703/1873

68. 12 R. Münzen und 44 Münzfragmente, meist sogenannte cufische aber auch baiersche aus dem 10. oder 11. Jahrh. (d. h. um das Jahr 1000) welche mit einer Anzahl grosser silberner Halsringe und andrer Schmucksachen am genannten Orte gefunden worden und „für den Silberwerth und ⅓ darüber" angekauft worden sind (v. Ledebur)

Von Herrn Lambros 18 Münzen 8 AR 10 Æ (Nr. 1591/73)
(3259 Fr.)

69	Panticapaeum ℞ Stierkopf im Dreiviertelprofil l. (500)	AR 15 Mill.
70	Byllis ℞ Füllhorn von einer Schlange umwunden (60)	Æ 15
71	Corcyra Plautilla, Tempel worin ein Mann mit einer Trophäe (60)	Æ 31
72	Cydonia Domitian, (7)	Æ 18
73	Eleuthernae, ℞ Stehender mit Bogen (350)	AR 20
74	Nicaea, Antoninus Pius, KS. Aesculap. (6)	Æ 20
75	Germe, Gordianus, ℞ Hercules auf dem Löwen (12)	Æ 30
76	Scepsis?, ℞ ΣΚΑ Traube oder Frucht (6)	Æ 11
77	Antiochia Cariae, Domitianus (8)	Æ 20
78	Ceramus KS. Adler im □ inc. (18)	Æ 14
79	Tabu KS. Sitzende Löwin (10)	Æ 15
80	Sardes, Drusus u. Germanicus (12)	Æ 26
81	Antiochus I, Tetradrachmon (150)	AR 28
82	Antiochus V Eupator, Tetradrachmon l. im Felde ΠΙ (120)	AR 31
83	Demetrius II, Tetradr. Im Abschnitt ΗΞΡ (260)	AR 30
84	Derselbe, bärtig im Abschnitt ΔΠΡ (180)	AR 32
85	Eucratides, Tetradr. Behelmter Kopf ℞ Die Dioskuren reitend (700)	AR 31
86	Heliocles Tetradr. Stehender Zeus (800)	AR 34

Von Herrn Kottur in Belgrad (Nr. 316/73)

87-90	Vier serbische Mittelalter-Münzen	AR.
91	Ausserdem sind mitgekauft für den Metallwerth von 8 Th. 3 AV 33 AR 1 Æ werthlose römische u. moderne Münzen welche Kottur nicht zurücknehmen wollte.	

Von Herrn Stadtgerichtsrath Dannenberg. 15 Th.
für 13 Æ Nr. 770/1873.

92-94	Drei Æ des Asander	Æ
95-98	Vier Æ von Olbia	Æ
99	Olbia, Apollokopf ℞ Lyra	Æ
100	Cotys	Æ
101	Sauromates	Æ
102, 103	Rhescuporis VIII Zwei	Æ
104	Ininthimerus.	Æ

Von Herrn G. Sambon aus Neapel
gegen zwei Dubl. altital. Med^ons
eingetauscht (s. Acc. Katal. Th. 1 Ende)

105	Augustus. Kopf des Honor ℞ Knieender Parther	AR
106	Gellia, Quadrans Selten.	Æ

Juni		
	Von Herrn P. Fieweger für 15 Th.	
107	Ovale Goldmedaille des Erzbischofs von Mainz, Joh. Schweickhard von 1623	N.
	Von Herrn Behrendt Nr. 925/73 20 Th.	
108	Goldmünze von Sigismund August für Danzig 1555	N.
	Von Gebrüder Egger für 21 Th.	
109	Contorniat mit dem Kopfe Traians, auf der KS. Apolls Marsyas und der „Schleifer".	Æ.
17 Juni	Von Herrn Binge für 2 Th. Nr. 931/73.	
110	Rhodus. Kopf der Gorgo von vorn, eingeschlagen ist ein runder Stempel mit dem Kopfe rechtshin. Rf P O, oben ΓΟΡΓΟΣ, Rose, Stern.	AR 23 Mill.
18 Juni	Von Herrn Hirsch gegen Dubletten eingetauscht welche am Schlusse des Acc. Katalogs Band I verzeichnet sind Reg. Nr. 988/73.	
111	Karl der Gr. + CARLVS · REX FR Rf + ET LANG AC PAT ROM im Felde Kw	AR
112	Zecchino des Papstes Clemens XI.	N
113	Medaille auf Paul Pellicanus Rf Pelican.	Æ
	Von Herrn Steinauer für 4 Th. 1020/73	
114	Halbthaler von Nymwegen, unter Karl V.	AR.
115	Halbthaler von Franz (von Waldeck) Bischof von Münster	AR.
	Von Herrn Dr. Habedank in Tilsit 888/73. (20 Th. 25 Sgr.)	
116	Bracteat von Erzbischof Konrad von Mainz	AR
117	Bracteat von demselben	AR
118	~~Bracteat~~ Denar von Halberstadt DIOHG · IO . . . MG.	AR
119	Bracteat von B. Friedrich von Halberstadt	AR
120	Bracteat von Halberstadt EPS HAL	AR
121	Bracteat von Naumburg, Dietrich	AR
122	Bracteat von Nordhausen CECILIA.	AR
123	— — Quedlinburg SOPHIA	AR
124	Denar von Quedlinburg ? G	AR
125	Groschen von Quedlinburg Hedwig H. z. Sachsen	AR
	Geschenk von J. Friedlaender	
126	Otto I von Baiern 1180 – 1183 Halbbracteat Beierlein Nr. 1 u. 2. Auf die Achterklärung Heinrichs des Löwen und Belehnung Otto's mit Baiern bezogen.	AR

24 Juni	Von Herrn Bauer 30 Th. Nr. 1031/73		
127	Pescennius Niger, Rf MINER VICT stehende Minerva (Cohen 200 Fr.)	R	
128	Faustina Etrusilla, Rf Pudicitia stehend	R	
129	Fogivick	AE	
130	Erzbischöff. Mainzischer Denar.	R.	
25 Juni	Von Gebrüder Egger 1 N 150 Th. 897/73		
131	Goldmedaillon Constantius dy Kr. Kopf r. ohne Aufschrift Rf GLORIA CONSTANTINI AVG Constantin (I.) stehend mit Victoria und Speer in den Händen, zwischen zwei sitzenden Gefangenen	AV 25 Mill.	
26 Juni	Von Herrn Merzbacher in München 2 A (3 N 18 R). 526 Th. Nr. 641/73.		
132	Arsaces VI? Tetradrachmon. Kopf des Königs r. Rf BAΣIΛEΩ(Σ) MEΓA=ΛOY(Σ) APΣAKOY ΦIΛEΛΛHN(OΣ) Figur mit Krone u. Bogen stehend l. (300 Fr.) Vergl. Lindsay Tafel 5 1, wo TOP im Abschnitt	AR 28 Mill.	
133	Antiochus IX Tetradrachmon mit sitzendem Zeus nicephorus (40 Fr.)	R. 27 Mill.	
134	Sinatrocas Arsaces XI nach Lindsay Drachme (50 Fr.)	R 20 Mill.	
135	Arsaces VI? Drachme, von geringer Erhaltung (10 Fr.) der Kopf wie N. 132.	R 17 Mill.	
136	NANA OKPO Zwei stehende Figuren Rf Brustbild. (5 Fr.)	R 15 Mill	
137	Zehn-Ducaten-Stück des Wiederkönigs 1620 (80 Th.)	AV 41 Mill.	
138	Gold-Medaille des Bischofs von Breslau Andreas Jerin (60 Th.)	AV 32 Mill	
139	Ducaten des Stephan Bethlen von Siebenbürgen 1630 (100 Th.)	AV 22 Mill.	
140	Medaille der Sibylla von Aich, Adolf (50) von Staelen Hausfrawe Kl. Bedeutt das Ead. MDXXXII (100 Th.!) Vid. v. Bayern.	R 46 Mill.	
141	Krakauer Groschen von Kasimir d. Gr. (30 Th.)	R 26	
142	Danziger Sechsgroschen Stück von Sigismund I 1535 (15 Th.)	R 30	
143	Messina III 1173–1202 Brakteat mit hebr. Umschrift (alle 10 Br. 30 Th.)	R 22	
144	Podn. Brakteat SIRENA	R 22	
145	Boleslav V bis		
–150	sechs verschiedene Brakteaten	R 20–22	
151	Boleslav II Denar Kr. 14 Mix. 18	R 15	
152	Wladislav I Denar	R 14	
7 Juli	Von Herrn Lambros in Athen (16 Sl. 3607 fr.) 715/73.		
153	Alydos (?) Gorgonenkopf Rf Quadratum	EL	
154	Segesta Tetradrachme Kopf. Rf Stehender Crimissus	R	
155	Lyccius. Apollokopf Rf Löwe	R	
156	Potidaea. Poseidon zu Pferd Rf Kopf.	R	
157	Gortyna Minoskopf. Rf Sitzender Heracles	R.	
158	Alydos, Tetradrachme. Artemiskopf Rf Adler	R	
159	Celenderis. Pferd Rf KE Ziegenbock	R	

160	Soli. Herakleskopf. Rf Satrapenkopf.	R	Aug. 2.
161	Antiochus X. Tetradrachme	R	
162	Maronea Volusian	E.	
163	Samothrace. Pallaskopf Rf Widderkopf	E	183
164	Coracesium, Valerianus.	E	184
165	Ancyra, Titus. Rf Schrift im Kranz.	E	185-187
166	" , Antoninus, Rf Tyche-Amazone (Galatiae)	E	188-193
167	Gaza, Severus	E.	194-197
168	" Elagabal Rf ΠC (280)	E.	198-199
			200-202

8 Juli — Von Herrn Biedermann in Wien (253 Rf 10 Sg) 867/73.

169	Elis, Didrachmon. FAΛEIΩN Zeuskopf l. Rf Adler auf einem Säulenkapitell.	R	Aug. 5

24. Juli — Erhalten by K. Schwedischen Consul Spiegelthal in Smyrna (mit andern Alterthümern) Nr. 1140/73.

170	Ein Säckchen mit 468 römischen Denaren ohne Werth (mit Ausnahme einiger wenigen Stücke).	R.	203
			204
			205

Von Rollin u. Feuardent 7 Stück 3 N 4R für.....
3893 Fr. 10 Sg. Nr. 343/1873.

171	Tarent Weibl. Kopf r. mit Diadem u. Schleier, unter ΣΩΝ Rf ΔΙΟΣΚΟΡΟΙ Die Dioskuren linkshin reitend im Schritt, im Abschnitt ΣΑ (1500 Fr.)	N 19	206
172	Diodotus K. v. Baktrien. Kopf des Königs r. Rf ΒΑΣΙΛΕΩΣ ΔΙΟΔΟΤΟΥ Zeus Kromaios l. vor ihm der Adler, im Felde Kranz und Lanzenspitze (2000 Fr.)		207
			208
		N	209
173	Arsinoe des Philopator. Ihr Kopf r. mit Diadem und Scepter-Spitze über dem Scheitel Rf ΑΡΣΙΝΟΗΣ ΦΙΛΟΠΑΤΟΡΟΣ Füllhorn mit der Taenia umwunden, oben ein Stern. (5000 Fr.)	N 27.	210
			211
174	Panormus. Aehrenbekr. weibl. Kopf l. Rf ΠΑΝΟ Pegasus r. (2000 Fr.)	AR 40	
175	Syrakus. ΑΡΕ über dem Kopf der Arethusa r.v., am Haarband K[illegible] Rf ΣΥΡΑΚΟΣΙΩΝ Quadriga l., auf den Köpfen der Pferde Schreitet Nike, im Abschnitt eine Aehre. (2000 Fr.)	AR 24	212
			213
			214
176	Berenice des Ptolemaeus Euergetes. Kopf der Königin mit dem Schleier r. Rf ΒΕΡΕΝΙΚΗΣ ΒΑΣΙΛΙΣΣΗΣ Füllhorn mit der Taenia (1600 Fr.)	AR 24	215
			216
177	Antonius u. Cleopatra, Silbermedaillon mit ihren Köpfen (5000 Fr.)	AR 27.	217-219
			220

25 Juli — Von Herrn A. Hoffmann für 4210 Fr. Nr. (485 und 1053)/73.

			221
178	Alexander von Epirus, Stater (3000 Fr.)	N 18	
179	Maues K. v. Baktrien (200 Fr.)	R 29	222
180	Sauromates V. K. v. Bosporus (10 Fr.)	E 28	223
181	Sapor II (800 Fr.)	N 21	224
182	Vardanes II (200 Fr.)	R 26	225
			226

Aug. 2. Geschenk des Herrn R. Liebzmann, am 18. Januar übergeben, und heut dem Münzkabinet überwiesen. 20 St. Nr. 113/1873.

183	Joh. Friedrich H. v. Pommern-Stettin Halbgroschen	AR
184	Braunschweig Stadt 1538 Groschen	AR
185-187	H. Heinrich von Mecklenburg GWBH Gottes Wort bringt Heil Schilling	3 AR
188-193	H. Joh. Albrecht von Mecklenburg Schwerin Doppelschilling	6 AR
194-197	derselbe VTIO (verbum tuum in ore) Schilling	4 AR
198-199	H. Ulrich von Mecklenburg-Güstrow. (sehr seltner Doppelschilling	2 AR
200-202	derselbe VGGV Uns Gnade Gott verleih, Schilling	3 AR

Aug. 5 Im Tausch von Herrn E. v. Guérard in Melbourne die ihm gegebenen Dubletten sind im ersten Acc. Katal. am Ende unter heutigem Datum verzeichnet.

203	Tiharchus K. v. Babylon	Æ 20 Mill.
204	Oëa Augustus Müller Africa II S. 23. Nr. 45	Æ 29.
205	Terentia? As mit der Lupa u. den Zwillingen über der Prora.	Æ 34.

Von Herrn Sambon in Neapel 113 Stück 5 AV 6 AR 102 Æ für 5000 Th. Nr. 792/1873. ohne Einzelpreise

206	Brettii, KS. ~~Aphrodite~~ Amphitrite auf dem Seepferde	AV 17 Mill.
207	Domitian u. Domitia, beider Köpfe	AV
208	Plotina KS. CAES. AVG. usw. Sitzende Vesta mit dem Palladium	AV
209	Maximianus KS. VIRTVS ILLVRICI Der Kaiser zu Pferd auf einem Schiffe, TR	AV.
210	Justinian KS. ROMOB.	AV
211	Kleinasiatischer ~~Bezug~~ Medaillon des Nero. KS. COS DES PRINC IVVENT	AR 25.
212	Poseidonia, von vollkommener Erhaltung	AR 22
213	Kaulonia, KS. Laufender Hirsch KAVΛONΣATAM	AR 23.
214	Syracus, alterthüml. Tetradrachmon von ungewöhnlichem Styl	AR 25.
215	Denar der Lucretia restituiert von Traian.	AR
216	Medaillon des Constantius R Triumfator gentium barbararum	AR 37.
217-219	Drei Münzen von Centuripae und Catanas schön erhalten	3 Æ
220	Alexandria, Sabina LG Isis Pharia	Æ 29.
221	— Antoninus Pius LE Herakles u. eine erlegte Amazone auf ihrem Pferde liegend	Æ 33
222	Contorniat, Traian R Circus	Æ
223	— beiderseits vertieft, Eberjagd R Quadriga	Æ
224	— — — Modius R Quadriga	Æ
225	— Traian R Vulcan	Æ
226	Medaillon, die Köpfe der beiden Philipp und der Otacilia R Ex oraculo Apollinis	Æ 36

227	Annia Faustina ℞ Concordia.	Æ I	281
228	Plotina, ℞ Fides August.	Æ I	282
229	Marciana ℞ Conservatio, Adler	Æ I	283
230	Tranquillina ℞ Concordia Augustorum	Æ II	284, 285
231	Severus Alexander ℞ Lib. Aug. III Der Kaiser auf dem Suggestus	Æ II.	286
232	Constantius Gallus Gloria Romanorum	Æ 32 M.	287
233	Augustus; Cn. Piso C. Plot. L. Sardin. Kopf des Numa	Æ 25 M.	288–291
234	Augustus, Divus	Æ II	292
235–237	Drei der Livia	Æ II	293
238	Germanicus	Æ II	294–295
239	Agrippa	Æ II	296
240	Drusus	Æ II	297, 298
241	Tiberius	Æ II	299, 300
242	Nero u. Drusus Caesares	Æ II	301
243	Caligula	Æ II	302
244	Claudius	Æ II	303
245	Nero	Æ I	304
246	—	Æ II	305
247	Galba	Æ I	306, 307
248	—	Æ II	308, 309
249	Vitellius	Æ I	310
250	—	Æ II	311, 312
251	Vespasian	Æ I	313
252	—	Æ II	314
253, 254	Titus	Æ I u. Æ II.	315
255	Julia Titi	Æ II	316
256–257	Domitian	2 Æ II	317, 318
258	Domitian	Æ I	
259, 260	Nerva	Æ I, Æ II	10. Aug.
261, 262	Trajan	Æ I, Æ II	
263, 264	Hadrian	Æ I Æ II	319
265	—	Æ II	320
266	Sabina	Æ I	321
267	Aelius	Æ II	322
268, 269	Antoninus Pius	Æ I Æ II	323–325
270	Faustina senior	Æ II	326–328
271, 272	M. Aurel	Æ I Æ II	
273, 274	Faustina iun.	Æ I Æ II	
275, 276	L. Verus	Æ I Æ II	13. Aug.
277	Lucilla	Æ II	
278	Commodus	Æ I	329
279	—	Æ II	
280	Crispina	Æ II	

Diese Münzen von 227 bis zu 318 sind (gleich den vorhergehenden 205–226) von der vollkommensten Erhaltung.

Tatsächlich sind sie in der Mehrzahl aufs sorgfältigste & gefährlichste nachziseliert und hinterher mit feinem gelbl. Sande überzogen worden, der die Arbeit des Grabstichels verdeckt.

Regling 31. V. 1921, nach Bressels langjährigen Hinweisen

	ÆT
	ÆT
	ÆT
	ÆΠ
uf den Suggestus	ÆII.
	Æ32 M
Numa	Æ25 M
	ÆII
	ÆΠ
	ÆΠ
ingen von	ÆΠ
zu 318	ÆΠ
ich den vorher-	ÆΠ
- 226) von	ÆII
nmensten	ÆΠ
	ÆΠ
	ÆI
n der Mehrzahl aufs	ÆΠ
ichste nachziseliert	ÆI
feinem gelbl. Sande	ÆΠ
der die Arbeit des Grab-	ÆI
	ÆΠ
31. V. 1921, nach Dressels langjährigen Hinweisen	ÆI
	ÆII
ÆI u. ÆΠ.	
	ÆΠ
2 ÆII	
	ÆI
ÆI, ÆII	
ÆI, ÆΠ	
ÆT ÆΠ	
	ÆΠ
	ÆT
	ÆΠ
ÆT ÆΠ	
	ÆΠ
ÆI ÆΠ	
ÆT ÆΠ	
ÆT ÆΠ	
	ÆΠ
	ÆT
	ÆΠ
	ÆΠ

1873.

281	Macrinus	ÆI
282	—	ÆΠ
283	Diadumenian	ÆΠ
284, 285	Septimius Severus	ÆT ÆΠ
286	Domna	ÆT
287	—	ÆΠ
288–291	Caracalla	ÆT u. 3 ÆΠ
292	Geta	ÆΠ
293	Soaemias	ÆT
294–295	Maesa	ÆT ÆΠ
296	Severus Alexander	ÆT
297, 298	Sallustia Barbia Orbiana	ÆT ÆΠ
299, 300	Mamaea	ÆT ÆΠ
301	Maximinus	ÆΠ
302	Maximus	ÆΠ
303	Balbinus	ÆI
304	Pupienus	ÆT
305	Gordianus III	ÆΠ
306, 307	Philippus I	ÆT, ÆΠ
308, 309	Otacilia	ÆT, ÆΠ
310	Philippus II	ÆΠ
311, 312	Traianus Decius	Æ Med. ÆT
313	—	ÆΠ
314	Etruscilla	ÆΠ
315	Gallienus	ÆΠ
316	Florianus	ÆΠ
317, 318	Sabina	ÆΠ.

10. Aug. Von Herrn Dr. Hirschfeld aus Athen mitgebracht 10 St. – 7 AR 3 Æ für 8 Th. Nr. 1306/73.

319	Arcadien, Drachme mit dem Kopf im Dreiviertel-Profil	AR 15 Mill.
320	Delphi, Dreifuss R Omphalos als Punkt in einem Kreise	AR 10
321	Phlius, Vordertheil eines Stiers R Φ.	AR 13
322	Eion, im Felde H	AR 12
323–325	Drei griech. Münzen ohne Werth	3 AR
326–328	Drei dito	3 Æ

Nr. 319 aus Tripolitza, Nr. 320 aus Tegea Nr. 322 aus Athen

13. Aug. Von Herrn Professor Rusopulos aus Athen. 1328/1873. für 500 Fr.

329	Apamea Cistophor mit der Aufschrift M. CICERO M.F. PROCOS ΘΕΟΠΡΟΠΟΣ ΑΠΟΛΛΩΝΙΟΥ. C. war 703–704 Proconsul, die M. ist vor dem 13. Oct. 703 geprägt, wo er Imperator ward.	AR.

14. Aug. Von Herrn Lambros 22 Münzen 12 AR 10 AE (5538 Fr.)
(Nr. 429/73)

330.	Syracus, Pallaskopf v. v., auf dem Helm ΕΥΚΛΕΙΔΑ ℞ Quadriga	AR 28 Mill.
331	Tomi Caracalla ℞ Stehende Tyche zu ihren Füssen ein Flussgott	AR 28.
332	Leucas, Brennender Altar ℞ Taube ΛΕΥΚΑ ΔΙ ΩΝ, ΛΑΚΡΑΤΗΣ	Æ 16.
× 333	Copae Boeotiae ℞ Schild ℞ ΚΩΠΑΙΩΝ Halber Stier r.	AR 12
334	Alexandria Troas Apollokopf l. ℞ ΑΠΟΛΛΩΝΟΣ ΙΜΙΘΕΩΣ ΑΛΕΞΑΝΔΡΕΩΝ ΑΝΤΙΦΑΝΟ. ΣΛΙ (236 = 64 v. Chr.) Apollo r. schreitend	AR 28
335	Smyrna, Julia Titi, ℞ Sitzende Göttin l.	Æ 21
336	Iasus, bekr. weibl. Kopf r. ℞ ΙΑΣΕ Lyra	AR 12
337	Marium in Cypern oder Marathus in Cilicien zugetheilt Nike l., den Kopf r. wendend, Caduceus und Kranz in den Händen. ℞ Δ Spitzer Stein, zu dessen Seiten zwei Vögel	AR 23.
× 338	Accillea Gordianus ℞ Sitzende Frau l.	Æ 19
339	Sala, ℞ Stehender Bacchus auf eine Säule gelehnt mit Gefäss und Traube	Æ 23.
340	Alexander Bala, Sidon, wie Mionnet S. VIII 42 218	AR 31.
341	Derselbe ℞ Stehender Apollo	AR 14
342	Demetrius II Drachme mit ΗΞΡ im Abschnitt	AR 18
343	Derselbe, Halbdrachme mit bärtigem Kopfe ℞ Blitz	AR 13
344	Seleucus VI Tetradrachmon, unter dem Sessel ΓΡ	AR 28
345	Hieropolis, Severus Alexander Mionnet V 141 54.	Æ 30.
346	Apamea, Alexander Bala	Æ 18
347	Seleucia Kopf des Zeus r. ℞ ΣΕΛΕΥΚΕΩΝ ΤΩΝ ΕΜ ΠΙΕΡΙΑΙ Blitz	Æ 21
348	— ΕΠΙ ΚΟΜΟΔΟΥ Weibl. Kopf mit Mauerkrone r. ΣΕΛΕΥΚΕΩΝ usw. Blitz auf dem Sessel, unter demselben Δ	Æ 21
349	Sidon, Hadrian.	Æ 23
350 u. 351	Aradus, Prora ΕCΨ und ΣΜΡ und ΘCϘ ΑΜΡ	2 AR 14

Von Herrn Rusopulos aus Athen für 500 Th. von S. E. Herrn Grafen von Usedom angekauft Nr. 1347/1873.

352	Thasus, Epheubekränzter Kopf des bärtigen Bacchus l. ℞ ΘΑΣΙΟΝ, Θ Knieender Herakles r. den Bogen abschiessend	AV 13.

16. Aug. Von Herrn S. Egger eingetauscht gegen eine AR von Caulonia, aus den ausgesonderten Dubletten.

352a	Scione Maced. Bekränzter Kopf r. ℞ ΣΚΙΩΝΑΙ Helm	Æ 18

16 Aug. Von Rollin u. Feuardent in Paris, 6 Münzen 1 N 3 R 2 E 625 Fr. (1299/1873)

353	Alexander von Epirus. Kopf des Sol r. v. d. ΑΛΕΞ Blitz	300 Fr.	N 7 Mill.
354	Thurii Didrachmon, die Nackenberge des Pallaskopfs ist mit Schuppen besetzt d. Kalb den schreitenden Stier ein Fehler	25 Fr.	R 20
355	Antiochus III Tetradrachmon	80 -	R 30
356	Ebenso, im Abschnitt ΗΡ	70 -	R 30.
x) 357	Nomus Ombites, Hadrianus	50 -	E 20
x) 358	Nomus Tentyrites, Hadrianus	100 -	E 19

25. Aug. Von denselben durch Herrn Timpe 16 St. 8 R 8 E 935 Fr.

359	Caesar, Ks. L. Buca	R
360	— Ks. Ti Sempronius Gracchus	R
361	Agrippa, mit den Köpfen des Caesar u. Augustus einander anblickend	R
362	M. Antonius Ks. C. Vibius Varus.	R
363	— Ks. Victus Cos. Stehende Victus mit einem Altar	R
364	— Ks. Victus Cos. Stehende Victus mit einem Steuer	R
365	Augustus Ks. Tarpeia unter Schilden	R
366	— Ks. Licinius Regulus	R
367	Capua Kopf der Juno mit Scepter d. Aehre	E 14
368	Rotemanus inverse d. Stehende Figur mit Modius u. Aehren auf einer Basis	E 28
369	Augustus L. Naevius Surdinus III vir a.a.a.f.f.	E I
370	— C. Asinius Gallus — —	E I
371	Nero Ks. Cong. II dat. pop.	E I
372	Traian Ks. Dacia August. Provincia Dacia sitzend u.s.	E I
373	Commodus, Ks. Salus sitzend.	E I
374	Viereckiges As grave mit 4 Halbmonden 574 Grm.	E 90 Mill. lang, 48 breit.

5 Sept. Mit der Spiegelthal'schen Sendung (1140/73) gekommen und nachträglich übergeben.

374a Vier Silbermünzen von Cyrene; die eine hat einen bärtigen Kopf linkshin, dahinter die herzförmige Frucht des Silphiums, auf der Ks. den vierstrahligen Stern der Milch zugetheilten kleinen R in ☐ incusum. 14 Mill. Die zweite hat den bärtigen Kopf r., auf der Ks. die herzförmige Frucht. 9 Mill. Die dritte kleine (8 Mill.) hat den Herakleskopf r. v. mit der Keule auf der l. Schulter, d. Dioskurenkopf l. zwischen 2 Sternen. Die vierte ist eine silberne Scheibe von Barke, Drachme. Auch 3 E Kaliverzagy, Myandus, Nysa.

Von Bankier Hirsch u. Walter für 15 Th. (1510/73)
375 Goldmünze Sauromates II K. v. Bosporus mit dem Kopfe Traians und ΕΙΤ. N

Von der Hanseatischen Gesandtschaft (3 Æ) geschenkt.
376 –378 Drei Bronze Medaillen mit dem identischen Kopfe der Hammonia und auf den KS. den Namen von J. H. Schröder, C. A. Sterky J. Ward. Æ

Von dem Münzhändler Hirsch in München (20 Th.)
379 Gulden von H. Rudolf IV von Oestreich 1358–64, äusserst selten N.

15. Oct. 1873. Von Herrn Dr. Vettin für 500 Th. Nr. 1455/1873
380 Ovaler Goldmedaillon des Kurfürsten Johann Sigismund theilweis emailliert und mit emaillierten Zierraten umgeben mit Rubinen und Perlen verziert, an drei oben vereinigten Ketten hängend. Um das Brustbild, von vorn, steht Hans Sigismund Markgraf Vnd Churfürst Zu Brandenburg In Preussen Gülich Cleve Vnd Berg Herzog ANNO 1610. R/ Das Wappen, PRO LEGE ET PRO GREGE. N.
Dieser schöne Medaillon kommt nach Angabe des Verkäufers aus dem Besitze S. K. H. des Prinzen Adalbert.
Menadier Schaumgn. no. 95 Taf. 12

25. Oct. 73 Die Münzsammlung des verstorbenen
381 Generals Charles Richard Fox in London, für 16,000 Livres Sterling angekauft.
Die Sammlung besteht aus

Griechischen Münzen	324 N	3960 AR	7107 Æ	11391 Stücken
Römischen	2 –	54	74	130
Mittelalterl. u. mod. u. Med.	16 –	211	385	612
also zusammen aus	342 N	4225 AR	7566 Æ	12,133 Stücken

Unter den Æ sind einige Bleistücke und eine arabische Glasmünze mitgezählt.
Von der hier angegebenen Zahl ist ein viereckiges griechisches Bleigewicht MNA für das Antiquarium abgegeben worden. Ebenso ein kleines Votivtäfelchen mit DIOC LES und VL.
Da jede Münze eine Kartelle mit dem Namen Fox erhält, bedarf es hier keiner Aufzählung.

Nov.	Geschenk der Geschwister des verstorbenen Kabinetsraths Dr. Brandis.	
382	41 AR und 136 Æ meist griechische Münzen, von denen nur eine kleine Anzahl brauchbar ist. Ferner eine grosse Sammlung von Stanniol-Abdrücken.	
3. Nov.	Von Herrn Bernhard Cassel in Köln. Nr. 1708/1873.	
383	Joh. von Luxemburg Graf von Ligny u. Elincourt + IOH'S · DE · LVCEN-BOVRA · COM LINAI Brustbild des h. Petrus v. v. über dem Luxemburgschen Wappen + PAX XRI MANEAT SEMPER NOBISCVM. Blumenkreuz	AV 30 Mill.
384	Turnosgroschen von Joh. v. Herstal für Ruston (Châtel Brabançon) IOHS · DE LOVANIO R/ MONETA · RVTHES.	
11. Nov.	Von dem Herrn Verkovich für 1000 Fr. Nr. 1298/73.	
385	Olynth, älteste Münze, Quadriga r. R/ Adler l. fliegend.	AR 25
386	Abydus Maximinus, Hero u. Leander	Æ 34
12 Nov.	Von Herrn Timpe für 20 Thaler.	
387	Denar des Maximinus Daza mit VIRTVS MILITVM und 4 Opfernden vor einem Castrum. (vorgl. Cohen 100 Fr.)	AR
2 Dec.	Von der Regierung der Republik Chile durch das auswärtige Amt (Nr. 1867/73) geschenkt.	
388	Bronze Medaille mit der Bildsäule des Admirals Cochrane.	Æ
	Von Herrn Wagner und Sohn für 20 Th.	
389	Medaille auf Jehan Chastellier Ks. Wappen	AR 51 Mill.
9 Dec.	Geschenk S. M. des Kaisers Nr. 1790/1873.	
390	Französischer Jetton von 1588 (Heinrich III.) Wappen NIL NISI CONSILIO. R/ Adler zwei Schlangen in den Krallen VINCET PIA DEXTRA PROFANAS.	AR 28.
10 Dec.	Von Herrn J. Biedermann in Wien für 14,400 Th. gekauft, 22 Medaillons 3 AV 2 AR 17 Æ (die meisten und besten stammen aus der Sammlung des Grafen Tyskiewicz).	
391	Constantius, Sohn Constantins des Grossen, Ks. DN CONSTANTIVS VICTOR usw. Der Kaiser im sechsspännigen Triumphwagen. 9000 Fr. Publiciert von J. F. Denkschriften (Abhandlungen) der Akademie 1873.	AV 47 Mill.
392	Constans, Gloria Romanorum, SMANT Sitzende Frau (5000)	AV 39 –
393	Fausta, Gemahlin Constantin's des Gr. R/ Pietas Augustae	

Die Kaiserin mit einem Säugling thronend zwischen Felicitas und Providentia, vorn vier Genien. Im Abschnitt PTR. (3500) Publiciert a. a. O. N 26 M

394 Hadrian, ℞ PONT MAX TR POT COS III Felicitas mit Caduceus und Füllhorn. (3250) AR 32.

395 Constans, ℞ FELICITAS PERPETVA Constantin der Gr. zwischen zweien s. Söhne (oder Constans zwischen den Consuln) thronend. Am Fussschemel VOT. V. Im Abschnitt SIS ☉ (1250) AR 37.

396 Antoninus Pius, aufschriftslos ℞ Cybele im Viergespann von Löwen Dies Ex. ist abgebildet bei Cohen. (7000) Æ 75 mit d. Rand

397 Derselbe, ℞ Quadriga auf welcher oben eine kleine Figur der Roma sitzt, am Wagen steht ROM und die Lupa ist dargestellt. (4000) Æ 50 mit d. Rand

398 Faustina senior, Diva, ℞ Ohne Aufschrift. Ceres stehend die Flamme eines Altars entzündend, hinter ihr auf einer Basis ein kleiner Triptolemus auf dem Schlangenwagen. (4000) Æ 65 mit d. Rand

399 Commodus ℞ HERC ROM usw. Commodus als Hercules mit zwei Stieren pflügend (2500) Æ 42

400 Derselbe ℞ MINER VICT usw. Minerva stehend vor einer Trophäe (2500) Æ 42

401 Mamaea ℞ MATER AVGVSTI ET CASTRORVM Mamaea sitzend, vor ihr eine weibliche Figur (1000) Æ 35.

402 Gordianus III ℞ Adlocutio Augusti Der Kaiser das Heer anredend. (1750) Æ 36.

403 Philippus I. Otacilia und Philippus II. Umschrift CONCORDIA AVGVSTORVM. ℞ SAECVLARES AVGG Der Circus maximus Publiciert: Denkschriften der Akademie 1873. (2000) Æ 40.

404 Trebonianus Gallus ℞ IVNONI MARTIALI Ihre Bildsäule im Tempel (2500) Æ 34.

405 Carinus ℞ MONETA AVG Die drei Monetae (800) Æ 36

406 Probus, Der Kaiser als Halbfigur linkshin mit der Erdkugel auf welcher Victoria steht. ℞ MONETA AVG Die drei Monetae (500) Æ 34.

407 Derselbe Brustbild des Kaisers l. mit Schild und Lanze ~~(500)~~ ℞ MONETA AVG Die drei Monetae. (250) Æ 32.

408 Maximianus Herculeus. MONETA IOVI ET HERCVLI AVGG Moneta zwischen Jupiter und Hercules. (1000) Æ 34

409 Derselbe VIRTVS MAXIMIANI AVG Brustbild des Kaisers, neben ihm sein Pferd. ℞ MONETA AVGG Die drei Monetae (500) Æ 40

410 Galerius Maximianus ℞ VICTORIA PERSICA Der Kaiser über persische Gefangene hinwegsprengend SIS. Publiciert Denkschriften der Akademie 1873. (3000) Æ 40.

411 Constantius Sohn Constantins des Grossen ℞ DEBELLATORI GENTT BARBARR Der Kaiser zu Pferde (750) Æ 38.

412 Constans, ℞ VRBS ROMA BEATA Roma sitzend (200) Æ 31.

18 Dec. — Von der Direction der K. Münze übergeben.

413. Medaille auf den Krieg von 1870 u. 1871 — R.

22 Dec. — Von Herrn R. Lichtmann geschenkt.

413a. Groschen von Aachen, Karl der Gr. stehend, im F. das Stadtwappen Rs. Zwei Schriftkreise, im engern Moneta Aquens, im äussern Civitas Aquensis Regalis Sedes — R.

Dec. 23 — Von Herrn Holtz Nr. 1435/73.

414 Stater des Philipp von Macedonien, Beizeichen E, Σ — N

Dec. 23. — Von Herrn P. Tieweges für 27 Th. Nr. 1997/73.

415 Medaille des Joh. Franz Gonzaga von Sabionetta ℞ FOR. VICTRIC Fortuna auf der Kugel zwischen zwei Figuren — Æ 40 Mill.

416 Medaille von Friedrich dem Weisen 1513 Rs. Wappen R vergoldet — R 24 Mill.

Geschenk des Herrn Fabrikanten Westermann in

417 Bielefeld, 98 Münzen 2 N 74 R 21 Æ 1 Blei von Aachen und Schönfort. Es sind diejenigen Stücke seiner Sammlung welche der K. Sammlung noch fehlten. Da jede Münze einen Zettel mit „Geschenk des Herrn Westermann" erhalten hat, und da ein Verzeichniss bei den Acten des Münzkabinets von 1873 vorhanden ist, so bedarf es hier keiner Aufzählung. (Die Karolingische Münze von Aachen liegt bei den Karolingern).

1874.

19. Jan. — Von Herrn R. Ready in Brit. Museum.

1. 310 Galvanoplastische Copien griechischer Münzen des Britischen Museums, vergoldet u. versilbert.

26 Jan. — Geschenk S. M. des Kaisers; Münzfund von Jerusalem. 99/73.

2. 37 orientalische Münzen von Silber, 3 byzantinische Goldne von Philipp. IV den Schönen von Frankreich und einschliessig von Mauricius Tiberius. Von den orientalischen Münzen wohl meist schlecht erhalten sind Sind nur 24 orientalische eingeliefert und mit „Jerusalem II" bezeichnet worden.

28 Jan. — Von Herrn Simeon Kottur 3 R Nr. 97/1874.

3,4 Zwei serbische Münzen — R

5 Halbthaler von Bischof Robert von Lüttich 1558 — R

29 Jan. — Von Herrn R. Ready in London

6 Dreizehn galvanoplastische Kopien von Münzen des Britischen Museums, 1 L. 12 Sh. 6 p.

9 Febr. — Von Herrn Thuig in Unterwalden bei Primat. geschenkt.

7 Drei Münzen aus einem dortgemachten Funde, nämlich ein Eckehard von Meissen und zwei Otto = Adelheid R.

11 Febr. — Geschenk S. M. des Kaisers 272/74

8 Silberne ovale Medaille Gustav Adolfs, vergoldet. RS. Deo et victoribus armis 1631, K. S. Löwe auf Waffen. Umgeben von einem Lorbeerkranz. Frau von Götz-Egidy geb. von Funck zu Juvikau hat dem Kaiser diese Medaille geschenkt. Nach ihrer Mittheilung hat Gustav Adolf sie ihrem Ahnherrn von Funck welcher im schwedischen Heere diente, geschenkt. R

14 Febr. — Von Herrn Rollin durch Herrn Simpe Nr. 13/74 (3 Münzen 950 Fr.)

— 9	Aelia Petina, Tremissis	200	N	
10	Zenobia AE Spes langsam gehend	250	Æ	
11	Hadrian, Medaillon (cos III pp) Vgl. Cohen II 169 582 und Anm. 1.	500	Æ 36 Mill.	25 März

28. Febr. — Geschenk der Stadt London Nr. 310/74

12 Bronze Medaille auf die Feier zur Genesung des Prinzen von Wales. Æ 75 Millim.

3 März. — Von Herrn Rotter für 8 Th.

13 Electrum Münze des Alexius I Comnenus N

14 Hadrian, Restitutori Achaiae. Æ 1.

Von demselben für 4 Th.

15 Aureus des Mauricius Tiberius N.

4 März — Von Herrn Sambon in Neapel für 664 Fr. Nr. 1868/73

16	Alexander VI für Aurona (3 Fr.)	R	
17	Asti (10 Fr.)	R	
18	Benevent Kaiser Ludwig II und Engelberga (100 Fr.)	R	
19	Sedisvacanz von 1691 (2 Fr.)	R	
20–23	Regierung 4 Stücke (je 2 Fr.)	4 Æ	

24, 25
26
27
28
29
30
31
32
33
34
35
36
37
38
39
16 März
40
41
42
25 März
43
44
45
46
47
April
48
49
50–52
53–54
55
56
57
58

24, 25	~~Rogerius~~ Wilhelm II zwei Stücke je 2 Fr.	2 Æ
26	Clemens X für Camerino 3 Fr.	AR
27	Johann XXII für Venaissin 35 Fr.	AR
28	derselbe 3 Fr.	AR
29	Fermo, Ludwig Migliorato 2 Fr.	AR Billon
30	Ferrara, Hercules I 8 Fr.	AR
31	Annet Clermont G.M. von Malta 20 Fr.	AR
32	Modena Hercules II 30 Fr.	AR
33	Montferrat, Bonifacius II 200 Fr.	AV
34	Neapel Ludwig XII 40 Fr.	AV
35	Marcellus II 3 Fr.	AR
36	Sedisvacanz von 1559 5 Fr.	AR
37	Domenicus II Contarini 18 Fr.	AR
38	Carl Contarini 20 Fr.	AV
39	Medaille von Nic. Orsini Graf von Nola 50 Fr.	AV
16 März	Von Herrn Eduard Guttentag in Breslau 28 Th. 10 Sgr. Nr. 441/74.	
40	Dreidukatenstück von Herzog Karl von Münsterberg von 1528 (18 Th.	AV
41	Zweidukaten-Stück von Anselm Casimir Kurf. v. Mainz 1649 (10 Th.	AV
42	Denar der Papia mit dem Greifen, Beizeichen Schlüssel und Schloss (10 Silbergr.)	AR
25 März	Vom Ministerium der geistl. usw. Angelegenheiten.	
43	Ein silbernes und ein bronzenes Exemplar der Medaille auf die Erhebung der Herzogthümer Schleswig-Holstein 1848–1850.	
	Von einem Herrn Rosenthal (?) für einen Thaler. 505/74	
44	Hannibalianus, FL ANNIBALIANO (so) REGI	Æ
45	Pergamum kleine Æ mit zwei sich anschauenden Stierköpfen	Æ
46	Ordensmünze von Rhodus MAGR HOSPIT	Billon
47	Eine andre	Æ
April	Von dem Deutschen Viceconsul Dr. Laubereau in Trapezunt. für 37 Th. 7½ Sgr. Nr. 542/1874.	
48	Caesarea Cappadociae, Vespasian mit dem stehenden Titus auf RS.	AR 23.
49	Histiaea, vorn an den Spitzen des Schiffshintertheils ein kleiner Schild	AR 13
50–52	Drei von Milet, Löwenkopf R/ Stern im □	AR
53–54	Zwei Silbermünzen von Rhodus.	AR
55	Prusias I. oder II. ΒΑΣΙΛΕΩΣ ΠΡΟΥΣΙΟΥ Blitz im Eichenkranze	Æ 20
56	Trapezus, Gordianus III. ΤΡΑΠΕΖ.... ΕΤ ΡΟΕ Fortuna	Æ 30.
57	Philippopolis Thraciae Elagabal M. S. II 478 1630	Æ 34.
58	Neocaesarea Sev. Alexander Τ. ΡΞΓ	Æ 28.

59–85	27 griechische, römische u. byzantinische Silbermünzen			135
86–106.	21 griechische und römische Kupfermünzen.			136
106a	Silbermünze mit der Prora u. MAKEDONON		R.	137
April.	Von Herrn Cambray für 9140 Francs Nr. 563/74			
× 107	Arcus K. v. Laconien, das von Fröhlich publicirte frühe Savorgnan-sche Exemplar.		fragl. ob nicht Fälschung! R	x) 138 139 140
108	Archelaos. Pferd r. ΑΡΧΕΛΑΟ Helm im Linien Quadrat.		R 15.	
109	Caesar. Kopf r. v. r. Stab mit Feilen		R 20	
110	Heraea. Pallaskopf r. H Bogen u. Pfeil HPAEΩN, OE		R 15	
111	Leukas. ΛΕΥΚΑΔΙΩΝ Pallaskopf l. r. Pegasus l.		R 23	
112	Aetna. Satyrkopf r. r. AITNA Blitz (Catana)		R 10	16 Mai
113	Hadrianopolis. ΤΟΝ ΚΤΙΣΤΗΝ Kopf des Herakles r. r. H. die Hydra Löwkad.		AE 19	141
114	Hadrianopolis, Hadrian. r. Bärenkopf l.		AE 18	
115	Tyrus, Apollokopf l. r. Palmbaum, T I, Tyra, Traube.		AE M	22 Mai
116	Philipp V. von Macedonien, Kopf des Poseidon r. Pan mit dem Pedum		AE 24	142–144
117	Thasos		AE 22	
× 118	Aspro des Seldschuken-Emirs Aidin von Ephesus (monete que fait in Theologo		R 26.	
	Typen des K. Robert von Neapel.			2 Juni
119	Kibyra Domitian u. Domitian, sein Kopf ist fortgemeißelt.		AE 24	145–148
× 120	Caracalla Isaurice, Maximinus		AE 32	
121	Hierapolis Phrygiae ΦΑΒΙΟΣ ΜΑΞΙΜΟΣ r. Doppelbeil		AE 20	12 Juni
× 122	Isaurus Caracalla oder Elagabal		AE 26	149
123	Rhodus Weibl. Kopf mit Mauerkrone r. r. Stehender Helios vor einem Tropaeum.		AE 34	150 151
124	Sebaste Galat. r. Phrygica stehend		AE 18	18 Juni
125	Aphrodisias Cariae l. r. Steh. Frau mit Fackel u. Bogen		AE 17	152
126	Dionysopolis Phryg. r. Thyrsus zwischen Halbmond u. Stern		AE 16	
127	Prymnessus Phryg. MIΔAC r. Flussgott.		AE 18	30 Juni
× 128	Hyrgalea Phryg. Gal. Steh. Dionysos		AE 27	
129	Cyme Aeol. Sitzender Homer r. r. KYMH ΔΩN im Kranze.		AE 20	153
				154
	Von demselben Nr. 563/74 (3650 Fr.)			155
130	Vater des Seleucus I mit der Elephanten-Biga		N 28.	156
				157
	Von demselben Nr. 563/74 (3650 Fr.)			158
× 131	Octadrachmon von Bisaltae.		R 30	159
				160
9 Mai.	Von Herrn Bischof in Augsburg, 9 N durch Herrn Prof. Pabisch. Nr. 764/74			161 162
132	Omajjaden, Hisham, 105–125, ohne Ort, Jahr 118 Tiesenhausen n. 587		N	163
133	— derselbe, ohne Ort, Jahr 123 Tiesenhausen n. 2751		N	164
134	Abbasiden, al-Mustanṣir billâh, 623–640 Prägort unbest. Jahr 632		N	165

inedites

	135	Abbasiden, al-Manṣûr 136–158, ohne Ort, Jahr 146 Tiesenhausen 747	N
	136	— al-Mahdî, 158–169, o. O., Jahr 165, Tiesenhausen n. 965	N
	137	derselbe, o. O. Jahr 169 T. n. 1057	N
x)	138	Hulaguiden Ghâzân Maḥmûd 694–703 Trilinguis v. Bagdad	N.
	139	" Oldscháitu, 703–716, Bilinguis von Bagdad 710, ined.	N
	140	Osmanen, Sulaimân I 926–974. Expr. in Sidre Kaisi (im Sandschak Saloniki)	N
		Die Bestimmungen sind von Herrn Prof. Tychsen.	
16 Mai		Von der K. Regierung in Schleswig. Nr. 543 u. 777/74	
	141	Thaler des Fränkischen Kreises von 1624 (Für 5 Th. Preis auf der Schuldkenschen Auction).	R.
22 Mai		Von der K. Regierung zu Düsseldorf. (615/74)	
	142–144	Drei Thaler von Geldern 1659; Flandern K. Karl II von Spanien 1675, Lüttich Bischof Maximilian Heinrich von Bayern 1675.	R.
2 Juni		Geschenk des Herrn Prof. Curtius (876/74)	
	145–148	Drei griechische Silbermünzen: Aegina, Rhegium, Argos u. eine Kupfern. v. Elis	
12 Juni		Von Herrn Hoffmann in Paris	
	149	Brutus. Quinar des L. Sestius.	R
	150	Zeno R Rf Adler	R
	151	Aelia Ariadne N. Tremissis	N.
18 Juni		Von Herrn Prof. Fiwezer (54f) 967/74.	
	152	Halbgrosso von Carl von Anjou als Senator von Rom.	R
20 Juni		Von Herrn Hess in Frankfurt a/M. 868/74.	
		(Auswahl aus der Sammlung des Senators Finger)	
	153	Augustus (M. Salvius Otho)	80 Æ I
	154	" , Divus, sitzender Kaiser, von Titus rest.	20 "
	155	Drusus jun, die Füllhörner	20 "
	156	Claudius, Spes	12 "
	157	" Drususbogen	20 "
	158	Nero, Bogen mit Quadriga etc	30 "
	159	" , Adlocutio	10 "
	160	" , Contorniat, Quadriga	40 "
	161	Galba, Libertas	30 "
	162	Vespasian, Pax	25 "
	163	" , stehende Roma	10 "
	164	" , schreibende Victoria: OBetc	12 "
	165	" , Divus, von Titus, Elephantenquadriga	10 "

166	Titus, Quadriga.	20	EI.	206
167	Domitian, sitzender Kaiser FRVG AC etc, und zwei Figuren	30	"	207
168	" Germania capta	50	"	208
169	Traian, Imperator VIIII, sitzende Kaiser u. viele Figuren	15	"	209
170	" Regna adsignata, dzgl.	25	"	210
171	" S.p.q.r etc, der Circus	8	"	211
172	" " " Traian zu Pferd, ein Feind am Boden	10	"	212
173	" " " Victoria schreibend: VIC AVG	30	"	213
174	" Contorniat. Scylla u. Odysseus	30	"	214
175	Hadrian, Exped. aug, der Kaiser zu Pferd linkshin	12	"	215
176	" " " , ähnlich, rechtshin.	60	"	216
177	" , Exercitus mauretanicus.	12	"	217
178	" , Restitutori orbis terrarum	10	"	218
179	" , Africa, liegende Africa	20	"	219
180	Sabina, Sitzende Ceres	10	"	220
181	Aelius, Sitzende Concordia	15	"	221
182	Antoninus, Sitzende Italia	15	"	222
183	M. Aurelius, IMP VI COS III Jupiter in der Quadriga, am Boden ein niedergeworfener Krieger (M. Aurel als Besieger eines feindlichen Königs); in der Composition genau mit dem Cameo des Athenion in Neapel übereinstimmend.	300	Med. E.	223 224 225 226
184	" RELIG AVG Tempel	15	E. I.	227
185	" Profectio aug. Der Kaiser zu Pferd u. 4 Soldaten	15	"	228
186	Faustina j. Junoni Lucinae, stehende J. mit 3 Kindern	10	"	229
187	Commodus, mit Löwenfell Rf Köcher, Keule, Bogen	30	"	230
188	Pertinax, Opi divin etc, sitzende Ops.	300	"	231
189	Scantilla, Juno.	60	"	232
190	Clara, Hilaritas	50	"	233
191	Severus, Leg. XIIII etc, Legionszeichen	20	"	234
192	Geta, Augustus. Rf pontif etc die beiden Kaiser stehend, 2 Soldaten 1 Gefangener	30	"	235
193	" " " " " " " " opfernd, ein Flötenspieler	60	"	236
194	" " " Vict. brit. etc. Sitzende schreibende Victoria	20	"	237
195	Macrinus, Jovi conservatori, stehende J.	30	"	238
196	Diadumenian, princ inventutis, stehender Caesar u. 3 Signa	60	"	239
197	Elagabal, P.m. etc opfernder Kaiser, links Stern	20	"	240
198	Alexander, Quadriga	15	"	241
199	Maximinus, P.m etc. Stehende Figur (Maximus?) u. 3 Signa	6	"	242
200	Gordian I, Securitas augg, Sitzende J.	100	"	243
201	" III, Votis decennalibus im Kranz	10	"	244
202	Philippus s., P.m etc. Sitzender Kaiser	8	"	245
203	" " Saeculares etc, die Wölfin	4	"	246
204	Hostilian, Augustus, Votis decennalibus im Kranz	30	"	247
205	Volusian, dies. Rf	6	"	248

206	Aemilian, Votis decennalibus im Kranz	80	Æ I.	
207	Valerian s. Restitutor orbis	15	"	
208	Gallienus, Votis decennalibus im Kranz	12	"	
209	Roma, Rf die Wölfin u. 2 Hirten	100	Med. Æ.	ist falsch!
210	Constantius II, Augustus, VICTORIA AVG NN Sitzende Victoria, VOT X schreibend.	100	" "	
211	Augustus, Divus, Rf Victoria, von Titus restituirt	10	Æ II.	
212	Agrippa, von Titus restituirt	30	"	
213	Tiberius, Moderationi, Schild mit Kopf	10	"	
214	Spintria	5	" III.	
215	Nero, Genio augusti.		" zw. II u. III.	
216	" , Mac. aug, Macellum	8	Æ. II.	
217	Vitellius, Schwebende Victoria	15	"	
218	Vespasian, Tutela etc Sitzende Figur etc	15	"	
219	Julia, Titus T. Sitzende Vesta	20	"	
220	Domitian, Stehende Ceres	5	"	
221	" " Fides.	3	"	
222	Traian, IMP IIII etc sitzende Figur	3	"	
223	" SC im Kranz.	3	" II – III.	
224	" S.p.q.r etc Victoria u. Tropaeum	5	" II.	
225	" " " Tempel	6	"	
226	" " " Tropaeum	6	"	
227	Hadrian, Dacia sitzend	6	"	
228	" , Restitutori Africae	8	"	
229	" , SC im Kranz	4	"	
230	Aelius, Spes u. Fortuna	10	"	
231	Antonin, Annona stehend	6	"	
232	" , COS IIII Stehender Herkules (nicht bei C.)	5	"	
233	" , Liberalitas IIII, 3 Figuren	10	"	
234	" , Die Fl. Thörner mit Kinderköpfen	5	"	
235	M. Aurel, Caesar, Honos	4	"	
236	" " " , Stehender Lictor	6	"	
237	" " Augustus, stehende Roma	20	"	
238	" " " , Tropaeum, de Germ.	8	"	
239	L. Verus, Drei Tropaeen	6	"	
240	" " sitzende Roma u. stehender Kaiser	6	"	
241	Commodus, VOT XX etc im Kranz	10	"	
242	Crispina, Laetitia stehend	6	"	
243	Pertinax, Aequitas "	8	"	
244	Severus, stehendes Pantheon	20	"	
245	Domna, Fecunditas, liegende Tellus etc.	10	"	
246	Caracalla, Augustus, Aesculap.	6	"	
247	" " , Sitzender Pluto	8	"	
248	Geta, Caesar, stehende weibl Figur u. 2 Kinder	6	"	

1874.

249	Geta, Augustus, Krieger u. Tropaeum	6	Æ. II
250	" " , weibl Fig. u. 2 Kinder	6	"
251	" , Caesar, Geta zu Pferd u. 2 andere Reiter	12	"
252	Elagabal, opfernder Kaiser, links Stern	8	"
253	" , sitzende Roma	6	"
254	Alexander, stehende, schreibende (VOTX) Victoria	8	"
255	" , schreitender Sol.	3	"
256	Mamaea, stehende Felicitas.	6	"
257	Etruscilla, sitzende Pudicitia	6	"
258	Gallus, stehende Salus ist nur zwei Metallen!	6	"
259	Volusian, stehende Pax	4	"
260	Aemilian, Spes	50	"
261	Gallienus, Votis decennalibus im Kranz	6	"
262	" dsgl.	10	"
263	Genio p. r. Rf SC	? 15	" I
264	Salonina, Pietas angg, sitzende Pietas u. 2 Kinder	10	" II
265	" , stehende Venus Genetrix	5	"
266	Saloninus, stehender Caesar	15	"
267	" , dsgl	20	"
268	Postumus, Schiff	4	"
269	Macrianus j. FORT REDVX Sitzende F.	25	Bil.
270	Quietus, SOLI INVICTO Stehender Sol, links Stern	35	"
271	Laelianus, Schreitende Victoria	15	"
272	Magnia Urbica, Venus victrix	10	"
273	" " " celest.	20	"
274	Allectus, Pax	12	"
275	Nepotianus Rf VRBS ROMA, Abschn. RE Sitzende Roma linkshin	120	Æ II.
276	Heraclius, Herac. Const. u. Martina Rf M, anno VIIII etc	15	"
277	Tiberius Constantinus, XXX, Nicomedia	20	Æ. I.
278	Irene, M etc	40	" III.
279	Leo V u. Constantin VII, M etc	10	"
280	Constantin X, Rf + CONCTANTIN. etc	5	" II
281	Johannes II Comnenus Rf Brustbild Christi	4	" III
282	Tarraco, Tiberius Rf Tempel.	30	" I.
283	Midaeum Phrygiae, Caracalla, Rf Sitzende Cybele.	30	" "
		667	
22 Juni	Durch die Kgl. Kreisger. Deputation in Fraustadt. 871/74		
284	Stephan Bathory, Sechsgroschenstück v. 1585		R
285	Riga, Gustav Adolf. Halber Thaler v. 1629.		R
286	Luzern, Viertelthaler v. 1610		R
287	Heinrich v. Bouillon Thaler v. 1613		R
288	" " " 1614		R
289–91	" " Halbe " v. 1613, einer v. 1614.		R

6	A. II	27. Juni	Eingetauscht von Herrn Gill aus St. Petersburg gegen einige Dubletten griech. Münzen (10, 1 Electrum von Carthago 4 R 5 Æ)
6	"	292	Adlerkopf l. Pg [BAK] Wohl den Münzen von Cherroncesus Thraciæ verwandt.
12	"	293	Löwenkopf l. Pg Fünfer Stern. R oval 21 u. 13 Mill. R 7 Mill.
8	"		
6	"	30. Juni	Durch Herrn Vicecons. Dr. Laubereau in Trapezunt für 31 Th. 7½ Sgr. angekauft.
8	"		
3	"	294	Goldmünze Kotys I. mit den Köpfen des Claudius und des Britannicus, BMT und [BAK]
6	"		
6	"		
6	"		
6	"		
4	"		
50	"		N 21 Mill.
6	"		
10	"		Von Herrn Hirsch in München für 383 Th.
15	" I	295	Desiderius KS. + FLA MEDIOLANO N 17
10	" II	296	Bona Sforza und Johann Galeazzo Maria Unedirt? N 24
5	"	297	Berengar II. und Adelbert, Mailand R 19
15	"	298	Ludovicus Michael IV. und Constantin N 27
20	"	299	Alfons II. K. v. Neapel N 23
4	"	300	Elion de Villeneuve Halber Zeglato R 21
25	Bil.	301	Tessera fürs Theater in Caserta geschlagen, mit MENSE AV. SCV. Æ 23
35	"	302	Basiliscus Schlacht des Vandalen. R 14.
15	"		
10	"		Von der K. Regierung in Posen.
20	"	303–309	7 Silbermünzen aus dem Funde von Magnuszewice R
12	"		
120	A. II.		Durch dieselbe
15	"	309–17	4 Silbermünzen (und 6 Fragmente) aus demselben Funde R
20	A. I.		
40	" III.		Durch die K. Eisenbahn-Commission in Cassel.
10	"	318	Fallische Goldmünze, Kopf r. Pg Pegasus r. Gefunden an der Scherfede Holzminden-Eisenbahn nahe an der Warburger Chaussee N 16.
5	" II		
7	" III		
30	" I.	1. Juli	Von Herrn ~~Hirsch~~ Oberndorfer aus Hamburg 1099 1874
30	" "	319	Silbermedaille d. Erzherzogs Karl von Steiermark R 27.
667		320	Ludwig der Fromme MASSILIA R 21
		321	Caracalla Pg P M TR P XVI COS IIII PP Libertas Æ I
	R	322	Maximus Pg P M TR P II COS PP Der Kaiser sitzend Æ I.
	R		
	R	7 Juli	Geschenk S. M. des Kaisers, Auswahl aus dem
	R		Nachlass König Friedrichs Wilhelm IV. Nr. 1064/74
	R	323	Corinth, Pegasus r. Q Pg [SCA VIS] Subärat R 21
	R	324	Corinth, Pallaskopf r. im Ⅎ Pg Ergänzter Pegasus Q R 19

325	Patrae Caracalla, Diana stehend	COL PATR	Æ 24	
326	Leptis magna Augustus, Müller Africa II S. 5 Nr. 14		Æ 31	
327	Römische Bleitessera ROMV LVS ℞ Pferd		Blei 18	
328	Sechsgroschen Stück von Albert H. v. Preussen 1535		AR	
329	Silbermünze (Achtel-Thaler ?) von Friedrich H. v. Holstein		AR	
8 Juli	Von Herrn J. Biedermann 800 Fr. 1057/1874.			
330	Severina ℞ Concordiae militum (500 Fr.)		AV	
331	M. Aur. Julianus ℞ Felicitas Temporum (150 Fr.)		Æ	
332	Derselbe ℞ Pannoniae (150 Fr.)		Æ	
	Von Herrn Foa in Turin (660 Fr.) 1032/1874. (Aus der Sammlung Trivulzio in Mailand). vgl. dazu hinter 470/1874!			
333	DV LVTPRAND.. Bbd r.	SCS MAHIL Victoria l.	AV	
334	DN ARIPERT℞ Bbd. r. davor S	Aehnlich der vorigen	AV.	
335	+DN·HVNIPERTVS Im Felde ℞	FLA MEDIOLANO	AV.	
13 Juli	Eingetauscht von Herrn G. Fink, Buchhändler. (gegen einen Denar des C. und L. Caesar)			
335a	Deultum, Gordianus P. Ks. COL | F(LA P)A | C(DE)VL im Kranze Ausgepflügt bei Treptow an der Tollense, nach wiederholter Versicherung des Herrn Fink		Æ	
27 Juli	Von Herrn Sambon in Neapel für 1250 Fr. Nr. 1205/74.			
336	Aureus des Vespasian und der Domitilla, stempelfrisch		AV.	
28 Juli	Von Herrn Lambros für 3750 Fr. Nr. 988/74.			
337	Elis. Nike r. schreitend in der vorgestreckten L. einen Kranz	Adler l. fliegend eine Beute (Hasen?) tragend	fr: 700 AR 26 Mill	
338	Rhodus. Helioskopf v. v. (ohne Strahlen) etwas r. gewendet.	Balaustiumblüthe zwischen zwei Trauben ΡΟΔΙC(IV) Alles im □ incus.	800 AR 26 Mill	
339	Vordertheil des Schiffs ΦΛΣΗ im □ incus.	Hintertheil des Schiffs	250 AR 16	
340	Pharnabazus ΨΛΗΤΟΥΥΡ Behelmter bärtiger Kopf l.	Weibl. Kopf v. v.	300 AR 22	
341	Thebae Boeotiae, Herakleskabe die Schlangen würgend ΘΕ	Boeotischer Schild	1200 AR 23	
342	Zecchino des Marino Faliero		500 AV.	

Aug. 17 — Zu Colonie Parlin im Kr. Mogilno mit Silberschmuck gefunden, letzterer ist in der ethnographischen Abtheilung. Nr. 1367/74.

343 — 9 Silbermünzen aus dem Anfang des 11. Jahrh., 4 poln. 1 von K. Stephan v. Ungarn, 1 Piligrim von Köln, 1 Knut, 1 barb. angelsächsische und 1 oriental. nebst zahlreichen unkenntlichen u. Fragmenten. — AR.

Von Herrn Merzbacher in München 1284/74

344 — Smyrna Gallienus vergl. Mionnet III 255 1445 (6 Fr.) — AE 23

× 345 — Augae-Ptolemaïs. Pamph. Vies Ex publiciert von J. F. in der Wiener Zeitschrift 1870 S. 346. (100 Fr.) — AE 23.

× 346 — Antigonus K. v. Judaea, Saulcy Num. Jud. Tfl. V 1 (65 Fr.) — AE 23.

347 — Simon Barcochba Saulcy Tafel XI 4. 14.1 Grm. (1500 Fr.) — AR 28.

348 — derselbe ebenda XII 6 2.95 Grm. (180 Fr.) — AR 19

349 — derselbe ebenda XII 1 u. 2. 3.12 (200 Fr.) — AR 19.

Von Herrn Marchese Strozzi in Florenz

350 — Aureus des M. Sanquinius mit dem Kopf des Julius Caesar als Divus (jugendlich) bekränzt und den Kometen auf dem Scheitel (1500 Fr.) — AV.

Geschenk des March. Strozzi.

351 — Kufisch-byzantische Münze publ. von Isaia Ghiron in Giornale numismatico Jahr II S. 272. — AE.

29 Aug. — Von Herrn Maler L. Clericus für 2 Thaler (1424/1874)

352 — Viereckige angelsächsische Münze. Der Kopf linkshin, mit starrendem Haar, die Umschrift barbarisch. KS. Grosses doppeltes Kreuz aus Linien, welche mit ♆ endigen, auch diese Aufschrift barbarisch. — AR.

Herr Clericus hat diese Münze in Wisby gekauft.

1 Sept. — Von Herrn Dr. v. Heldreich i. Athen.

353 — Silbermünze (AR ½), angeblich Sicyon. knieende Figur Rf Löwenkopf i. Q. inc. — AR

11 Sept. — Von Herrn Hirsch aus München (463 f 10/8) 1484/74.

354 — Teston des Malteserfrosstmeisters Levesque la Cassière — AR.

355 — Portraitmedaillon des Friedr. Behaim 1526 (mod. Abguss) — AR

356 — " " Georg Bernhard u. Jacobina B. 1576 — AR

357 — " " Stephan Brechtl — AR

358 — " " M. Dilher 1569 — AR

359 — " " M. Fetzer 1571 — AR

360 — " " A. Gengelius u. Barbara G. — AR

361 — " " L. Hiebner u. Barbara H. — AR

362 — Schaugroschen des H. Körner — AR

363.	Portraitmedaillon des Jorg Rödler 1526	R		395
364	" " " H. Neher 1593	R		396
365	" " " H. B Paumgartner 1553	R		
366	" " " Paul Pfintzing, Niederländ. Arbeit (1555)	R		397
367	" der Barb. Relhingen 1538	R		398–401
368	" des Bilib. Schliselfelder	R		402
369	" " " Mich. Starzer u. Ursula S.	R		
370	" " " H. Walkart	R		
371	" " " Barth. Welser 1534	R		
372	" " " Löw. Schreck u. Anna S.	R		
373	" ohne Umschr. 2 Köpfe, Mann u. Frau. 2te Hälfte des 16 Jahrh.	Br.		403

12 Sept. Von Hrn Prof. Fiewegg (18 Stck) 1493/74

374.	Vierzelthaler des Cardinals Matthaeus Lang, Salzburg, 1522	R		28 Sept.
375	Halber Thaler (Klippe) des Erzbisch. Georg v. Salzburg, 1586	R.		

21 Sept. Von Hrn Adolf Hess in Frankfurt a/M (2600 frcs) statt 2910 1507/74. fr

				404
376	Commodus, Æ LIB AVG VIII etc. Stehende Liberalitas.	180	A	
377	Dsgl. " PM TR P XVII etc Eilender Mars.	200	A	
378	" " " " " Victoria.	200	A	
379	Severus, Æ CONSECRATIO Adler.	300	A.	405–10
380	" und Caracalla IMP INVICTI PII AVGG Köpfe rechts. Æ VICTORIA etc. Victoria.	400	A	
381	Caracalla, Caesar Æ SPEI PERPETVAE Spes.	250	A	
382	" , Augustus Æ Sitzende Fortuna (TR P XIIII. u. Æ AVGBRIT).	300	A.	411
383	Constantin d. Gr. Æ VICTOR OMNIVM GENTIVM.	200	A.	412
384	Vetranio, Kl. Medaillon. Æ VICTORIA AVGVSTORVM. Victoria. Abschn. SIS	800	R	413
385	(Julian II) ISIS FARIA Kopf Æ VOTA PVBLICA Liegende Flussgöttin, in d. Hand Schiff.	30	E. IV.	414
386	Portraitmedaillon des Mainzer Domdechanten Laur. Truchsess.	50	R.	415

				416
25. Sept.	Geschenk des Herrn Hofmedailleurs Voigt			
				417
387–391	5 seiner neuesten Arbeiten: Bronze Medaillen auf Gibbon, Manotti, Lamoricière, Favara, Pius IX (RS: Maria mit dem Kinde, sub tuum praesidium.	E.		418
				419
				420
				421
	Geschenk des Predigers Weser in Jerusalem.			422
392	Nabathäer Münze der Arotas Philodemus u. der Chuldu. (Haridhu ro-) chem ammeh Æ Chuldu malkath nebat, schenath (A).	AR 16		423
				424
				425
26. Sept.	Von Herrn Lehrer Bischoff in Augsburg,			
	(dessen Sohn, Arzt in Aleppo, diese Münzen gesendet hat).			426
	10 Stück R für 81 Francs Reg. 1554/1874.			427
				428
393	Ardesdils I	R		429
394	Ispekbed von Tapuristan	R		430

395	Leo II König von Armenien.		R
396	Ptolemaeus Soter (ΣΩΤΗΡΟΣ) im Felde. Am Halse des Königs- köpfes ein Löwenfell mit verknüpften Klauen.		R
397	Boemund VII Graf von Tripolis in Syrien		R
398–401	Boemund Graf von Antiochia, 4 Exemplare		R
402	Andreas Contarenus Doge.		R

Von Herrn von Guérard eingeliefert. Die in Tausch gegebenen Dubletten sind am Ende des ersten Bandes des Accessions-Katalogs verzeichnet, Reg Nr. 1558/74.

403	Silber-Medaille von Karl Kockh zu Brun. K. Rath und Kammermeister 1534. (Kockh von Mauerkirchen, Siebmacher T 95.)		R

28 Sept. Von Herrn Prediger Werner zu Tyzmenitza für 1 Thaler (Nr. 1572)

404	Devereux, Otto. ODDO (E)X, under ..... B. 3RO.... R/(DAV)ENTR(IA) Kreuz mit 4 Kugeln. Selten s. Thomsen Katal. Nr. 4078. Cappe. Kaisermünzen H. XVII 477.		R

Geschenk des Corvetten Capitains von Blanc 1873/74

405–10	Sechs moderne siamesische Münzen verschiedner Größe.		R

Von Herrn Merzbacher für 480 Th. = 1800 fr. statt 1854 fr. 1873/1874.

411	Antiochus Quard Sotape M. V 132 22	200	E
412	Dora, Antonius Pius	30	E
413	Orthosia Elagabal	80	E
414	Caesarea Hadrian	10	E
415	— —	40	E
416	Neapolis Samarie Domitian, H,	12	E
417	— — — M. S. VIII 345 57	15	E
418	— — M. Aurel ebenda 347 60 114	15	E
419	— — Caracalla	15	E
420	Aelia Capitolina M. Aurel u. L. Verus	15	E
421	— — — u. Commodus.	25	E
422	— — Domna u. Caracalla (66 Lieber gehörig?)	50	E
423	— — Diadumenian	20	E
424	Ascalon	150	R
425	—	100	R
426	— Augustus	10	E
427	— Vespasian	18	E
428	Gaza Augustus	12	E
429	— Hadrianus	20	E
430	— —	20	E

431	Sekel Jahr 7 (3)	250	AR
432	Sekel Jahr 4 (4)	400	AR
433 – 435	Alexander Jannaeus	20, 6, 12	3 Æ
436 – 439	Jonathan Hyrcan II	4, 3, 10, 6	4 Æ
440, 441	Alexander II	3, 3	2 Æ
442	Bostra Philippus II	30	Æ
443	Petra Hadrian	50	Æ
× 444	Rabbathmoba Caracalla	200	Æ

Oct. Geschenk der Argentinischen Republik (Nr. 1633/74)

445	Silbermedaille auf die Ausstellung in Cordoba 1871.	AR.

Von Herrn Hirsch in München (467½ Th.) (1640/1874)

446	Maria Königin von Ungarn und Böhmen R/ Schlacht von Mohacz	AR
447	Ernst Erzherzog von Oestreich Sohn des K. Maximilian II. R/ Soli Deo Gloria	AR
448	Ernst Markgraf von Baden R/ Nit Schimpf mit Ernst.	AR verg.
449	Ludovicus Wilhelm Markgr. von Baden R/ Non deteriora sequendo	AR verg.
450	Hermannus (Graf v. Wied) Kurf. v. Köln R/ S. Rom. Imp. usw.	AR verg.
451	Frater Petrus Hutter R/ Punctu est quod vivimus usw.	AR verg.
452	Wilhelm Schutzper g(enannt) Milchling R/ Thumsckol zu Wirtz usw.	AR verg.
453	Steffan Bair Ratschreib usw. R/ Das Plut Chri: usw.	AR
454	Rolman Helmschmid KS. Wappen.	AR
455	Christiern 9 Taansteter KS. Fata viam invenient	AR
456	Jacob Gienger v. Grienbuchel R/ Barbara Gienger	AR
457	Georg Gienger R/ Magdalena Giengerin	AR
458	Nicolaus Haunoldt R/ Domine salus nostra, Wappen	AR
459	Erasmus von der Perre R/ Marta van der Perre	AR
460	Aleine mein Hofonong in Got KS. leer (Sächsische Fürstin?)	AR
461	Martinus Lutherus R/ Philippus Melanthon	AR verg. od. det. u. gehenkelt.
462	Imago Heinrichi Bullingeri R/ Jesus hic est filius usw.	AR verg.
463	+ Heresibus si dignus erit Lutherus usw. R/ leer	AR
464	Philippus Melanthon usw. R/ Psal. 36. Subditus esto usw.	AR
465	Goldmünze Gui. Ubal. II Ur. Dux IIII. R/ Sig.(num) Vict(oriae) invenimus die h. Helena das gefundene Kreuz aufrichtend	AV

Oct. Von Herrn Foa in Turin für 1700 Fr.

466	Galeazzo Maria Sforza 1470 R/ Behelmter Löwe, einen Baum Zweig mit zwei Eimern haltend.	AR 50 M.
467	Derselbe KS. Seine Gemahlin Bona	AR 43 M.
468	Ludovicus Sforza (il Moro) R/ Optimo consilio, die mailändische Geschaft in Genua	AR 40 M.
469	Franz II. Sforza R/ Constantia	AR 43 M.

250 R
400 R
20,6,12 3E
4,3,10,6 4E
3,3 2E
30 E
50 E
200 E

3/74)
1871. R.

1640/1874)
von Mokasz R
II. & Sol.
R
Erast. R verg.
vitae aequando R verg.
u. usw. R verg.
usw. R verg.
zu Virtz usw. R verg.
usw. R
R
R
ger R
R
Wappen R
R
ische Inschrift) R
R verg. u. d. v. gekerbt.
R verg.
R
y esto usw. R
iae) invenimus
dbend V
einen Jovius
R 50 Mk.
R 45 M.
ländische Ze-
R 40 M.
R 45 M.

470 Karl V. Ks. In Spem prisci honoris, Tyberis. Die sitzende Flussgott. R 40.

Mehrere, wenn nicht alle, stammen aus der berühmten Sammlung Trivulzio in Mailand deren Hälfte, das Erbtheil der Fürstin Belgiojoso geb. Trivulzio, Herr Foa 1874 gekauft hat. Es sind zum Theil Unica, zum Theil nur in wenigen Exemplaren bekannte Stücke.

29. Oct. Von Herrn Cahn in Frankfurt am Main für 97 Th.
Nr. 1713/74.

Diese Münzen stammen aus der Fingerlinschen Sammlung gleich Nro. 153/1874 u. f.

471 Julius Caesar, hinter dem Kopf Lituus u. Lampe Rv M. METTIVS Victoria victrix (3 Th. 10 Sgr.) R
472 M. Antonius Rv Die armenische Tiara (30 Fr.) 6 Th. R
473 Augustus, Rv Signis receptis, stehender Krieger R
474 Galba Rv CONCORDIA TRVINCIARVM (Sc) (20 Fr.) 2 Th. R
475 Galba, SER GALVA (der V zu einem B verbessert) Rv Diva Augusta R
476 Pescennius Niger Rv MARTI VICTORI (200 Fr. C., 40 Th.) (40 Fr.) 8 Th. R
477 Septimius Severus, Rv LEG VII Cl. (2 Th. 20 Sgr.) R
478 Caracalla Rv MARTI PACATORI (1 Th. 10 Sgr.) R
479 Antoninus Pius, restituirt unter Philippus I oder Gallicanus Ks. Adler. (1 Th. 10 Sgr.) R
480 Constantinus der Gr. als Caesar Rv Virtus militum, Castell. (40 Fr. 15 Th.) R
481 Magnentius Rv Virtus exercitii Stehender Krieger. (80 Fr. 12 Th.) R

30 Oct. Von Herrn O. Fienger für 2 Th. Nr. 1759/74.

482 IMP MAXENTIVS DIVO MAXIMIANO SOCERO Kopf Maximians mit dem Lorbeerkranz bedeckt r. AETERNA MEMORIA Tempelrotunde mit offener Pforte unter MOSTT AE 23 Mill.

Geschenk der Stadt London Nr. 1760/74.

483 Bronze-Medaille auf den Besuch des Schah von Persien in der City. E

2 Nov. Geschenk des Herrn Rudolf Liebmann. 1767/1874.

484 Aachen K. Heinrich VII von Luxemburg R
485-486 — Albert von Oestreich 2 R
487 — Friedrich I. R
488 Essen, derselbe R

3 Nov. Von Herrn Timpe für 58 Th. 10 Sgr. (1627/1874)

489	Sinope Weibl. Kopf, Artemis, r. ΣΙΝΩ ΠΗΣ dazwischen Dreifuss	Æ 21 Mill.
490	Hadschasch ben Jussuf (78 d. H.) arab. Statthalter in Persien	AR
491	Omar ben Ubeidallah (69 d. H.) — — — —	AR
492	Taberistan, Soliman 137, = 172 d. H.	AR
493	— Abdallah 140, = 175 d. H.	AR
494	Ecuador, Peso 1858	AR
495	Venezuela Halber Pero 1858	AR
496	Guinea, Emanuel I. von Portugal, V Real	AR
497	Guatemala, Raf. Carrera 1850	N 10 Mill.
498	Sarawak auf Borneo C. Brooke Rajah, Cent	Æ
499	Hamdaniden, Abu 'Iberekat Lutfallah	AR
500	Beuweihiden, Imad ed Daulah Ali	N.
501	Ghaznewiden, Ibrahim 451–481 d. H.	Billon
502	Patanen, Islam Schah	AR
503	Dschanpur Hussein Schah ?	Æ
504	Omajaden in Spanien Al Hakem II mit Amer	AR
505	— — — — — — mit Abd errahman	AR
506	Huditen, Ahmed II el Moslein billah	Æ
507	Morawiden Taschfin ben Ali	AR
508	— Ischak	AR
509	Mohaditen, Abu Mahomed	N
510, 511	Java, Tenkel	2 Æ

6 Nov. Von Herrn Timpe für 4 Th. Nr. 1776/74

512	Sicyon, Chimaera l., darunter Taube l. fliegend, unter Kranz, r. geschlossen ΣΕ	AR 21 Mill.

6 Nov. Von Herrn W. Martinson in Kasan.

513 Die Sammlung Georgischer Münzen des Fürsten Michael Baratajef, von demselben 1844 in einem besonderen der Sammlung beiliegenden Werke beschrieben. Sie befindet sich in zwei Pappkästen, festgeordnet, und bleibt vorläufig in dieser Aufstellung.

10 Nov. Von Herrn Werner in D. Krone (für 2 Th.)

514	Herzog Otto von Baiern, Regensburg	AR
515	Herzog Heinrich V von Baiern Nabburg NAPPA CIVTAS	AR
516	Zierliche Kopie der Magdeburger Münze (Hälbling) mit in nme dni amen	AR
517	Kopie einer böhmischen Münze mit Hand und A W	AR

13 Nov. Von Herrn Vercovich in Serres 1772/1874

518	Cebrenia, Widderkopf rechtshin, Vertieftes Quadrat darunter ·EBPE..	AR 12 Mill.

16. Nov. **Von der K. Universität geschenkt.**

518a Medaille auf die Stiftung der Universität in Agram — AR.

518b Medaille auf das Jubiläum der Universität Coimbra — Æ

18. Nov. **Vom mineralogischen Museum überwiesen**

519 5 Denare: 1 Domitian, 2 Antoninus Pius, 1 Marc Aurel, 1 Faustina iunior, 1 Sasaniden Fragment, 12 zum Theil fragmentierte cufische Münzen.

Alle diese sind „mit der Bernstein-Sammlung des in Danzig verstorbenen Med. Rath Dr. Berendt an das mineral. Museum gelangt, und „bei den westpreussischen Bernstein-Gräbereien gefunden"

26. Nov. **Von Herrn von Bandtke aus Warschau für 110 Th.**

520 Syracus, Kopf der Arethusa von vorn, auf dem Stirnband K...N ℞ Viergespann l., auf den Köpfen der Pferde schreitet Nike. — AR 28 Mill.

521 Chersonesus Taurica, Kopf des jugendl. Herakles mit dem Löwenfell r. ℞ (X)ΕΡ Stossender Stier l., unten ΑΠΟΛΛΑ. — AR 19 Mill.

522 Tyrus. Das Tetradrachmon, im Felde HK und IΣ (oder IΣ?) — AR 28 Mill.

523, 524 Zwei der gewöhnlichen Tetradrachmen von Thasus — 2 AR

525 ~~Corinth~~, ~~Laurus~~, hinter dem Palaskopf Λ und drei Halbmonde in einem Kreise ℞ Pegasus ϙ. — AR

526, 527 Zwei gewöhnliche Denare der Terentia und Marcia — 2 AR.

528 Augustus, KS. Stehender Stier darüber AVGVSTVS — AR

529 derselbe, Signis receptis, Schild mit CL·V, Adler u. Feldzeichen — AR

530-532 Drei Denare von röm. Kaisern, gewöhnliche — 3 AR

533 Gewöhnliche Ptolemäer-Münze, ΛΙ zwischen den Füssen des Adlers. — Æ 42 Mill.

534 Traianus Decius, gewöhnlich. — Æ I.

NB. Diese 15 antiken Münzen mussten zusammen gekauft werden; wegen der beiden ersten seltnen und schönen Stücke, welche hohen Werth haben, wurden die 13 übrigen mitgekauft.

535 Vorderseite einer Medaille auf Andreas Im Hoff act. 66. — AR 43 Mill.

3 Dec. **Von Herrn Dr. Babucke in Norden Nr. 1934/74**

536 Faldern bei Emden. (10 Th., das einzigbekannte Ex. Schellhass: 21 Th.) — Billon 19 Mill.

537 Leuwarden Moneta nova Lewerdus (sehr selten, 2 Th.) — Billon 20 Mill.

538 Campen (selten, 2 Th.) — Bill. 14 Mill.

1874.

5 Dec. Von Heberle in Köln auf der Rapp'schen Auction gekauft.
Nr. 1677/1874. für 3. Th. 13 Sgr.

539 Commodus ℞ EQVESTER ORDO PRINCIPI IVVENT — Æ II.
540 Poroselene, Septimius Severus, Mionnet S. V 492 1247 (100 Fr. — Æ 33 Mi
541 Eine schlecht erhaltene (von ~~Caidus~~ Stratrizea) mit den Köpfen des Caracalla und der Plautilla ~~eines Kaisers u. einer Kaiserin~~ und dem reitenden Kaiser auf der KS. — Æ 40 M

11 Dec. Von Herrn Prof. Dr. Bastian eingesandt.
542 11 indische Kupfermünzen, 9 davon sind identische Ex. einer Münze von Ceylon 1870. — Æ

13 Dec. In Tausch von Herrn Timpe erhalten gegen 77½ Fr. aus den Dubletten der v. Gansauge'schen Sammlung.
543 Anchialus, Septimius Severus ℞ Aesculap und Hygiea. — Æ 26
544 Pantalia, Geta, ℞ Mercur als Kind auf einem Widder reitend den Caduceus in der Hand — Æ 20
545 Corinth Agrippina die jüngere wie Mionnet II 175 205 — Æ 22
546 Corinth Caracalla (?, ℞ Sitzende halbnackte Frau eine Vase haltend — Æ 23
547 Cos Nero (?) — Æ 26
548 Smyrna Julia Domna, ℞ ΠΡΩ ΑCΙΑC usw. Sitzend behelmte Frau, einen Tempel haltend — Æ 30.
549 Antiochia Sel. Severus Alexander, ℞ Antiochia sitzend zwischen Fortuna und dem Kaiser welcher sie bekränzt, H und SC — Æ 32
550 . . . . . M. ~~Aurel~~ ℞ die Dioskuren stehend, zwischen ihnen ein Altar. — Æ 27

19 Dec. In Tausch erhalten von Herrn Timpe gegen 75 Fr. und einem östr. Zwanziger aus den Dubletten der v. Gansauge'schen Sammlung. (Nr. 1994/74.
551 Thurii, Pallaskopf r. ℞ Stier r., den Kopf zurückwendend — AR 12 M
552 Croton, ϙΡΟ rückl. Dreifuss ℞ Vordertheil des Pegasus (. darunter OO — AR 10 Mill.
553 Syracus, ΔΙΟΣ ΕΛΛΑΝΙΟΥ jugendl. Kopf r. ℞ ΣΥΡΑΚΟΣΙΩΝ Adler, überprägt auf Agathokles, Blitz. — Æ 25 Mill.
554 Corinth, Colonie. C...CIL...AT. OREST. IIVIR·QVIN Kopf des Saturn mit der Harpa (?) ℞ CORIN Bacchus mit Diota und Thyrsus. — Æ 22 M
555. Ephesus Salonina, Ceres stehend mit beiden Händen eine lange Fackel haltend — Æ 26 Mill.
556 SALVS ET LIBERTAS Stehende Minerva ℞ S P Q R im Kranze — AR Subau
557 Antoninus Pius, TR POT XIIII .... Tempel worin die Bildsäulen des Antoninus u. der Faustina sitzend dargestellt sind, unten PIETAS SC. — Æ I.
558 Tuder, liegender Hund ℞ Lyra, Aufschrift auf jeder Seite — Æ 34 M

1874.

23. Dec. Von Herrn Prof. aus'm Weerth mit andern Alterthümern an das K. Museum gelangt.

559 Ein falscher Sextans von Hatria. Æ.

28 Dec. Von dem Canonicus Tarantini in Brindisi durch den Consul Nervegna daselbst für 4000 Lire.

560 Antonius, M. ANTONI. M.F. M.N. AVG IMP. TERT. Kopf des Antonius r. ℞ COS. ITER. DESIGN. TERT. III. VIR R.P.C Kopf des Antyllus r. 2500 £ N

561 Antonius, M. ANTONIVS. M.F. M.N. AVGVR. IMP. TE Kopf des Antonius r. ℞ COS. DESIGN. ITER. ET T(ERT.) III. VIR R.P.C Weibl. Kopf r. 1500 £ N.

1875

12 Jan. 17 Münzen (16 AR 1 Æ) welche mit dem Gerhard'schen Nachlass angekauft worden sind, sind mir vom Director des Antiquariums Herrn Prof. Curtius übergeben worden. Sie sind ohne Interesse, bis auf zwei Silbermünzen Constantius, Sohn Constantins des Grossen welche eingelegt worden sind (KS. Constantius Augustus um drei Palmzweige, die andre hat den etwas nach oben sehenden Kopf und ohne Umschrift u. die Victoria auf der KS.)

27 Jan. Eingetauscht von Herrn Münzhändler Hess gegen 3 unter heutigem Datum im Ende des ersten Acc. Katalogs verzeichnete moderne Silbermünzen.

1 Claudius. TI CLAVD CAESAR AVG PM TR P IIII Lorb. Kopf des Claudius r. IMPER RECEPT Castrum in welchem ein Soldat mit einem Feldzeichen Cohen 25. Fr. AR.

Eingetauscht von Herrn Münzhändler Fieweger.

2 Gegossene Silbermedaille, VS. S. Marcus geflügelt, Schreibend, neben ihm sein Flügellöwe. ℞ 1593 Diesen Pfening schenkt mich mein Anher Zacharius Kechler. AR.

28 Jan. Von Herrn Lambros für 649 Fr. statt 659 Nr. 27/1875.

3 Tarent mit sitzendem Herakles 6 AR 12 Mill.

4 Heraclea Luc. Kopf der Demeter r. ..AKΛE Aehre 6 Æ 18.

5 Camarina Gorgokopf ℞ KAMA Eule 3 Æ 13

6 Mamertini ℞ Steh. Nike MAMEPTINOYM 5 Æ 15

7 Abdera Greif ℞ KΛEANTIΔHΣ Stierkopf r. 3400 AR 18

8 Traianopolis, Caracalla ℞ Der Kaiser auf e. Gefangnen den Fuss setzend 40 Æ 30.

9	Alopeconesus R/ Traube	40	Æ 14
10	Alexander der Grosse, nach s. Tode geprägt R/ Löwe	40	AR 11
11	derselbe, R/ Pallas u. die um den Oelbaum geringelte Schlange	5	Æ 26
12	Syrakus Tetradrachmon mit ΕΥΚΛΕΙ (150 Fr.)	150	AR 26
13	Iconium	8	Æ 17
14	Iotape ΒΑΣΙΛΙΣΣ.. ΙΩ.... Kopf mit dem Schleier R/ Schreitender Bogenschütz	8	Æ 22
15	Panormus Augustus R/ L SATIVS ... IIVIR, innerhalb eines Kranzes SISENN PROCOS.	8	Æ 21
16	Caesarea Tralles Augustus? (Pollio?) R/ ΚΑΙΣΑΡΕΩΝ Zwei Hände halten den Caduceus	8	Æ 18
17	Caesarea .... Augustus. COL CAES Zwei Legionsadler und zwei Signa, unten in der Mitte AV GVS TVS	8	Æ 23
18	M. Aurelius R/ (A)ΡΜΕ(ΝΙΑ) Trophäe	8	Æ 18
19	Larisa? Thessaliae Jugendl. Kopf r. R/ Weibl. Figur mit einer Hydria	8	Æ 21
20	Euromus Cariae, Jeus von Labranda v. v. zwischen den Hüten der Dioskuren R/ Hirsch ..... ΠΟΛΕ	8	Æ 20.

Von Herrn Adolf Hess für 1728 Franken. 154/1875 fr

21	Medaille, Katerina Neckles Gösweinin R/ zwei Wappen	120	AR 31
22	— Hieronymus Paumgartner R/ Wappen	200	AR 45
23	— Otto Cardinal Truchseß Bischof v. Augsburg R/ Crucifix	300	AR 37.
24	— Laevinus Torrentius Bischof v. Antwerpen	200	AR 34
25	— Georg Tezel R/ leer	50	AR 35.
26	— Clara Rosenbergerin R/ leer	50	AR 40
27	— Alba R/ Tisch mit brennendem Licht. Diese 7 sind gegossen u. ciseliert.	300	AR 40
28	— Ferdinand Maria Kurfürst von Baiern u. S. G. Adelheid	15	AR 27.
29	— Balthasar Rueffer R/ Wappen	30	AR 32
30	— Maria K. v. ~~Böhmen u.~~ Ungarn Schwester Karls V	200	AR 33.
31	Goldgulden Christian Wilhelms von Brandenburg Administrator von Magdeburg	15	AV.
32	Gratianus, Medaillon R/ Urbs Roma	50	Æ 30.
33	Lepidus und Octavian	40	AR
34	Claudius R/ DE BRITANN Triumphbogen	20	AR
35	Titus R/ Victoria August, sitzende Victoria Quinar	10	AR
36	Traian R/ Daricus Cos V P.P. sitzende Victoria Quinar	12	AR
37	Hadrian R/ P. M. Tr. P. Cos III sitzende Victoria Quinar	10	AR
38	Diocletian R/ XCVI AQ	10	AR
39	Carausius R/ Pax Aug. Steh. Pax Den. aer.	10	Æ
40	Alexandria Otho, R/ ΕΙΡΗΝΗ Kopf der Eirene	20	AR
41	Cius Bith. Kopf des Herakles R/ ΚΙΑΝΩΝ Keule Bogenfutteral	6	Æ 21.

23 Febr.

42	Ein Siegesthaler von 1871 für einen Thaler eingewechselt.		AR
9 März 43	Eine Doppelkrone von 1872 aus dem Bureau erhalten.		AV

	12 März	Von Herrn Lambros (1833 ~~1823~~ Fr.) Nr. 183/75.	
	44	Acraephia Bocotiae. (500 Fr.)	AR 22 Mitt.
	45	Kleinasiatischer Stater, angeblich Lampsacus, Geflügeltes Vordertheil des Seepferds l., darüber Palmette KS. ⊞ (450 Fr.)	El. 20
	46	Ikaria, Eber l. auf einem Thunfisch KS. Vertieftes Quadrat (75 Fr.)	El. 12
	47	Tryphaena K. v. Cypern, Weibl. Kopf l. mit Mauerkrone dahinter ⊐ (π) R/ Beker weibl. Kopf l. (90 Fr.)	N 8
	48	Bizya Philippus a. Otacilia, R/ Fortuna mit Patera u. Füllhorn	AE 28
	49	Hephaestia, Helioskopf r. R/ HΦAI Traube am Thyrsus hängend	AE 15
	50	Myrhina, Kopf der Artemis r. R/ MYPI Köcher, im Kranz	AE 21
	51	Thasus Geta R/ Herakles	AE 20
	52	Aenianes, AMΦI Pallaskopf R/ Schlendurer	AE 18
	53	Apollonia Commodus R/ die drei sitzenden Nymphen (60 Fr.)	AE 31
	54	Axus Cretae R/ Dreifuss	AR 11
	55	Cappa R/ Lyra	AE 21
	56	Euboea Liegender Stier l. R/ EYBO Zwei Trauben an einer Ranke	AE 22
	57	Carystus Traianus	AE 23
	58	Arcesine Pallaskopf l. R/ APKE Diota (60 Fr.)	AE 14
	59	— Pallaskopf r. R/ API Widder r. im Abschnitt MOΣ	AE 13
	60	Ereus Gorgokopf r.v. R/ Caduceus	AE 16
	61	Methymna, Pallaskopf r. R/ M Ω A Cantharus	AR 8
	62	Stratonicea, Caracalla und Plautilla R/ Der Kaiser r. reitend (80 Fr.)	AE 34
	63	Tauromenium, Domna, R/ Pallas promachos (250 Fr.)	AE 31
	64	Nacrasa Gordianus (50 Fr.)	AE 27
	65	Euschia, Bartkopf r. R/ EYΣEBEIAΣ Berg Argaeus HAIE	AE 18
	16 März	Von Herrn Dr. Hirschfeld aus Kleinasien mitgebracht.	
	66	Rhodus, altthümliches Tetradrachmon, auf der KS. neben der Rose zwei Knospen	AR 26
	67	Rhodus, Helioskopf v.v. strahlenbekränzt. R/ Weibl. Kopf r. im vertieften Quadrat	AR 13.
	68	Stratonicea R/ Adler r. IAΣAN, ΣT und Löwenkopf mit den Tatze	AR 12
	69	Stratonicea Cari. . . . . Kopf eines röm. Kaisers r. (Tiber?) Reiter	AR 20.
	70	Ikaria, Vordertheil e. geflügelten Löwen l. R/ Sphinx	El 12
	71	Adada, Tranquillina 	AE 26
	72	Side, Orbiana, Pallas ein Loos in die Urne werfend	AE 23
	73	Aphrodisias R/ Todesgenius	AE 19
	74	Sillyum. Kopf des Ares R/ ΣEAY(~~AIIIΣ~~)sia Stehender Mann l.	AE 21
	75	Sillyum, Antoninus Pius.	AE 20
	76	Mylasa Septimius Severus	AE 26
	77	Elaea Faustina iunior Vergl. M. III 18 105 u. 19 110.	AE 21
	78	Rhaselis	AE 16.

79	Side, Gallicanus Rv Stehende Pallas	AE 28.	3 Apr.	
80	Kratonica Septimius Severus u. Domna Rv Demeter opfernd	AE 34	99a	
81	Mysische Domitia RS. Stehende Frau MYTILENA... in Felde vertheilt	AE 23.	99b	
82	Aphrodisias Blitz im verticften □	AE 8	99c	
83	— Harnisch im vertft □.	AE 12		
84	Taba Hirsch Rv die Dioskurenhüte	AE 13	6 Apr.	
85	Aphrodisias Augustus	AE 16	100	
86	Aspendus, Schild mit grossem Stern darauf Rv A C Caduceus	AE 13		
87	Scepsis	AE 20	101	
88	Selge	AE 12		
89	— Hadrian	AE 21	13 Apr.	
90	— Faustina iunior	AE 14	102	
91	— Vier autonome kleine	AE.		
92	Mehrere kunsthist unbedeutende gröss. Münzen zu den Dublletten. und eine byz.-Glasmarke.		16 Apr.	
22 März.	Von der General-Verwaltung überwiesen (381/1875.)		103	
93	Preismedaille von der Wiener Ausstellung 1873	AE 70 Mill.	104	
25 März.	Von Herrn Alfred Willy aus S. Petersburg 326/75.		105	
94	Kopf des Helios Strahlenbekränzt r. (B)ASI ΣAVA.. dazwischen Stierkopf mit den Hals vorstehend, davor ⊠ wie gewöhnl.	AE 12	16 Apr.	
95	Panticapaeum, Panskopf r. Π A N Vordertheil eines Greifs l. (oder Pelin?) darunter Linie l.	AE 22.	106	
	Von Herrn Vercovitz (800 Fr.) 16/75. ohne Einzelpreise, gefordert waren 400 + 400 + 600 = 1400 Fr		107	
96	Dicaea, AIKA Stehender Stier r. Scepsis im verticften □	AR 13.	108	
97	Alexander I, Reiter r. im Schritt Verticftes □, in der Mitte Löwenkopf mit Vorderfuss r., unter MAΛEΞANΔPO (und Schlange?) oder A ΛE | EA | NA | P O?	AR 15.	109	
98	Olympias, Kopf der Olympias r., Feuerrad über dem Hinterkopf OAYM ΠI:IAΔOΣ Dazwischen eine Schlange l.	AR 11	110	
			111	
	Von Herrn Maler Fickentscher eingetauscht gegen 6 AE Selge u. Smyrna aus den ausgesonderten Dubletten (Hirschfelds).		112	
			113	
98a	Thasus, Bartiger Herakleskopf l. an Nacken die Keule. ΘACIΩN Füllhorn. Sehr schönes Ex. mit grüner Patina.	AE 14.	114	
			115	
			116	
			117	
			118	
30 März.	Von Herrn Hess in Frankfurt Main (433/75.)		119	
99	Probus, IMP C PROBVS P F AVG Lorb. Brustbild l., in der R. die Lanze auf der Schulter Rabstab. VICTORIA AVG Victoria auf Erdkugel r., zu Füssen zwei Gefangene	A	120	
			121	
			122	

3 Apr.	Von Herrn v. Guérard eingetauscht s. d. Verz. der fortgegebenen.		
99a	Septimius Severus, Denar, Leg(io) III Ital(ica)		AR
99b	Hadrian, Denar, Nilus, sehr schön		AR
99c	Vitellius, FIDES EXERCITVVM Zwei Hände		AE II.
6 Apr.	Geschenk des Herrn Prediger Weser in Jerusalem. 467/75		
100	Cilicische Münze, Janusartiger Kopf, dess eine Antlitz bärtig. Rs Vordertheil eines Pferdes r., im Perlquadrat, oben OV ?		AR 7 Mill.
101	Goldmünze des El-amir bi-ahkâm-allâh Cairo 519 d. H.		AV.
13 Apr.	Von Herrn Freund aus Tarnowitz für 9 Mark 541/75.		
102	Sechsgroschen-Stück Sigismunds I. von Polen 1528.		AR
16 Apr.	Von Herrn A. Merzbacher eingetauscht gegen die unter heutigem Tage verzeichneten Dubletten. (564/75)	mit den folg. Lot 5262 fr, abgerundet ab 5% rund 5000 fr	
103	Aureus des Maximinus Rs Salus Augusti	800	AV
104	Medaillon des Severus Alexander u. der Mamaea Rs Felicitas temporum der Kaiser sitzend mit Victoria und zwei Figuren	500	AE 27 Mill.
105	Orbiana, Medaillon Rs Concordia Augustorum.	400	AE 27.
16 Apr.	Von demselben angekauft (564/75)		
106	Medaillon des M. Aurelius u. L. Verus Rs Die dreicapitolinischen Götter.	2000	AE 42.
107	Mamaea, Medaillon, Rs Felicitas temporum, Mamaea sitzend mit drei Figuren	250	AE 27.
108	Augustus. Zwei Lorbeerzweige, CAESAR/AVGVSTVS dazwischen. Rs OB CIVES SERVATOS in einem Eichenkranze	50	AV
109	Domitianus Rs GERMANICVS Der Kaiser als Triumphator (mit dem Adler von Este)	80	AV
110	Hadrian Rs Adventui Aug., Alexandria (sic) Der Kaiser u. Alexandria	300	AV
111	— Rs Africa, Africa am Boden sitzend.	90	AV
112	Agrippina und Nero, ihre Köpfe (kleinasiatisch)	60	AR 21
113	Nerva, (Cistophoren-Medaillon) Rs COM ASI Tempel in dem der Kaiser und Fortuna steht, am Fries RGMAETAVG.	90	AR
114	Hadrian (Cistophoren-Medaillon) Rs COS III. Ceres	50	AR
115	Alexandria, Nero u. Octavia, mit ihren Köpfen, Lr	25	AR
116	Julius Caesar. Rs Q VOCONIVS VITVLVS Junger Stier	30	AR Denar.
117	Augustus, Rs M. Durmius III VIR Löwe einen Hirsch niederwerfend	40	AR Denar.
118	Claudius Rs Praetor recept. Der Kaiser und ein Adlerträger	40	AR Denar.
119	Pertinax Rs Liberatis civibus, Liberalitas	180	AR Denar.
120	Septimius Severus Rs Leg. IIII Fl.	12	AR Denar.
121	Caracalla Quinar Rs COS II Victoria	40	AR Qu.
122	Mamaea Rs Vesta O	35	AR Qu.

123	Traian, Ŗ SPQR Optimo principi Der Tiber die Daria rückend		Fr. AE I 45		201
124	Faustina jun. Ŗ Mater castrorum, die Lagerin u. drei Adler.		AE I 35		
125	Comodus Ŗ Principi iuventutis, zwei Fähnle einen Legions-Adler tragend		AE II. 20		202 203
126	Didius Julianus Ŗ P M... cos Fortuna st.		AE I 25		204
127	Geta Ŗ Concordia militum, Concordia zwischen 6 Signa mil.		AE II 20		205
128	Aquilia Severa Ŗ Concordia st. am Altar.		AE II. 45		206
					207
17 Apr.	Von Herrn Adolf Hess für 450 Mark (#33/75)				208
129	53 Falschmünzen von Cigoi in Udine Ŗ N 26 R				209
181	18 E sind für die Sammlung interessanter Fälschungen angekauft worden. Sie sind jede mit dem Namen Cigoi versehen eingelegt.				210 211
					212
					213
23. Apr.	Von Herrn Egger in Cassl. 607/75				214
182	Matidia, MATIDIA AVG DIVAE MARCIANAE F) Kopf r.	(PIETAS AVGVST Matidia zwischen zwei kleinen Mädchen	Mark 150 AE I.	×	215
183	Duraten der Sig. Racozzy		100 N		
184	Duraten der K. Maria von Ungarn		200 N		5 Mai.
					216
24. Apr.	Von Herrn P. Friedberg (623/75.) 9 Mark				
185	Antiochus VI. K. v. Syrien, Elephant		AE 23		
186	Tarsus, die Pyramide in welcher Sardon steht		AE 26		217
187	Tyrus gleich Aec. 10130 Beiträge zur alt. Münzk. S. 191		AE 21.		218
188	Alexander d. Gr. Bogen im Lettrad Kuhe A. Die Schrötlinge gleich denen der Rotemäischen Münzen		AE 22		219 220
189	. . . Weibl. Kopf mit Mauerkrone r. Ŗ Aphlustre, links POZ (177) rechts E A 9		AE 10.		221 222
					223
27 Apr.	Von Rollin u. Feuardent 8936 M. 50 Pf. (Nr. 576/75)		= 10850 fr		224
190	Stater von Athen mit dem Namen des Königs Mithradat	5000	N		225
191	Stater Antiochus des III. mit sitzendem Apoll vor seinen Füssen die Lyra Kern und ⚓ im Felde	1800	N.		226 227
192	Stater Antiochus des III. mit sitzendem Apoll, im Felde ⊛	1800	N		228
193	Simons Sohn d. Gorg geprägt auf einen Denar Traians dessen Nase Mund und Kinn sichtbar sind.	~~1500~~ 150	R.		229 230
194	Simon, zwei Posaunen Ŗ $\frac{Y}{O}W$ im Kranze	900	R		231
195	—, zwei Posaunen Ŗ Traube gegr. auf einen Denar Traians	200	R		232
196	—, Opfergefäss und Palmzweig Ŗ Traube	200	R		233
197	—, Palmzweig Ŗ Traube	150	R		234
198	—, Lyra Ŗ Traube	200	R		235
× 199	Herodes Antipas Ŗ TIBEPIAC in einem Kranze.	150	AE 20		236
200	Damascus, Septimius Severus, Brustbild des Arbanis mit spitzem Hut.	20	AE 15		237

201	Philadelphia Decap. Kopf der Demeter, eingestempelt der Kopf des Heraales. R/ Fünf Aehren	100	Æ 23
202	Dora, Traian	40	Æ 21
203	— Antoninus Pius.	120	Æ 27
204	Ptolemais? ΓΕΡΜ... ΛΟΥ vergl. Saulcy Tf. VIII 5 irrig.	50	Æ 13
205	Neapolis M. Aurel	40	Æ 18
206	— Philippus iun.	50	Æ 34
207	Nysa Scythopolis Gordianus	40	Æ 26
208	Sebaste, Domitian	30	Æ 12
209	Aelia Capitolina, Antoninus Pius	25	Æ 23
210	Ascalon, Antoninus Pius	40	Æ 28
211	— —	25	Æ 16
212	Gaza, Commodus	40	Æ 27
213	Bostra, Herennius Etruscus	30	Æ 24
214	Septimius Severus und Caracalla, ohne Stadtnamen, ein Schiff vor einem Leuchtthurm, LIBERALITAS	250	Æ 31
× 215	Sabrata Mauretaniae.	100	Æ 31

5 Mai. Durch Herrn Dr. v. Sallet angekauft für 2 Th. (711/75)

216	Rhadamsades ΕΙΥ aber ΡΑΔΑΜΥ ΒΑCΙ.ΕΥC		Æ 20

Von Lambros in Athen Nr. 538/1875 (2408 Fr.)

		fr	
217	Panticapaeum, Bogen und Köcher	10	Æ 20
218	Callatia, Dreifuss	30	Æ 24
219	Maronea, Caracalla	15	Æ 19
220	Pella, Nike	10	Æ 29
221	Magnesia Thes., Schiff ΑΡΓΩ	25	Æ 16
222	Lacedaemon, Eule	3	Æ 12
223	Trapezus, Bärtiger Kopf R/ Tisch ΤΡΑ(Π?)	100	AR 13
224	Amastris, Salonina, Kopf der Stadt	20	Æ 22
225	Germanicopolis, Caracalla, Reiter	30	Æ 19
226	Nicaea, Commodus, ΙΠΠΑΡΧΟC	200	Æ 25.
227	Pergamum u. Smyrna, Caracalla	60	Æ 30
228	Euromus, Adler	20	Æ 18
229	—, Holm	20	Æ 15
230	Taba, Salonianus, Pantharin	8	Æ 18
231	Cragus, Hirsch	6	Æ 18
232	Massicytus, Artemiskopf R/ Köcher im □	15	AR 13
233	— Hirsch	15	Æ 20
234	Attalia Claudius? Caligula?	24	Æ 18
235	— Nero?	40	Æ 19
236	Isindus, Valerian, Sitz. Frau mit einem Kinde, vor ihr eine Schlange		Æ 23
237	Side Gallienus, Aesculap	25	Æ 30

238.	Seleucia Cilic., Hadrian; Köpfe des Apoll u. der Diana Mionnet III 600. 296	30	Æ 30
239	Apollonos hieron, Zeus von Laodicea	40	Æ 21
240	Gordus Ephesische Artemis	12	Æ 18
241	Hyrcanis Sitzender Flussgott	25	Æ 20.
242	Maeonia, Nero	25	Æ 18
243	Magnesia Bacchus.	10	Æ 19
244	Philadelphia Amazone als Stadtgründerin	80	Æ 27
245	Saetteni Faustina iun., Apoll.	40	Æ 18
246	— Otacilia Sitz. Flussgott.	10	Æ 22
247	Temenothyrae „Flabiopolis" Mercur	45	Æ 23
248	— Saloniae, Hercules u. ein Flussgott	35	Æ 26
249	Tralles „Augustus," es ist Pollio, ΠΩΛΛΙΩΝ, Tempel	25	Æ 25
250	Acmonia „Volusianus", Der Kaiser zu Pferd usw.	30	Æ 28.
251	~~Alia~~? Crispina, Cybele Okoklein!	40	Æ 25.
252	Bruzus, Apollo	40	Æ 18
253	Julianus Apostata, Serapiskopf, Sitzender Nil	25	Æ 15.
254	Genua Testone unter Ludwig XII.	120	AR
255	— — unter Franz I	90	AR
256	Messina, Peter von Aragon u. Constantia (350 Fr.)	350	AV
257	Venedig Zecchino des Andrea Vendramin	50	AV
258	— Marin Grimau	22	AV
259	— Anton Priuli	25	AV
260	— Franc. Erizzo	25	AV
261	— Franc. Cornaro (600 Fr.)	600	AV.

11 Mai. Von dem Zimmermann Adolf Scheel in Arnswalde.

262 Ein in Arnswalde gemachter Fund von kleinen Silbermünzen Pommern's Mecklenburg's Schlesiens und einzelner Stücke von Ulm, Grafschaft Mark, Polen, Ungarn. 96 Gramm grössere und 2355 Gramm kleine Münzen.

12 Mai. Von dem Münzhändler Herrn Adolf Cahn in Frankfurt am Main 125 Mark (737/1875)

263	Didius Julianus ℞ Rector orbis	AR
264	Clodius Albinus ℞ Clementia Aug. Cos.	AR
265	Galerius Maximianus ℞ XCVI, T.	AR
266	Juba II. ℞ ET AM Füllhorn und Dreizack	AR.

Von der Dubletten-Auction des Kgl. Münzkabinets in Dresden (56 Mark) Nr. 772/1875

267	Bracteat von Adorf	AR

Mionnet III.			
	30	Æ 30	
	40	Æ 21	
	12	Æ 18	
	25	Æ 20.	
	25	Æ 18	
	10	Æ 19	
	80	Æ 27	
	40	Æ 18	
	10	Æ 22	
	45	Æ 23	
	35	Æ 26	
	25	Æ 25	
fw.	30	Æ 28.	
	40	Æ 25.	
	40	Æ 18	
	25	Æ 15.	
	120	R	
	90	R.	
	350	V	
	50	V	
	22	V	
	25	V	
	25	V	
	600	V.	

310	Traian Rf SPQR etc. der Kaiser zu Pferd etc. Hlf Büste, guter Styl. / COS VI			E I	26 Mai
311	Hadrian Rf ADVENTVI AVG SICILIAE Die Sicilia trägt ein deutliches Tropaeum.			E I	
312	" Rf EXERC CAPPADOCICVS			E I	N. 332 a
313	" Rf RESTITVTORI HISPANIAE			E. I	
314	Commodus Rf IOVI DEFENS SALVTIS etc			E I.	
315	Caracalla Rf PM TR P XVIII etc. Der Kaiser u. Isis			E I.	
316	Elagabal Rf ADVENTVS AVGVSTI			E I.	
317	Faustina sen Rf IVNONI REGINAE Thron			E II.	
318	Caracalla Rf IOVI SOSPITATORI			E II.	
319	Aquilia Severa Rf LAETITIA			E. II.	
22 Mai	Von Herrn Hess in Frankfurt a/M. (213 fr) $\frac{771}{75}$.		fr		20 Juni.
320	Gallienus LIBERALITAS AVGG IIII etc		10	E. II.	
321	Percennius Niger Rf VICTORIVS TI AVG Victoria rechtshin		150	R	333
322	Quietus Rf FORT REDVX		25	B. II.	
323	Gallienus Rf LEG VIII etc Stier		3	B.	25. Juni
324	" " LEG XI " Neptun		6	B	334
325	" " LEG XIIII " Victoria		6	B	335, 6
326	" " " " Steinbock		3	B	337–40
327	" " LEG XXX Neptun		10	B	341–4
28 Mai	Von Herrn Merzbacher aus München. $\left(\frac{869}{75}\right)$. 792 fr = 633,60 M.				345–9
328	Florianus Aureus mit Sol im Viergespann CONSERVATOR AVG (500 fr)			A	
329	Florianus, Bronzemedaillon Rf MONETA AVG Die drei Monetae.		250 fr	E 36.	
330	Hadrian, Nomus Hermopolites		12 fr	E	28 Juni 350
331	Probus, FIDES MILIT Hlf CONS II		10 fr	Bill	351
332	" , PROVIDENT AVG Hlf CONS IIII		20 fr	Bill.	352
					353
					354
					355
					356
					357
					358
					359
					28 Juni
					360
					361

Vom 18. Mai an wurde die Sammlung des Grafen Prokesch in Graz übernommen, und den 26 Mai ihm die Beendigung der erfolgten Übergabe angezeigt. s. d. folgende Seite.

26 Mai — **Die Sammlung des Grafen von Prokesch-Osten,** Kaiserl. Oesterreichschen Feldzeugmeisters a. D. wurde mir am 26. Mai 1875 in Gratz von ihm übergeben. Sie besteht aus 10,916 Stücken, (575 AV, 7102 AR, 3174 Æ, 24 Potin, 39 Blei, und 2 Eisen). J. Friedlaender.

N. 332 a

Da unter jede eingelegte Münze eine Kartelle mit dem Namen des Grafen Prokesch gelegt wird, so bedarf es keiner Aufzählung. Eine Übersicht der Sammlung von dem Besitzer verfertigt ist vorhanden. NB. S. das letzte Blatt dieses Katalogs.

20 Juni. — Geschenk des Herrn Giel aus Petersburg.

333 Bronzemedaille des Fürsten Kutusoff. Æ

25. Juni — Von Herrn von Alten 16 kleine AR für 4 M. 80 Pf. (1048/75)

334 Heidenreich Wulf Bischof von Münster 1381 AR

335, 6 Bielefeld 2 AR

337–40 Bremen 4 AR

341–4 Hoya Otto II. 1290–1324 4 AR

345–9 — Otto III. 1383–1428 5 AR

Aus einem Funde in der Gegend bei Oldenburg.

28 Juni — Von Herrn Wirkl. Leg. Rath Dr. Busch (für 60 Mark)

350 Nicomedes IV. ΔΚΣ (unbekanntes Jahr) Ob N. der vierte? AR Tetradr.

351 Heraclea Bithyniae (?) AR 13 Mill.

352 Mathymna ~~Madytus~~, Diota ΜΑ ΘΥ (das Θ ist undeutlich auf diesem Ex.) Æ 20.

353 Rhodus, Rose v. v. im Kranze. Æ 34

354 Patraus, Adler, i. F. l. Tellerfackel. Æ 21

355 Kyzicus, Stierkopf mit dem Halse. Æ 14

356 Pergamum Stierkopf mit dem Halse Æ 18

357 Tabae, Salonina, Fortuna Æ 24

358 Chabarte Æ 20

359 Antiochia Pisidiae; Commodus? L. AVRELIVS ... R GENO COL(O)NIE ANTIOCH. Æ 20

28 Juni — Von Herrn Oberndörffer für 80 Fr.

360 Sabina, Diva, CONSECR... Adler S.C. (hinter dem Kopf der silberne Schildchen der Modenesischen Sammlung Æ 1

361 Nerva, CONCORDIA EXERCITVVM Zwei Hände halten einen Legionsadler Æ 1.

5 Juli — Von Herrn Vetrovich für 530 Fr. Nr. 1163/75. — 16. Juli

362 Magnesia Thessaliae — R 15 — 394
363 Thebae Thessaliae, Protesilaos — E 22.

17 Juli

Von Herrn Eigendut in Wiele für 9 Mark

364 2/3 Stück des Grossen Kurfürsten für Magdeburg 1683 — R
365 XII Markgrafen von L. Adolf Graf Bentheim Tecklenburg 165 — R
366 — — von Gustav Graf von Sayn Wittgenstein 1674 — R — 395

396–398

16. Juli — Von Rollin und Feuardent für 2300 Fr. — 399–402

367 Aetolia, Stater, Beizeichen eine kleine Artemis — N — 403–405
368 Alexandria, Pescennius Niger KS. Schiff — E 23 Mill.

406–407

16. Juli — Von Herrn Sambon aus Neapel für 5468 Fr. Nr. 1057/75

369 Agrigent, ΣΙΛΛΑ ΖΟΝ unter dem Seekrebs — 500 — N 12 Mill. — 408 409
370 Croton Dreifuss KS. Vertiefter Stein — 600 — R 27 — 410
371 Pandosia Kopf der Hera Lacinia v. r. Kg ΠΑΝΔΟΣΙΝΟΝ Pan sitzend m. Stud — 1000 — R 23. — 411, 412
372 Locri Epizephyrii, Adlerkopf Kl Kg Amphora O — 40 — R 6 — 412
373 Rhegium, Apollokopf r. Kg Löwenkopf r. v. — 10 — R 6 — 413, 414
374 Rybastini Kg Herakles und der Löwe, unter ΔΑΙΟΥ — 10 — R 13
375 Salaria oder Salarina. ΑΥΤΟΣ Zeus sitzend mit dem Adlerscepter Kg CΑΛΑ Bärtiger bekleideter Dionysos mit Cantharus u. Traube — 300 — R 12 — e. d.
376 Messana, ΜΕΣΣΕΝΙΟΝ Farrenkopf mit dem Stabe l. Kg Löwenkopf v. v. — 450 — R 25.
377 Naxus, die ältere Fratine ΝΑΧΙΟΝ — 200 — R 21 — 416
378 Selinunt, Selinonblatt Kg dasselbe im vertieften Quadrat — 25 — R 24 — 416
379 Philistis, mit jagendem Zweigespann — 60 — R 16 — 417
380 Arsakiden — 400 — R 27
381 Samos. Prora Kg Löwenkopf v. v. — 600 — R 28 — 20 Juli
382 Neapolis, grosser Stempel mit ΠΛΟ — 15 — R 21 — 418
383 Capua, zwei ein Schwein haltende Krieger — 100 — E 24
384 Teanum Sidicinum, über dem Stier Lyra, im Abschn. SIRIKI.. — 30 — E 20 — e. d.
385 — — , über dem Stier Stern, im Abschn. ΣΥΛΛΙΚΙ.. — 8 — E 18 — 419
386 Aesernia unter dem Pferdekopf ΑΥΤΥΣΚΑ., dasselbe neben der Aehre — 25 — E 21
387 Rhegium Löwenkopf v. v. Kg Lyra — 30 — E 15
388 Centuripae, Löwe KENTOPIMINAN — 150 — E 32 — e. d.
389 Faustina senior und Galerius Antoninus. — 200 — E 28 — 420
390 Martinianus DN MARTINIANVS P F AVG. — 300 — E 20. —
391 Quietus Kg Indulgentiae Aug. — 40 — E 22 —
392 Constantius Chlorus Kg XCVI AQ — 25 — R — 421
393 Romanus IV. + ΠΑΡΘΕΝΕ COI ΠΟΛΥΑΙΝΕ Kg ΟΣ ΗΑΠΙΚΕ ΠΑΝΤΑ ΚΑΤΟΚΘΟΙ — 350 — R — 422

16. Juli — Von Herrn Behncke für 12 Mark.

394 Regensburger Dukaten des Kaisers Karl VII. N

17. Juli — Von Herrn Cantor Thürmann für 75 Mark.

Brakteaten, 14 ganze u. 6 durchschnittene Hälften, aus einem Funde an der Altenburgschen Grenze bei Pölzig, einige hundert haben hier vorgelegen, die ausgelegten sind die besten jeder Art. 415 M, 436 M

395 K. Friedrich I. TECVS REX VII Die sitzende Kaiser A

396–398 Drei von Kaiser Heinrich VI. mit unlesbaren Aufschriften welche auf 3 A

399–402 vier Hälften HEINRIT IM.. und SAR ET SEM. Lautes 4 A

403–405 Berchtold Bischof von Naumburg Zeit 3 mit BERCDOLDVS EP Bischof mit Kelch und Pedum. 3 A

406–407 — 2 mit derselben Schrift BERTOLDVS EPIS EIEEN Bischof mit Pedum (und Reichsapfel?) 2 A

408 409 — 1 und eine Hälfte .. EPIS EIEII Bischof mit Pedum u. Reichsapfel 1½ A

410 — 1 Bischof mit Kreuzstab und Pedum A

411, 412 Pegau Siegfried + IACOB APOSTOLVS · SIFRIDVS / A

412 — — eine Hälfte + SIFRID abbas pegaVIIENSIS ½ A

413, 414 Quedlinburg, für Ecca. Äbtissin mit Buch Palmzweig und grossem Kreuz 2 A

Von Herrn Präsident Rolle in Merseburg aus demselben Funde.

415 Wie oben Nr. 396–398 ohne Schrift A

416 Berchtold wie Nr. 406 u. 407 A

417 Pegau wie 413 aber undeutliche Schrift. A

Von Herrn Teinpe für 12 Franken 1875.

418 Tomi, Philippus T. und Otacilia Severa. RS. Fortuna. E 27 Mill.

Von Herrn Prof. Tieweger 1875. (50 Mark)

419 Medaillon des Kurfürsten August von Sachsen RS. Gottes Gebot übertra Adam durch der Eva Rat, Adam u. Eva am Baum, und 4 Wappenschilder. A 30 Mill.

Von Herrn Bruder Egon 1876 (für 206 Mark)

420 Caracalla, RS. AVGVSTI COS S C. Severus u. Caracalla als Consuln auf dem Suggestus sitzend, vor ihnen ein Victor, hinter ihnen der praefectus praetorio(?) E II

421 Jetonchen des M. A. Trevisan Doges von Venedig N

422 Goldstück von 6 Ducaten des Card. Lang Erzb. von Salzburg 1539 RS. Sct. Rudbertus und Sct. Virgilius N

21. Juli — Von Herrn Hess für 222 Franken. — 444

423 Aureus des Constantin d. Gr. Gloria exercitus Gall. Der Kaiser reitend — N.
424 Domitian Auaar Victoria Augusti. — R Q. — 445
425 Constantin d. Gr. als Cäsar Rv Virtus militum, Burg. PTR. — R — 446

22 Juli — Von Herrn Dr. J. Egger in Wien. — 2 Aug.

426 Goldmünze „von Acca, Jahr tausend einhundert fünf und siebzig der Messianischen Zeitrechnung usw. in arabischer Sprache. — N 22 M. — 447
427 Ungarn Stephan II — R 14
428 — Bela II — R 14
429 — Geiza II — R 14 — 448
430 — Bela III — R 14
431 — Bela IV — R 14
432 — derselbe — R 14 — 449

Geschenk des Herrn Dr. Mordtmann aus Constantinopel.

24 Juli — 450

433. Jüdische Münze. Zweiblättrige Vase ω ϟ Rv Weinblatt
O V + B ? Angeblich in Palmyra gefunden. — E 13 — 12 Aug.

Von Herrn L. Hamburger für 26 Fr. 10 Sgr.

434 Goldmünze Joh. Friedr. von Sachsen mit nackter (bekleideter) Sächsischer und dem Namen Karls V. 1552. — N — x) 451 — x) 452-3
435 Roger von Antiochia 1112-1119 KE·BOHΘEI·TW·CΩ·DOMΛW·HΠOT- TEPIΛW — E — 454 — 455
456
27 Juli. — Von Herrn Thärmann zu den Bracteatafeln No. 395 bis 417 gehörig, für 5 Fr. angekauft. 5 Stücke. — 457 — 458
436 FRIDERICVS IMPERATOR) ET SEMI ‹ sitzender Kaiser v. v. — R — 459
437, 438 Ebenso, der Fehl undeutlicher. — 2 R — 460
439 Hälfte eines Exemplars. RATOR ET SEMRA derselbe Typus — R — x) 461
440 HEINRV.... derselbe Typus — R. — 462-466
Diese Münzen weichen von den früher gekauften nicht unbeträchtlich ab. — 467-475

Von Herrn Dr. Mordtmann aus Constantinopel eingetauscht gegen ein Exemplar einer indischen Münze, von denen vier völlig gleiche mit der Fox'schen Sammlung gekommen sind.

441 Abdera, Greif l. Rv Hermes stehend r. im □ — R 15 — 476
442 — Traian Rv stehende Victoria. — E 18
443 Palmyra? Helioskopf v. v. Rv ΠA Kopf einer Stadtgöttin r. — E 13
Nach Schreiben des Herrn Dr. Mordtmann hat er diese mit 40 ähnlichen in Palmyra gefunden.

444 Türkische Medaille für die Offiziere und Soldaten welche Kars erobert haben — A 36 Mill.

445 Türkische Medaille für den Krimfeldzug 1855. — R 36 Mill.

446 Rumänien 1 Leu 1874. — E

2 Aug. Von Herrn Hamburger für 81 Mark 1315/75.

447 Jacobino von Papst Paul II. mit der h. Veronica, welche das Schweißtuch hält. — N.

Von Herrn Oberrendörfer für 85 Mark 1305/75.

448 Dukaten des Kurf. Ferd. Maria von Baiern 1671. Sancto Nicolao, der Heilige als Bischof sitzend, KS. Wappen, Restauratori. — N.

449 Utrecht Taler von 1584, Madai Nr. 4737 — R

Von Herrn Overlach zu Ulsar Nr. 1261/75

450 Jacobino des Dogen Joh. Bembo — N.

12 Aug. Von der Kgl. Münz Direction im Auftrag des Kgl. Finanzministeriums für den Goldwerth verkauft. Diese 25 Münzen sind bei Kloster Posa (bei Zeitz) gefunden.

x) 451 Dukaten von Georg Wilhelm von Brandenburg — N

x) 452-3 Zwei von Philipp v. Solms. — 2 N

454 — Moritz von Hessen 1626. — N

455 — Albert von Baiern 1506 — N

456 Goldfloren von Ludewig III. von der Pfalz (1410 – 1437) — N

457 Dukaten von Georg Friedrich v. Hessenstein Erzb. v. Mainz 1627. — N

458 — von Karl Emanuel von Savoyen 1601 — N

459 — Dukaten — N

460 — Campen 1602 — N

x) 461 — Stephan Bathory 1576 Siebenbürgen. — N

462-466 Fünf arabische (türkische Münzen 2. Th. von Misr) — 5 N

467-475 Neun Dubletten: Fugger, Georg Friedrich von Preussen 1596, 2 Frankfurter, 5 holländ. Dukaten. — 9 N

Da auch diese für den Goldwerth verkauft werden, sind sie mit übernommen worden.

Von Herrn Hamburger für 200 Mark

476 Constantin der Gr. ℞ PRINCIPIS PROVIDENTISSIMI SAPIENTIA (die letzte Hast auf einem Cippus auf welchem die Eule sitzt); unter die Füssen der Mauern. TARL. Die Buchstaben STANT und die entsprechenden der KS. TISS sind modern, es war daselbst ein Loch. Nur aus Beger und Cayley bekannt. Das Begersche Exemplar ist falsch. — N

19 Aug. Geschenk des Herrn Dr. Kersten

477 Tyrus Macrinus, Rv Tempel, Ein-Aquädukt COL ME....(G)ENICES. Vergl. E 31. 498 Sicy
Severus Alexander Mionnet I' 438 675 mit Sep. Tyro Me- 499 My
trop. Col. Genit. und derselben Typus 500 Ale
501 Selg
502 Bl

20. Aug. Geschenk des Herrn Coqui. 1471/75. 503 Cle

478 4 Brakteaten und 39 Denare des 14. Jahrh. gefunden zu Lüttgen- 504 Bz
dorf im Kreise Teltow I, mit einem kleinen bronzenen Crucifix. S. 505– 509

27 Sept.

25 Aug. Von Herrn Percovich für 500 Franken 1460/75. 510 Con

479 Macedonia romana. Kopf Alexanders, daliater ©, MAKEDONEN 511 Mek
Rv SVVRA·LEG PRO Q Keule, die Feldbinde und das Subsel- 512 Aug
lium des Quaestor. Vielleicht das zweite bekannte Exemplar. R 31 Mk 513 Olb

6. Sept. Aus der Sammlung des verst. Director Wiggert in Magdeburg für 90 Mark.

480 Pertinax, Divus, Adler R 4. Oct.
481 — liberatis civibus R 514
482 Athen Vierteldrachme, sehr schön R 515
483 Mysia, Gordianus III. Stehende Tyche, überprägt. AE 30 M

5. Oct.

11 Sept. Von Hrn Clericus für 20 ℳ (1514/75) 516

484 Tetradrachme von Arsaces XIV (Γ Ξ Τ) R
485 Medaille v. Heinrich IV. v. Frankreich. ORITVR ET LACTE VIRESCIT R
486 " " Wilhelm III und Maria v. England. 2 Brustbilder. R

517

20 Sept. Von Hrn Hirsch (1566/75) 518

487 Denar von Egbert, König von Kent R.
488 " " Offa " " Mercia R
489 " " Otto III u. Adelheid mit ITAL R 12 Oct.
490 Medaille auf Pronis E. 519

520

21 Sept. Von Denselben (1588/75)

491 Aureus des Augustus mit Steinbock und SIGNIS RECEPTIS (80 Mk.) N.
492 Doppelzechino von Papst Julius II mit Portrait und Schiff. (100 Mark) N 15 Oct.
493 Zecchino Clemens VII für die Mark Ancona (80 Mk.) N 521
494 Genuesenpfennig mit dem Kopf Philipps II rechtshin. (12 Mark. R.

22 Sept. Von Hrn Dr. v. Heldreich aus Athen. (1575/75). 265 fr 25. Oct.

495 Aureus Constantin d. Gr. RESTITVTORI LIBERTATIS Roma sitzend. Der stehende Kaiser 150 fr N. 522
496 Thebae, Heller Schild mit Keule Rv OE Biota. 8 R 7 Mk.
497 Patrae, Commodus. Rv Büste der Stadtgöttin. 8 E 26 M

498	Sicyon. Kopf der Taube r. Rf Σ. Tetartemorion.	4	AR 4 Mill.
499	Myrina Lemni. Pallaskopf n. Eule	5	Æ. 11
500	Alinda Cariae. Weibl. Kopf Rf Adler.	3	Æ. 12
501	Selge, Aurelian Rf Opfernder Genius	20	Æ. 31.
502	Blaundus, Volusian Rf Apollo stehend.	20	Æ. 30.
503	Cleopatra Ptolemaei VII. Kopf mit Elephantenfell Rf Adler	20	Æ 22
504	Byzantinische Bleibulle mit stehendem Engel	15	PL. 27
505–509	Mittelalterliche serbische M., noch zu bestimmen.	2 zu 3 3 zu 2	5 AR
27 Sept.	Tausch mit Hrn Leutnant Löbbecke aus Braunschweig. (1631/75).		
510	Conana, Sev. Alexander Rf Stehende Fortuna.		Æ. 21 Mill.
511	Metropolis Isauriae, Geta. Rf Stehender Herkules. Getas Name ausgerieben?		Æ. 22 "
512	Augusta, Gallienus Rf Stehender Bacchus		Æ. 26 "
513	Olba, Oberpriester Ajax und Augustus. Hf Kopf des Augustus. Rf Blitz		Æ. 25 "
	Die dafür gegebnen Dubletten (8 AB 1 Æ) sind am Ende des Acc. Catalog. I verzeichnet.		
4. Oct.	Von Herrn Hirsch für 120 Mark. 1666/75		
514	Pertinax, DIS CVSTODIBVS Fortuna. 80 Mark.		AR
515	Karl V. für Sicilien 1544. 40 Mark		AV
5. Oct.	Von Herrn Thieme für 36 Mark		
516	34 falsche karolingische und französische Silbermünzen zum Schutze gegen Ankäufe solcher Stücke angekauft.		
	Von Herrn Dr. Nachtigall geschenkt 1688/75		
517	Arabischer Solidus in Spanien mit latein. Aufschriften geprägt SLD FERIT INCPN IND CXII usw.		AV
518	Libya Unbärtiger Herakleskopf Rf Löwe r. 4 unter seinem Leibe (Abschnitt ΛΙΒΥΩΝ).		AR
12 Oct.	Von Herrn Egger in Pesth 1707/75		
519	Aureus des Claudius Rf Constantiae Augusti		AV.
520	Tetradrachmon Alexanders d. Gr. in Callatia gestempelt, (liegt bei Callatia)		AR.
15 Oct.	Von Herrn Amsler für 6 Th. 1762/75.		
521	Einseitiger Medaillon mit vertiefter Umschrift IOANNES DE GHADDIS Kopf linkshin		Æ 96 Mill.
25. Oct.	Von Herrn Biondelli in Mailand für 120 Fr. 1815/75.		
522	Zerrhino des Markgrafen Wilhelms II. von Montferrat Sehr selten.		AV.

1875.

Oct. 27	Von Rollin und Feuardent 16 Münzen 1704/75. (2440 Fr.)		Einzelpreise von mir nach den Akten eingetr. R 1905
523	Galatia Sextans, Jupiter in der Biga	150 fr	Æ 26 Mill
524	Beneventum	100 fr	Æ 21 Mill
525	Venusia ? (VE) Heliöskopf v. r. Rj Stern im Halbmond, gepr. auf Venusia mit dem Brustbilde des Hercules r. (das VE scheint zum alten Typus zu gehören)	12 fr	Æ 21.
526	Mesina ΜΕΣΜΑΙΩΝ	300 fr	Æ 24.
527	Tyra Caracalla Rj Reiter	100 fr	Æ 23.
× 528	Cidramus Augustus	60 fr	Æ 21
529	Maues K. v. Bactrien, Elephantenkopf	75 fr	Æ 28
530	Nomus Oxyrynchites, Traian	150 fr	Æ 33.
531	— Memphites, Antoninus Pius.	200 fr	Æ 33
532	— Saites, Hadrian	35 fr	Æ 14.
533	Antonius u. Cleopatra ΑΝΤΩ/ΥΠΑ/Γ. Rj ΒΑCΙΛ/ΘΕΑ/ΝΕ	50 fr	Æ 27.
× 534	Philipp II. von Macedonien Stater mit ΒΑΣΙΛΕΩΣ ΦΙΛΙΠΠΟΥ	500 fr	AV 20
535	Jugendl. ianusartiger Kopf Rj ROMA Bundesschwur.	500 fr	AV 15.
536	Claudius restituiert von Traian	200 fr	AV
537	Papia Denar mit dem Greifen, Lyra u. Plectrum.	4 fr	AR
538	Roscia Denar, Beizeichen: Helm u. Beinschiene	4 fr	AR.
		2440 fr	
1. Nov.	Von Herrn Hamburger in Frankfurt Main.		
539	H. Hermann von Alemannien, Denar von Breisach		AR
540	K. Otto der Erste Rj STRAH BVRE		AR
2. Nov.	Von Herrn P. Fieweger 160 Mark 1814/75		
541	Viertelthaler des Hochmeisters des D. O. Markgraf Albrecht von Brandenburg von 1521 als viereckige Klippe geprägt. Vossberg kannte davon nur ein Exemplar. (100 Mark)		AR
542	Vitellius, Tutela Augusti, Sitzende Frau mit zwei kleinen Figuren		Æ II.
543	Faustina iunior, Diva, Aeternitas, Thensa von zwei Elephanten gezogen.		Æ I.
544	Pupienus, Liberalitas Augustorum, Steh. Liberalitas		Æ I.
6 Nov.	Von Herrn Th. Rhode, Edeleny, (1877/75)		
545	Aurelian, ~~Deo~~ Imp deo et domino Aureliano Aug. Rj Restitut. orbis.		Æ
546	— Büste des Kaisers mit nackter Brust Rj Jovi conservatori		Æ
547	— Ebenso, Rj Fortuna redux		Æ.
548	— Imp. C. Aurelianus invictus Aug. Rj Restitut. orbis		Æ
7 Nov.	Von Herrn Grafen von Hagen in Schloss Möckern geschenkt.		
549–556	8 Magdeburgsche Brakteaten		AR

10 Nov.	Von Herrn Oberndörffer 1917/75.	
557	Neapel Ferdinand I (von Aragonien) Gigliato mit den Typen seines Vaters Alfons I.	AR
558	— Alfons II. Tarì mit dem Hermelin	AR
559	— Ferdinand der Katholische, mit dem Adler u. Wappen	AR
560a	Von Herrn Rechtsanwalt Grasshoff in Belzig.	
	1 Krakauer Gr. von Casimir dem Gr. und 140 Brand. Pfennige des 1ten Jahrh.	AR
17 Nov.	Von Rollin und Feuardent für 2889 Fr. Nr. 1804/75.	
560	Maria Stuart Goldstück von 1555, mit ihrem Kopfe	AV
561	dieselbe; Silbermünze von 1562, mit ihrem Kopfe (Zus. 389 Fr.)	AR
562	Metapont, Drachme, Beizeichen: auffliegende Eule (150 Fr.)	AR
563	Philipp II. Doppelstater 15.03 Grm. (1500 Fr.)	AV
564	Damastium, Drachme (50 Fr.)	AR
565	Antiochus II. für Bactriana, die KS. hat den Typus des Diodotus. (800 Fr.)	AR
22. Nov.	Von Herrn Kanzleirath Tiede. 2011/1875 für 6 Mark	
566	Zweidrittel-Stück des Grossen Kurfürsten für Reinstein 1674	AR
567	Drittelstück Fr. Wilh. I von 1721.	AR.
25 Nov.	Von Herrn Dr. Egger in Pesth Nr. 1996/75.	
568 –590	23 kleine ungarische Mittelalter-Münzen	AR
26 Nov.	Von Rollin und Feuardent im Tausch gegen 3 im Verzeichniss der fortgegebenen Stücke unter heutigem Datum notirten Münzen.	
591	Macedonia romana, mit LEG, Monogramm AX. Exemplar von grosser Schönheit und vollkommener Erhaltung.	AR
1 Dec.	Von Herrn Yantchoff in Sulina durch Vermittlung des Herrn Viceconsul Dr. Graser für 500 Fr. Nr. 1906/1875 der Reg. (11 M. 2 N 9 A)	
592	Valens mit sitzender Victoria welche VOTVMVLX auf einen Schild schreibt, im Felde O B. CONT M * 40 Fr	N Solidus
593	Constantinus II. Caesar, Brustbild mit den Händen l. Rs Principi iuventutis, im Abschnitt SMAN 180 Fr	N Solidus
594	Titus Caesar Rs Quadriga triumphalis, unrömische Fabrik 5 Fr	AR

		fr	
595	Marcianus Rg IOVI CONSERVATORI Sitz. Jupiter	20	AR
596	Constantin Monomachus	80	AR
597	Arsaces VII MAPTIANH	25	AR
598 - 602	Fünf bulgarische Münzen von Michael, Svietoslav, Arsen I. und II., Johann Schischmann	Zus. 150	5 AR

6 Dec. Von Herrn Glatz in Halle a/S.

603 Türkische Silbermünze, auf deren Vorderseite das Bildniss Karls XII eingraviert ist und Carolus XII. D. G. S. G. V Rex reve. in Stral. A 22. Nov. Aº 1714.

9 Dec. Geschenk des Herrn Antonio Rossi in Markarska in Dalmatien

603a Vier kleine Silbermünzen der Dogen 1, Sebastian Ziani 1172 2, Orio Mastroperto 1179, 3, Enrico Dandolo 1192 4, Lorenzo Tiepolo 1268. AR

9 Dec. Von Herrn Oberndörfer in Hamburg (2120/75.)

604.	Heinrich von Galen Liefländ. Hochmeister 56 Viertelthaler	AR 28 Mill.
605	Wilh. Heinrich Prinz von Orange 1665	AR 22 M.
606	Heinrich IV K. v. Castilien Billon, Kopf v. v. Rg Castell	Bill. 27 M.
607	Derselbe, Castell u. Löwe	Æ 24 M.

14 Dec. Von Herrn Nolte und Co. für 36 Mark Goldwerth 30 Mark Nr. 2174/75.

608 Nobel Philipps II. als Herzog von Geldern u. Graf von Zütphen 1579 AR

16 Dec. Von Herrn Hess für 160 Mark. (2175/75)

609	Heinrich Herzog von Sachsen Silberne vergoldete Medaille von 1539	AR 47 M.
610.	Julius II. Med. Justitiae Pacis fideique recuperator	Æ 47 M.
611	Leopold Wilhelm Erzherzog v. Oesterreich von Waterloos (zu Mergentheim)	Æ 47 M.

17 Dec. Von der City von London geschenkt (Nr. 2157/75)

612 Medaille auf die Anwesenheit des Kaisers Alexander II. von Russland in London 1874. Æ 80 M.

Geschenk S. M. des Kaisers (Nr. 2166/75)

613 Denkmünze mit dem Kopfe des Kaisers Franz Joseph, auf den 1000 Meter tief gesenkten Schacht zu Pribram in Böhmen AR 30 M.

27 Dec. Auswahl aus der Sammlung des verstorbnen Dr. Geissler Gutsbesitzer in Gr. Seitschen bei Bautzen. Durch letztwillige Verfügung hat er dem Münzkabinet gestattet auszuwählen und die Preise selbst zu bestimmen. Nr. 2155/1875.

614 As der Terentia C.T.R... (von dem E des Monogramms ER ist hier keine Spur. Æ

615 Caesar, Cossutius Maridianus AR

616 Augustus, Signis parthicis receptis in drei Zeilen Cohen 50 Fr. AR

617 Agrippa, restituiert von Domitian Æ II

× 618 Lugdunum, Claudius Æ 22 Mill.

619 Tiberius, von Titus restituiert Æ II

620 Germanicus, von Domitian restituiert Æ II

621 —, von Titus restituiert Æ II

622 Claudius, Imper. recept. am Castrum AR

623 Eine abgenutzte mit eingeschlagenem Stempel BON Æ II

624 Galba, Diva Augusta AR

625 Otho, Pax orbis terrarum AR

626 Domitian, Germania capta Æ I

627 Traian S.P.Q.R optimo principi mit eingeschlagenem gekrönten C. Æ I

628 Plotina, Ara Pudicitiae AR

629 Hadrian, P.M. Tr. P. Cos. III Minerva Æ I

630 —, — Prora Æ IV.

631 —, auf der Ks. auch ein Kopf des Hadrian Æ II

632 —, Pont. Max. usw. Steh. Pietas Æ II

633 M. Aurelius, Cong. Aug. III Tr. P. Æ I

634 Pertinax, Vot. Decen. usw. Æ I

635 Pescennius Niger, Bonae spei Spes AR

636 Septimius Severus, Di patrii Bacchus und Hercules Æ Denargrösse.

637 Caracalla, Circus maximus Æ I

638 Epoche des Julianus, Deo Sarapidi Rq Vota publica Æ 18 Mill.

639 Salonina, Securitas, O Bill. Quinar.

640 Crispus, Brustbild mit Schild auf dem ein Solkopf Æ 20.

641, 642 Zwei Æ II von Vespasian und Salonina mit dem XLII welches die Vandalen eingraviert haben. Æ II

643 Contorniat, Kopf Alexanders des Gr. Rq Rennbahn. Æ

1875.

644.	Contorniat Kopf des Julius Caesar ℞ Quadriga	Æ
645	— Kopf des Nero, ℞ Ceres u. Annona	Æ
646.	— ℞ Herrules der Pallas die Hand küssend	Æ
30 Dec.	Geschenk des Herrn von Transche-Roseneck aus Lievland durch Herrn Dr. Voss.	
647	Silbermünze des Bernhard von der Borg Meister des Schwertordens im Felde ein Schild mit drei Vögeln (Staaren)	AR
30 Dec.	Eingetauscht von Hoffmann in Paris gegen 13 Dubletten des Kabinets. S. (2267/75)	
648	Constantius Sohn Constantins des Gr. KS. Victoria Aug., im Felde LXXII, im Abschnitt SMANI.	N
649	Macedonia prima. Kopf des dodonäischen Zeus ℞ Diana tauropolos.	AR 32.

1876.

3. Jan.	Von Herrn Kurth (Nr. 2284/75.)	
1 ~~650~~	Doppelducaten der Königin Christina von Schweden von 1646 mit Ring und Anhängsel von Perlen. Gewicht 3 Duc.	N.
4 Jan.	Von Herrn von Heldreich (2268/75)	
2, ~~651~~	Dionysopolis, Severus Alexander, Serapis opfernd	Æ
3 ~~652~~	— Gordianus III, derselbe	Æ
4 ~~653~~	Marcianopolis, Caracalla und Geta, Apoll	Æ
5 ~~654~~	— Philippus II Sitzender Zeus	Æ
6 ~~655~~	Nicopolis Moes., Caracalla? ΥΠ ΝΟΒΙΟΥ ΡΟΥΦΟΥ usw. im Felde	Æ
7 ~~656~~	Byzantium, Geta Delphin u. zwei Fische	Æ
8 ~~657~~	Macedonia, Satyrkopf von vorn	Æ
9 ~~658~~	Scotussa, Traube	Æ
10 ~~659~~	Pyranthus, Palmbaum	Æ
11 ~~660~~	Amisus, Domna Sitzende Fortuna	Æ
× 12 ~~661~~	Cerasus, Cornelia Paula, Sitzende Roma	Æ
13 ~~662~~	Trapezus, Tranquillina Steh. Bacchus?	Æ
14 ~~663~~	— Philippus I. ℞ Kopf mit Mauerkrone	Æ
15 ~~664~~	Rhescuporis III., Sitzende Tyche	Æ

A	16	665	Lampsacus ΔΙΑ Apollokopf ℞ Galley geflügelt ℞ Pferd 1,18 g	A 10 Mitth.
A	17	666	Nisyros ΝΙΣΥ über Delphin	A 11.
A	18	667	Seleucia Cilic. Caracalla, Zeus ab Kind zwischen bei Corybarbas	A 28.
	19	668	Tarsus, Sitz. Zeus ΑΔΡΙΑΝΗΣ ΤΑΡΣΟΥ ℞ ΤΥΧΗ ΜΗΤΡΟΠΟΛΕΩΣ Sitz. Tyche mit dem Steuerruder.	A 26
	20	669	— Caracalla ℞ Krone mit Perlen	A 31.
	21	670	Philadelphia Lydiae, Tosian.	A 21
	22	671	Eucarpia, Maximinus und Maximus	A 26
	23	672	Otrus, Caracalla, Seneca gleichstand	A 33.
	24–27	673–676.	Münze von 5, 2, Drachmen, 50 und 20 Lepta ab K. Georg von Griechenland	R.

Von Herrn L. Gerber Nr. 31/76 (10 M. 50 Pf.)

N	8 Jan.	Dukaten von Weimar mit den Köpfen von acht Brüdern	
	N. 28	unter denen auch Herzog Bernhard sich befindet 1615	N.

Geschenk ab Herrn L. H. Klepzig Nr. 41/76

	10 Jan.		
	29	Jever. MON NOVA IEVER Löwe IN/LEO/FACIEM/VIRT/1660 rechts hin.	Billon.

Von Kreisgericht in Arnsberg 1502/75

N.	10 Jan.	Fund im Valme Thal bei Arnsberg, bei Ausrodung eines alten Eichenwaldes gefunden.	
	30	Teuron von Büderich	
	31	— WILBERTVS DE	
	32	— von Konrad von Odenburg	
	33	— von Robert von Burgund	
	34	Grosden von Mülheim	
	35	— Ludwigs III von der Pfalz 1438	
	36–60	25 Prinz verschiedener Arten von Wilh. I. und Dietrich VI. Grafen von Limburg an der Lenne	R
A	61	Grosden desselben Dietrich	
	62	Pfennig der Grafschaft Mark	
	63	Breite Grosden Johann IV. von Brabant	
	64	— — Ludwigs II de Male	
	65–67	— — der Jarqueline von Hennegau, Johann, Wilhelm.	
	68	Grosden von Jülich mit dem H. Karl	
	69–70	Zwei Pfennige von Friedland	
	70	Pfennig von Malchin	

72-73 Zwei Ephraime von Neubrandenburg.

13 Jan. Von dem Bureaudiener Brandenburg (65/76)
für 1 M. 50 Pf. gekauft.

74 Billonmünze des Pfalzgrafen Franz Adolf Bischof von Breslau B.
75 Stadt Münster IIII Æ
76 Stadt Hamm III Ofen. Æ
77 Theodor Adolf Bischof von Paderborn 1651 Æ.

18. Jan. Durch Herrn Dr. v. Sallet besorgt für 1½ Mark.

78, 79 Ein Denar (Fraak) und ein Stück von 50 Para des Fürsten Milosch Obrenowitsch von Serbien. 2 R.

19. Jan. Von Herrn Oberndörffer (Nr. 75/1876) 268 Mark.

80 Neapel, Karl V. Pax verbreitet Bücher Magna opera domi N
81 Castilien, Johann II. mit den Wappen des Ordens de la banda N
82 Maiorca, Karl V. N
83 Aragon, Martin N
84 Portugal, Johann III. N
85 Spanisch arabische Münze I N
86 Krönungsmünze des K. Alfons II. Die Krönung d. S. Michael R.

27. Jan. Von dem Gymnasium in Bückeburg eingetauscht gegen 18 ausgesonderte Dubletten welche unter heutigem Datum in das Verzeichniss der fortgegebenen Münzen eingetragen sind.

87 Sinope Kopf der Artemis r. – (ΣΙ)ΝΩΠ Sitzender Poseidon mit gefüllegen: Helioskopf r. v. zwischen Delphin und Scepter, R; eingeden Worten ΕΙΝΛΠΕΛΝ. schlagen: Kopf des Zeus l. AR 21

29 Jan. Von Herrn Binge 26 Æ für 108 Mark (184/76)

88–99 M. Aurelius 12 Æ I Æ
100–107 Faustina iunior 8 Æ I Æ
108 Commodus Æ I Æ
109–111 Lucilla 3 Æ I. Æ

112 113 14. Jan. 114 115–117 18. Jan. 31. Jan. 118 5 Febr. 119 10 Febr. 120 121 14 Febr. 122 18 Febr. 123.

112	M. Aurelius Æ I.	Æ I
113	Phoraea ΕΠ·C·ΑΦΦΙΑΝΟΥ Cybele u. Tyche.	Æ 26 Mill.
29. Jan.	Von Herrn Fieweger 4 Mark (155/76.)	
114	Postumus geprägt auf Antoninus Pius	Æ I
	Von Herrn Professor Dr. Fritsch (157/76)	
115-117	Drei Silbermünzen von Mohamed Khan.	
31. Jan.	Durch Herrn Webster auf der Auction Davis	
118	Tetradrachmon Alexanders des Grossen mit der Elephantenhaut u. Ammonshorn. RS. Sitzender Zeus, Beizeichen: Blitz HH	AR
5 Febr.	Von Herrn Prof. Luschin von Ebengreuth in Graz.	
119	Goldfloren des Erzbischofs Engelbert III. von Köln	N.
10 Febr.	Von Herrn Kaufmann Nr. 318/76) 12 M	
120	Tomi Maximinus, Nemesis	Æ 26
121	— Caracalla? oder Geta?, Pallaskopf	Æ 18.
14 Febr.	Von Herrn v. Fabiankowski eingetauscht gegen 3 Denare des Tiberius Galba u. Vespasian.	
122	Friedrich der Grosse Viertelthaler 1764 F.	
18 Febr.	Geschenk des Kaiserl. Oestr. Majors Markl.	
123.	Alexandria, Claudius Gothicus, LA Fortuna auf dem Ruhebett.	Æ

20 Febr. Von Herrn Marchese Strozzi für 600 Lire in Papiergeld Nr. 383/76

124 Aureus des Augustus, Ks. M. DVRMIVS III. VIR Seekrebs, einen Schmetterling haltend. (Cohen 500 Fr.) AV.

22 Febr. Geschenk des Herrn Nitsche. aus Völk. Mus. abgegeben

125 Goldbracteat, von nordischer barbarischer Arbeit. Zwei thronende Kaiser zwischen ihnen Victoria VICTRO IAA∞ rückl. Unten MOD siehe hier am Ende Seite 18; 30 März 76 AV

126 Goldabschlag einer Silbermünze von Joh. Wilh. v. d. Pfalz für Jülich und Berg 1653. AV

127 Kleine Goldmünze (Achtel Ducaten) desselben von 1711 mit d. Reichsapfel und: redit unde venit 1708 AV.

Gekauft von demselben für 100 Mark.

128 Goldmünze Ludwigs des Frommen, barbarisch, AV

129 Floren von Karl Robert Beizeulen: Krone AV

130 Floren von Ludwig III. von der Pfalz, zu Oppenheim geprägt AV.

131 Ducaten des Erzbischofs Ernst von Salzburg 1553 AV.

132 Goldmünze von Chateau Renaud von Franz von Bourbon-Conti und Luise Marg. von Lothringen. AV

Tausch mit Herrn v. Transche Schwanenburg.

25 Febr.

133 Hermann von Galen für Reval 1555. AR

134 Hermann Bischof von Dorpat AR

135 Walter von Plettenberg für Riga 1532 Billon

136 Reval ohne Namen des Meisters (15)4Z ? Billon

137 Wilhelm Erzbischof von Riga (15)63 Billon.

29. Febr. Von Herrn Verrovich in Serres (200 Fr.)

138 Alexius III AR

139 Archelaus K. v. Macedonien, Pferd & ΑΡΚΕΛΑ Adler den Kopf zurückwendend AR

2 März. Aus der Reichskasse für den Goldwerth,
Auswahl aus den bei Einziehung der alten Goldmünzen zu-
rückbehaltenen besten Stücken. 65 Stück, wovon fehlten.

140–149 10 preuß. Doppelfriedrichsdor 1747 1749 1751 1753 1765
1767 1775 1776 1811 1848. 10 N

150–163 14 preuß. Friedrichsdor 1747 1751 1752 1752(B) 1753 1755
1763 1767 1774 1776 1781 1794 1818 1849. 14 N

164–169 6 preuß. Halbfriedrichsdor 1751 1751 B 1753 1769 1770 1806 6 N

170–174 5 Kronen Hannover 1857, Baiern 1857 u. 1866, Braunschweig
1859 Sachsen 1858 5 N

175–178 4 Halbkronen Baiern 1864 u. 1867, Hannover 1866,
Sachsen 1870 4 N

179–181 3 Doppelpistolen Braunschweig 1814 1825 1829 3 N

182–189 8 Pistolen Sachsen 1855, 1848 Kurhessen 1806, Meckl.-
Schwerin 1831, 1840, Hannover 1830 1855 1855 8 N

190 1 Halbpistole Braunschweig 1829 1 N

191 1 „Goldgulden" König Ludwig I. ohne Jahr für
Würzburg, wohl zur Kronbestätigung 1 N

192–199 8 Dukaten Würtemberg 1808, 1813, Sachsen Coburg
1842, Baiern 1805, Baiern Ludwig II. ohne Jahr
(Regierungsantritt 2) Baiern 1853 aus Rheingold, Baden
1807 Rheingold, Nassau 1809 (Es war noch ein N vom
Nassau da.) 8 N

200, 201 Zwei Fünfgulden-Stücke Baden 1830 Hessen Darmstadt (1842) 2 N

202–204 3 Halbpistolen Braunschweig 1822 1829 (letztere 2 Ex.) 3 N

4 März. Tausch mit Herrn v. Guérard in Melbourne.
Es gibt die folgenden, 100 Mark werthen 9 Münzen und
empfängt 52 Stücke von unseren ausgesonderten Dubletten
15 R 37 A, nämlich 13 griech. R 37 A 1 R Pompeius 1 R
Joh. Georg von Brandenburg.

205 Livland Wilh. v. Fürstenberg Halbmark Riga 1557
sehr selten (30 Mark) R

206 — Oerding desselben Reval 1558 (20 Mark) R

207 — Heinrich von Galen, Halbmark 1556 Riga (20 M.) R

208 — Gotthard von Kettler Oerding, Reval 1560 (7½ M.) R

209 — Oerding desselben, Reval 1560 (7½ M.) R

210 — Schilling desselben, 1561 (2 M.) R

211	Johann v. d. Recke Schilling selten (6 M.)	AR
212	Walter v. Plettenberg u. Jasper Linde Riga o. J. (2 M.)	AR
213	Jever in „Osterering" so, statt Osteringen.	AR 12

4. März — Geschenk des Herrn von Lagerberg

214, 215	Zwei Jettons mit seinem Wappen	Æ

Geschenk des Herrn Schwarz

216	Medaille von Fr. den Gr 1758 (ohne Werth)	Æ

6 März — Von P. Clem. Sibilian in Constantinopel für 100 L. turques 465 u. 502/76

217	Ariarathes R. v. Cappadocien Tetradrachmon mit den Typen des Mithradat VI. von Pontus.	AR

Von Herrn von der Marwitz 510/76 für 60 Mark.

218	Doppelducaten Joh. Casimirs von Polen 1659 (ohne Krone, mit Lorbeerkranz	N.

Von B. N. Petrides für 69 Mark. 605/76

219	Cydonia, Jüngling der die Sehne an den Bogen fügt	AR 20
220	Gortyna, Heros mit Schild u. Lanze	AR 18
221	Lyttus, Adler r. im Felde Eberkopf	Æ 17
222	Praesus, Blitz	Æ 16
223	Cnosus, Stern bey Labyrinth	Æ 12
224	Caligula u. Germanicus, Creta in Genere	Æ 22
225	Cyrene, Reh	Æ 14.

21 März. — Von Herrn P. Kraze (25 Mark.)

226	Gravierte Silberplatte mit dem Bildniß Karls I. von England im Dreiviertelprofil, auf der Kt. Inschrift von 1638.	AR 26
227	Stolberger Ducaten von 1734, d. n. e.	N

21. März 1876 — Von Hrn Yantchoff in Sulina durch Hrn Consul Dr. Graser 641/76 (150 Mark)

228 Silberne bulg. Münze — AR
229-31 Drei kupferne bulg. Münzen — Æ
232 Leo IV. Chazarus mit s. Sohne Constantin VI und s. Vater und Grossvater (VSSESSON) — AV
233 Murad — AR 17
234 Bajesid — AR 13
235 Mengu Timur aus der Dudschiden Dynastie von Bulgar — AR. 20

Durch Tausch mit dem Alterthums-Verein in Stettin.

236 Paustum, Verschleierter weibl. Kopf Rg PASV IIIIVIR Zwei Aehren neben einander — Æ 16.

23. März — Durch Tausch von Herrn Commerzienrath Kauffmann gegen 5 Brarteaten-Dubletten aus dem Frecklebener Funde.

237 Denar mit den Dioskuren und vertiefter Aufschrift ROMA — AR

29. März Nr. 238 — Von Herrn Rollin durch Herrn Tempe Halbstater von Rhodus. MA(P)IΩN Rose P o im vertieften Quadrat. — AV 15 Mill.

7. April. — Tausch mit Herrn P. Fieweger. 780/1876. Die ihm gegebenen Münzen sind hier am Ende verzeichnet.

239 Cornelia Supera Rg Junoni Aug. (240 Mark, Cohen 450 fr.) — AR
240 Sagan 1584. Dimidii grossi albi (8 M.) — AR 15 Mill.
241 Stück von 6 Ducaten von Ferdinand II. als Dux Silesiae (in Breslau geprägt) 1624 BZ. (100 M.) — AV 44
242 Niceforus Focas geprägt auf Constantin. — Æ
243 Arabisch-byzantinische Münze, nach Art derer des Justinus I. und Justinian — Æ 13
244 Thaler Georgs V. von Hannover auf die 50jährige Vereinigung Ostfrieslands mit Hannover 1865 — AR
245 Bremen 1864 Thaler mit Ansicht der Börse — AR
246 Goldgulden von Würzburg des K. Ludwigs I. von Baiern — AV
247 Würzburg, Christoph Franz, Bischof, Halbthaler 1725 — AR

248	Salzburg, Franz Anton Halbthaler 1717		R		288
249	Schottland, Jacob I. Halbkrone		R		289
250	Polen Sigismund III. Marienburger Seeligröschen 1600.		R		290
251	Deutscher Orden in Mergentheim (1)85 Mergentheim, (Frosch) Baiern		R		291
252	Livland Bernhard von der Borch Schilling Riga		R		292
253	" Walter von Plettenberg Terding 1530 Reval		R		293
254	" derselbe Schilling 1535 Riga		R		294
255	" Hermann von Brüggeney Kreuzschilling 1535 Reval		R		295
256	" " Schilling 1536 Riga		R		296
257	" " Kreuzschilling 1539 Reval		R		297
258	" Dorpat Jasper Linde u. Walter v. Plettenberg 1576		R		
259	" Gotthard v. Kettler Schilling		R		
260	" Ortsiger von Reval ohne Namen.		R		
261, 262	" Zwei Ortsiger von Reval ohne Namen.		2R		19 Apr.
263	Jetton des Heinrich von Bruggenbock Landmarschall der Ballei Livland		R		298
					299
15. Apr.	Von Herrn Hoffmann in Paris 787/86.				300
	(1765 Fr.)	kr			301
264	Lepidgrium, Kopf der Fyde R Kroncade Löttis mit Laurerkrone	20	E 20 M.		302
265	Antonia Pietidiae, Geta, Veit. dd nn nfsd. Victoria	30	E 84		303
266	Augusta Tit. Livia	10	E 16.		304
267	Julia Conti Domna ET PMT	40	E 28		305
268	Caesarea Samaritidis, (ETOC C) Claudius	20	E 20		306
269	Tyana, Caracalla, Pflüger	20	E 28		307
270	Neocaesarea, Caracalla, Vertrauliger Tempel	25	E 28		308
271	Olba, Ajax, Kopf des Hermes R Blitz	40	E 20		309
272	" " derselbe Kopf R Tropaeum	40	E 20		310
273	" " Kopf des Tiberius R Blitz	50	E 24		311
274	" " Kopf des Augustus R Blitz	30	E 23.		312
275	" " Blitz R Aufschrift	50	E 17		313
276	Armonia Poppaea	75	E 15.		314
277	Metz, Karl der Kühne	30	R		315
278	Toul, Karl der Einfältige	65	R		
279	Verdun Karl der Dicke	60	R		
280	Lothringen, Ferry IV.	20	R 18	28. Apr.	
281	Raoul	10	R 16		
282	Johann I, Hüftbild v. v.	150	R 29	316	
283	derselbe, das Wappenschild zwei Mal neben einander	50	R 25	317	
284	Renatus I. R im Felde	20	R 18	318	
285	derselbe, Patriarchalkreuz R Wappen	12	R 21	319	
286	derselbe, mit den Typen von Neapel	40	R 27	320	
287	derselbe, drei Lilien darüber eine Krone	75	R 31.	321	

	R	288	derselbe Wappen im Dreipass	40	R 30
	R	289	Renatus II. Halbblater	175	R 37
der 1600.	R	290	Anton, Brustbild mit dem Schwerte	200	R 32
Bizya (Frosches)	R	291	Metz Adalbero II Epinal	20	R 16
Bizya	R	292	— Herman	30	R 16
	R	293	— derselbe Marsal	18	R 16
	R	294	— Stephan v. Bar	40	R 18
Reval	R	295	— derselbe Marsal	15	R 15
	R	296	— Theodrich V. Kalbsturnos.	20	R 20
	R	297	Lothringen Franz III. 1736	225	AV. 26
1576	R				
	R				
	R				
	2R	19 Apr.	Von Herrn Lambros 10,000 Fr. Nr. 1564/75		
der Ballei					
	R				
		298	Uranopolis Tetradrachmon	5500	R.
		299	Altmacedonische Münze, TVNTENON Mann ein Pferd führend	3000	R
76.		300	Akanische Drachme mit Miltiades Namen	1500	R
	R	301	Argos, mit Diomedes das Palladium tragend, Reiger der Schwan	1500	R
Tauroromene	20	302	Achäischer Bund, Alea	160	E
Syria	30	303	— — Lusi	150	E
	10	304	Scylax	30	E
	40	305	Colophon, Apollokopf R. Lyra (rechts schön)	50	E
	20	306	Samos, Herakopf, R. Löwenkopffell v. v. (rechts schön)	20	E
	20	307	Bubon, Augustus	300	E
	25	308	Candyba, Gordianus III	800	E
	40	309	Hadrianopolis Pisidiae Gordianus III.	300	E
	40	310	Anazarbus Commodus.	180	E
	50	311	Messina	200	E
	30	312	Sebaste Phrygiae	50	E
	50	313	Turin, Philipp von Savoyen (orientalische Typen)	250	R
	75	314	Ortona Johanna v. Neapel	50	R
	30	315	Orvieto	80	R
	65				
	60				
	20	28. Apr.	Von demselben, 1866 Fr. (573/76 Regists. Nr.)		
	10				
	150	316	Abdera, Apollokopf r. R. ΕΠΙ ΑΛΕΞΑΝΔΡΟΥ ΑΒΔΗΡΙΤΩΝ Lieg. Greif, Kebe		E 24
	50	317	Bizya, Sabina, R. Stehender Krieger		E 25.
	20	318	— , Antoninus Pius R. Hercules		E 20
	12	319	— , Faustina die jüngere, R. Eros		E 22
	40	320	— , Severus, R. Laufender Krieger, eine Leiter tragend		E 30.
	75	321	Pautalia?, Crispina, Schlange. CTP. KΛAV ΓΑΤΙΔΟΜΕ		E 17

322	Macedonia, Brutus, Schwarzbärtiger Kopf r. ℞ Ω Stab des Vierer Schlegel, Feldkessel	E30	Nr. des Acc. Kab. 336
323	Pallaskopf r., darunter ΔΙΤ² ℞ ΠΟΝ (früh. ?) drei Trauben. (Opus?)	R 9	337
324	Elis Hadrian, der sitzende Zeus	E 23	
325	Kopf eins orientalischen Fürsten ℞ ΑΝΙΕΑΔΑ ΑΣΑΡΙ Göttin auf einem von zwei Sphinxen gezogenen Wagen	E 18	338
326	Tegea Feld	E 22	339
327	Euboea, weibl. Kopf r. ℞ ΕΥ Stierkopf	R 5	340
328	Carystus Augustus ℞ Stierkopf	E 15.	341
329	Heraea, Heraxopf, zu Seiten ΗΡ ℞ Männl. Figur (Satyr?) vornübergebeugt, den linken Fuss hochgestellt	R 11	342
330	Michael III. und Theodora	N	343
331	Michael III., Theodora und Thekla	N.	344
332	Asti Ludwig XII. von Frankreich	Billon 15 Mk.	345
333	Venedig, Hieron. Priuli	N.	346
334	— , Bertuccio Valier	N.	
			347
			348
11 Mai	Von den Pariser Preisen (1056/76)		349
335	Krone des Königs Oskar II. von Schweden 1875.	R.	350
			351
			352
17 Mai	Aus den Beständen der in das Gewerbe-Museum übergeführten Kunst-Kammer (Nr. 1090/76)		
336–409	74 Stücke. 2 Goldabschläge von Medaillen, 7 R Medaillen, 2 Bronze Medaillen, 5 gravierte Silber-Medaillen, 1 gravierte Bleimedaille (Abguss einer der vorhergehenden silbernen gravierten) 26 Holzmodelle zu Medaillen und 31 „Speckstein"-Modelle (es ist meist Kelheimer Stein). Die Liste dieser 74 Stücke siehe auf der folgenden Seite.		V 353 354 V 355 V 356 V 357 358 V 359 V 360 V 361 V 362 V 363 V 364 V 365 V 366

Im März 1876 habe ich die Zimmer des Münzkabinets verlassen, so dass in dem Keller-Zimmer nach der Wasserseite, wo bisher die neueren Münzen standen, nunmehr die Griechischen stehen. Auch die materielle Sicherheit hat dadurch gewonnen, denn das Zimmer mit den neueren Münzen war bisher unbewacht und verschlossen, ausser wenn ich dort war. Jetzt sind beide Zimmer stets unter Aufsicht. Ich habe diese Arbeit mit Jacobowski's Hülfe in 4 Tagen gemacht.

ad No. 1090 de 76.

I. Medaillen.

Nr. des Acc. Kat.	Nr. der Kurfürstner	
336	1485	Goldabschläge einer Medaille von Matthias
337	1486	und seiner Gemahlin Anna.
338	2927	Silber getriebne Medaille des Dichters Vondel
339	2928	— — — Stadthaus von Amsterdam
340	2940	— — — Gründung von Amsterdam.
341	2981	— Gegossen Albrecht Dürer
342	2980	— Geprägt, Ferdinand II.
343	2925	— Getrieben, Ruyter
344	2988	— vergoldet, Octavio Piccolomini
345	2757	Bronze S. Cajetanus
346	1177	— Heinrich IV. von Frankreich

Gravierte Medaillen.

347		Ohne Nummer, niederländisch Settet my gelyck usw. Silber
348	2759	Karl I als Prinz, Silber
349	2760	Maria Philipps III Tochter, Silber
350	2758	Jacob I Silber
351	2761	Jacob I, Anna, und Karl als Prinz Silber
352	2929	Jacob I Blei

II Holzmodelle von Medaillen.

V353	1163	Ambrosius Forstenow
354	1164	Ohne Aufschrift
V355	1166	Scaubel
V356	1167	Welser
V357	1169	Schener
358	1172	(Sickingen)
V359	1173	Sanftl
V360	1174	Sophia Orteler
V361	1175	Stefli
V362	1176	Labenwolf
V363	1177	Scarampi
V364	1178	Männl. Bildnis, der dodt usw.
V365	1179	Männl. Bildnis ohne Namen.
V366	1184	Eschlinsberger.

√ 367	1187	H I & F	Männl. Bildnis von vorn.
368	1189	Männliches Bildnis	
√ 369	1190	Melanchthon, ohne Aufschrift	
370	1191	Männliches Bildnis	
371	1193	G. Hermann	
372	1209	Männl. Bildnis	
373	1211	Knabe, von vorn.	
√ 374	1214	Ag. Dir zu gefallen S.K. 1532	
375	1216	Susanna Pfalzgräfin	
√ 376	1246	Mann von Vögeln umgeben (ein Fugger?)	
√ 377	1 C 855	B. Rotschitz	
√ 378	1 C. 784 / 892.	L. Frauen.	

Stein und Sperkstein – Modelle.

√ 379	1279	Joachim II.	
√ 380	1280	Sabina von Brandenburg	
√ 381	1284	Joachim II.	
11 √ 382	1286	Hosu(ba) des W. Dürr usw.	
√ 383	1287	G. Roggenbach	
√ 384	1288	H. Scherdt	
√ 385	1289	J. Muffel	
386	1290	Diligentibus Zwei Wappen	
17 √ 387	1291	Frau mit fünf Kindern	
√ 388	1292	Kath. Holzschuer	
√ 389	1293	A. Fraun	
3. √ 390	1294	W. v. Crailsberg, Dr. Rechtsbeistand 1539, Selbst	
√ 391	1295	Sara Behaim	
√ 392	1296	H. S. B. in Monogramm.	
393	1297	Männlicher Kopf	
394	1300	Bekränzter Kopf	
395	1301	K. Maximilian	
396	1302	Eine Pfalzgräfin (ist eine Fälschung, d.h. ein mit Mangel gearbeitetes Gypsabgußstück.)	
√ 397	1303	Anton Fraun.	
√ 398	1304	Chr. Fürleger	
√ 399	1305	Marg. Preiss	
√ 400	1306	M. Gaudes	
√ 401	1307	Karl von Bourbon Kopf des jungen Michelangelo	
√ 402	1308	L. Holzschuher	
√ 403	1309	J. Hoffmann	
√ 404	1310	U. Starck	
√ 405	1311	Bärtiger Kopf	
√ 406	1313	Zwei Wappen Blöd u. Tucher.	
√ 407	1314	S. Behaim	
√ 408	1326	C. Pamelberg.	
409	ohne Numm.	Dürer Vater. Ist nicht mehr vorhanden Gips, sehr schadhaft 3/4	

Finis.

Verzeichniß
der aus dem K. Münzkabinet
~~fortgegebenen~~
Münzen.

1876

4 März

30 März

7 Apr.

Juni 2

Juni 17

29 Sept.

Fortsetzung des Verzeichnisses der aus dem Münzkabinet fortgegebenen Dubletten.

Der Anfang steht am Ende dieses Bandes auf Seite 1 bis 7. [hinten im Band]

1876 Für die unter Acc. Nr. 205 u. f. verzeichneten 9 (neun)
4 März Silber Münzen im Werth von 100 Mark hat Herr v. Fairand folgende 52 Dubl. erhalten: Larinum Æ, Hyria R, Teuesia Æ, Teate Æ, Tarent Drachme u. Halbobol and 1 Æ, Uxellum Æ, Thurii R. Didr., Velia R, Bruttii Æ, Croton R, Æ, Locri Æ, Vibo Valentia 2 Æ, Rhegium Obol R, 2 Æ, Terina Halbdrachme, Metaurus Æ, Agrigent Drachme, Æ, Camarina R. R, Catana Æ, Centuripae 2 Æ, Mamertini 2 Æ Segesta Æ, Tauromenium Æ, Lipara Æ, Viminacium Æ Byzantium R, Thasus R, Thessalonica Æ, Chal. II. Æ, Perseus Æ, Lacedaemon 2 Æ, Messene 2 Æ, Tenus Æ, Panticapaeum 2 Æ, Sinope Æ, Chios Æ, Selge 2 Æ, Pompeius R, Joh. Georg von Brandenburg Forsten.

30 März Zwei nordische Goldbracteaten, einer aus der Rüthländer Sammlung mit dem Vogelkopf von vorn (wie Justinus II) und Acc. 125/1876 sind heute an die Nordische Abtheilung abgegeben worden (Nr. 625/76 der Reg.).

7 Apr. Siehe das auf der Rückseite hier eingeklebte Blatt.

Juni 2 Tausch mit der Pommerschen Alterthums Verein. Wir erhalten Nr 529/76 und geben 1 Tetradrachmon Akkos, 1 Drachme Cyrene, 1 dt. N Syrakus mit ⊞ und Triskelekopf.

Juni 17 Tausch mit H. P. Ziemeyer. Gegen Acc Nr. 578–581 erhält derselbe 31 R. 6 Æ, welche 163 Mark geschätzt sind. Die beiden N Nr. 578 579 sind dagegen 100 Mark der Katzfeldsche Thaler 60 Mark geschätzt, Mehrwerth 3 Mark.

29 Sept. Tausch mit Hrn Cyprianstiftsdiakonus Glöden in Charlottenburg: Acc. 698/1876 gegen 2 Dubl: eine schlechte Tetrad. v. Athen und 1 Didr. von Corinth.

ad No. 780 de 76.

Dubletten welche Herrn Pr. Fiewiger in Tausch gegeben werden könnten.

Duraten Königs Friedrichs I. 1704	12 M.
— — 1701 Prima meae gentis	11 –
— Fr. Wilh. I. 1731	11 –
— — 1714 Stern u. Krone	11 –
Doppelduraten Georg Wilhelm 1640)	30 –
Dac. Phil. II. von Pommern	15 –
4 Bracteaten des Freeklebenen Fonds	6 –
8 kleine Brand. Bracteaten	5 –
Karolinger jetzt Mainz gegeben	10 –
Jacza Kopf mit Schwert im Portal Schlecht.	3 –
Groschen Friedrichs v. Brandbg	– 50
Joachim Friedrich 1599 Groschen	6 –
5 Pfennige 1572 u. 1574	1 –
Joh. Sig. Georg Wilh. Gr. Kurf. 1679, u. 1685 4 Thaler	45 –
Gr. Kurf. Halbthaler 1647	10 –
— Medaille quod non aera capit	15 –
Fraustadt Heller	1 –
Thaler von Boleslao XIV 1633	8 –
Greifswald Witten zerbrochen	50
3 v. Friedland Meckl. Schlecht	2
Breslauer Eisen u. Messing Geldzeichen v. 1820 (?)	3.
Halberstadt Albrecht Card	1. 50
2 Wolgast	1. 50
Christian Wilh. Magdeburg Halbthaler	5
Mansfeld 1613 Halbthaler	4
Corvey 1709 Thaler	8
Hoya Graf Joh. für Münster	1. 50
Dortmund Otto	2
Köln Stadt Doppelthal.	18
— 1557 Anton electus Thal.	9
Heinrich der Aeltere von Br. Wolfenbüttel, Gr.	1
Mecklenburg Scharf 1593	1
Gnoyen Witten	1
3 Wallenstein Groschen	1. 50
Thaan Groschen	1
Neuenburg Maria (16)	1.
Cromwell Thaler	24
— Krone	15
Elisabeth v. Engl. Thaler	18
Georg I Thaler	6
Georg II Thaler	6
Karl I Thaler	18
Medaille Pius V A	7
Sedan H. v. Bouillon	5
Riga Steph. Bath. Groschen	– 50
Hervoja	5
2 Serbische	2
Med. Soret Æ	2
Neher A Med.	8
Georg Rud. Schles. A Abguss	5
Heinrich IV Einseitige Br. Med.	6
Eckhel Æ	2
Newton Æ	3
Proxesch Æ	2
Wallenstein Halbthaler	70.
	467 Mark 50 Pf.

7 April 1876.

Acc. 239 n. f.

25 Juli
1876

21 Aug.
1876

3 Oct.
1876

17 Oct.

6 Nov.

1877
6 März

13 März

25 Juli 1876 — Bei dem Ankauf Acc. 618 – 621/1876 ist ein Tetradrachmon mit Thasischen Typen und der Aufschrift ΘΡΑΚΛΝ für 1000 Fr. in Tausch gegeben worden.

21 Aug. 1876 — Gegen die Acc. Nrn. 631 – 636 sind fortgegeben: ein falsches Goldstück des Winterkönigs, fast 8 Duc. schwer, ein Staaniob-Abdruck ist aufbewahrt (es war aus modernen Stempeln geprägt) Ein ächtes Exemplar liegt in der Sammlung. Ferner 3 falsche N Westgothen, Güsse, und 2 falsche Gold-Bracteaten. Der Goldwerth betrug 94 Mark 80 Pf.

3 Oct. 1876 — Gegen die 3 Acc. Nrn. 703 – 705 gegeben eine N von Georg Friedrich von Brandenburg Baireuth 1596, welche Dublette war.

17 Oct. — Gegen Acc. N. 743 ist eine Drachme Alexanders d. Gr. fortgegeben worden.

6 Nov. — Gegen Acc. N. 789 a. und 789 b. sind in Tausch gegeben 1 Medaille auf Ernst Boguslav von Croy, moderne Thaler: 2 von Würtemberg 1 von Hohenlohe, ein Gulden von Köln (Jos. Clemens von Bayern) 2 „Kassa-Thaler" von Murat für Berg; also 7 Stücke aus den ausgesonderten Dubletten. Beiderlei Stücke wurden 53 Mark gerechnet.

1877 6 März — Gegen Acc. 174 u. 175/1877 hat Herr Hahlo 40 hessische Pfennige aus den ausgesonderten Dubletten erhalten.

13 März — Gegen Acc. 180/1877 Silbermedaillon der Berenice, welcher 5500 Fr. kosten sollte, hat Herr Rollin-Feuardent folgende 10 Dubletten des Kabinets erhalten: 1, 3 N Athen Stater; 2, Ptolemaeus Soter Stück von 4 Stateren; 3, Berenice N 4.29 Grm. Ferner 6 Silbermünzen: 4, Abydus Tetradrachmon mit dem Adler; 5, Heraclea Ioniae Tetradrachmon; 6, Antiochia Cariae Tetradrachmon; 7, Heliocles Tetradrachmon; 8, Croton mit sitzendem Heracles; 9, Pyrrhus mit Pallas promachos; 10, Bronze: Alexandria Antinous. Endlich Goldabschläge von neuen englischen Kupfermünzen und Silbermünzen für Indien und Ceylon, und eine Goldmedaille des Königs Wilhelm IV und Königin Adelheid. Diese modernen Goldmünzen sind zu 15 Procent über den Goldwerth gerechnet worden.

1877.

16. März Gegen Acc. 190ᵃ sind 2 Lemberger Groschen aus den Dubletten fortgegeben worden.

20. Apr. Gegen Acc. 242ᵃ ist eine Æ von Amyntas von Macedonien aus den Dubletten fortgegeben worden.

5. Mai Gegen Acc. Nr. 277 a bis c sind fortgegeben: 2 Halberstädter Bracteaten aus dem Freistöbener Funde und 1 kleiner von Sct. Gallen, eine Æ Medaille des Königs F. W. III auf den Besuch der Pariser Münze 1815, und eine silberne der K. Victoria für den Krieg in Cabul.

12 Mai Gegen Acc. Nr. 282ᵃ und ᵇ/1877 ist ein Sextans: Kamm, Muschel & Caduceus, daneben Striegel, an Herrn Bietz gegeben worden.

24 Mai Gegen Acc. N. 284ᵃ ist ein Cistophor von Pergamum und eine kleine AR Sybaris mit dem vertieften Stierkopf fortgegeben worden.

20 Juni Beim Ankauf von Acc. 355 bis 358/77 sind folgende 13 Dubl. für 4000 Fr. in Tausch gegeben worden:
1, Arsinoe AV St. von 4 Stater; 2, dito AV von 2 Stater; 3, Ptol. Soter und Philadelphus mit ihren Frauen von 2 St.; 4, Eupator AV ΣΝΥ, 5, dito ΘΝΥ; 6, Sauromates AV; 7, Rhescuporis III. AV ΓΙΦ; ferner Silbermünzen: 8, Attalus I. Tetr., 9, Smyrna Tetr., 10, Smyrna Tetr., 11, Perga, Tetr. 12, Arsaces VI Tetr. 13, Eucratides Tetr.

31 Oct. Für die 4 unter heutigem Datum eingetragenen Münzen hat Herr Hirsch 6 Æ Medaillen Litta, Bembo, Giov. Medici, A. Strozzi, H. Cornelius Fr. Sforza, 2 AR Med. Schlacht bei Minden, Karoline v. Ansbach, 6 Billon Münzen Clemens XI, (2) Chur, Schwytz, Neufchatel, Zug.

24. Dec. Tausch mit der Universitäts-Sammlung in Christiania Acc. 862/1877 Gegeben wurden 21 Stücke: 1, Allifae AR, 2, Morgantia Æ, 3, Solus Æ, 4, Amisus Æ, 5, Caesarea Phnagoria Æ, 6, Corinth Pegasus AR, 7, Achäischer Bund Patrae AR, 8, Sinope AR, 9–11, drei Arsacidendrachmen AR, 12, Roger I (Reiter u. Maria) Æ, 13, Roger II. (sitz. Heiland) Æ, 14, Wilhelm Æ, 15, Tancred arab. und s. Sohn Roger AR, 16, Heinrich VI. u. Constantia; 17 Karl v. Anjou AR (Verkündigung); 18, Alfons I. AR 19, Ferd. I AR, 20, Karl VIII. Aquila Æ, 21, Karl V. AR.

1878. 9 Apr. Die Acc. Nrn 165 und 166/1878, 62 Goldmünzen und 68 Thaler und 6 Halbthaler sind an Herrn Prof. Feeweger für 917 M. 75 Pf. (bei einem Metallwerth von 883 M. 25 Pf.) verkauft worden.

11 Juli Pheneos, das Fox'sche Ex. ist zu dessen Einkaufspreis 33 L. St. (825 Fr.) an Lambros in Tausch gegeben bei Ankauf der Acc. 848–860/1878.

1878
18. Juli. Gegen Acc. Nr. 886/78 Merovingische Goldmünze sind 32 Dubletten fortgegeben worden, 22 Denare der röm. Republik (Familienmünzen), 8 Kaiserdenare und 2 AE II, sämmtlich ohne weiteren Werth, sie sind zusammen 50 Mark geschätzt worden.

22 Aug. Gegen Acc. Nr. 1139–1142 sind 8 R 3 E ausgesonderte röm. Dubletten hingegeben worden, welche 16 Mark werth waren.

17. Dec. Gegen Acc 1323–1325 drei E Dubletten: Venusia As, Compulteria und Neapolis, Æ Reiter.

3 Jan 1879. Gegen Acc. 1/1879 5 Dubl. 4 R und 1 E: Tarent, Sybaris (Kalbe Drachme) Corinth (Ø: Pe) Phlius, Rhegium E.

24 Jan. Gegen die Nrn. 4 und 5 des Accessionskatalogs sind an Herrn Stadtgerichtsrath Dannenberg 3 Brakteaten aus den Dubletten fortgegeben worden 1, Dietrich von Naumburg, 2, Halberstadt, 3, Otto II von Brandenburg. Dieser Tausch ist bereits im Herbst vorigen Jahres verabredet worden.

22. Febr. Gegen Acc. Nr. 140 sind in Tausch gegeben: 1, Brakteat Albert von Archalenois 2, Denar des Pribislav, 3, Otto II (Conventsiegel), 4, 5, Bischöfe von Naumburg, Br. 6, Halberstädter Brakteat vom Fredeburger Funde, 7–14, 8 unbedeutende Brand. Brakteaten und Solidi. Zusammen 75 Mark geschätzt, ebensoviel als die eingetauschte Medaille.

15 März Gegen Acc. 176 und Acc. 177 ist in Tausch gegeben eine Goldmünze des Philippus aus den Dubletten; auf 30 Mk. geschätzt, ebensoviel als die eingetauschten Stücke.

26 Apr. Gegen die 4 Münzen Acc. 233–236/79 sind drei (Exemplare) von der cl. des Stater Ptolemaeus I. Soter (Acc. 222–232) in Tausch gegeben worden (Reg. Nr. 890/79)

14 Mai Gegen die 4 Münzen Acc. 278 bis 281/1879 sind folgende 5 Dubletten in Tausch gegeben worden: Drei Stater des Ptolemaeus Soter (s. Acc. 222–232), Tetradrachmen und Drachme Seleucus I. mit belorbeertem Kopf (R. 1136/79)

14. Mai Gegen Acc. 282/1879 sind zwei Stater des Ptolemaeus Soter (s. Acc. 222–232) in Tausch gegeben worden. (Reg. 1185/1879)

12 Dec. Gegen Acc. 387–389/1879 ist ein Albus Johann II. von Nassau Dillenburg in Tausch gegeben worden.

1880
Jan. 7 Gegen Acc. 2 und 3/1880 sind in Tausch gegeben 2 römische Denare der Postumia und Curtia aus den ausgesonderten Dubletten.

1880 20 Febr. Messingnes Siegel der Stadt Hebenow Acc. 741/1876 der General Verwaltung für die Siegelsammlung übergeben.

23 Apr. Gegen Acc. 81/80 AV Med^on Constantin d. Zr. mit VOTIS × Constantini Caes.

eod. Gegen Acc. 82–84/80 AR Antandrus Æ Samothrace

eod. Gegen Acc. 85–87 1 AV 12 AR 16 Æ 8 Blei Medaillen aus den Dubl. Nämlich: AV Schiessklippe von Breslau 1614; AR Aspro von Elion de Villeneuve; Ruyter getriebner Medaillon; Ortelius; Viglius; Thorner Thaler von Wladislaw IIII 1635; Caspar Logus; Medaille des Gr. Kurf. mit knieendem Mohr; Medaille Friedr. III. mit der Schleuse; Laevinus Torrentius; Georg v. Sachsen 1536; Keder, Stosch. — 16 Æ und 8 Blei und Zinn sind fast werthlos.

23 Juni Gegen Acc. 145 – 147/1880 ist ein Ex. der Münze des Sibod von Riestringen gegeben worden.

eod. Gegen Acc. 148–165 3 AV 8 AR 1 Æ aus den Dubletten. Nämlich AV: Dschehangir zu Agmir; derselbe Münze mit den Zwillingen (wahrscheinlich onderner Stempel); Buweihide Behaeddaula; AR: Hulaguide Abu Saîd; 2 Rupien der Sultane von Bengalen; Akbar; 2 Münzen Maḥmûd III von Guzerat; Rangpur; Assam. Æ: Maḥmûd von Malwa.

eod. 83 Dubletten, deren Verzeichniss sich bei der Reg. Nr. 1077/80 befindet, sind gegen ihren Werth 414 Mark an das Ethnologische Kabinet der Museen abgegeben worden.

19. Aug. Gegen 234–237/1880 des Accessionskatalogs sind in Tausch gegeben 1, Syxus und Siris mittelmässiges Ex. von Prokesch; 2, Alba AR ebendaher, kaum leidlich erhalten; 3, Jazza Bracteat, gut, aus der Groteschen Sammlung; 4, Bracteat Otto's I von Brandenburg. Alle 4 sind 150–180 Mark geschätzt worden.

23 Juni Gegen Acc. 145–147 fortgegeben in Sibod Papinga.

6 November. Gegen Acc. 295–342/1880 sind in Tausch gegeben worden: 10 AV 42 AR 24 Æ und zwar 3 AV des Moḥammed ibn Tuglaq, 2 AV des Schâhgehân, 3 AV Zodiacalmünzen, 1 AV des Gehângîr mit dem sitzenden Kaiser, 1 AV von Java 1807 — AR Friedrich II für Como, Roger von Neapel,

r. 741/1876
mmenburg

mit VOTIS

amoskraie
Medail-
ppe von
Terenve;
Viglius;
Caspar
icendem
leuse;
. 1536;
tien sind

er Münze
den.

tten.
it den
weihrde
eien der
ud III von
Malwa.

. Nr. 1077/80
Mark an
en abge-

ind in
iges Ex.
idlich er-
lerchen
denburg.
hs.
Papinga.
10 N 42 AR
Tchâhgehân,
den Kaiser
von Neapel,

1881
22 Jan

5 Febr.

17 Mai

27 Mai.

Sico von Benevent, Michael Anton von Saluzzo; Philipp II mit Hilaritas universa, Carl Emanuel von Savoyen 2 Stück; Vincenz II von Mantua, Richelieu Jeton; zwei Brandenburger AR von 1607, Groschen des Gross. Churf., zwei Thaler von Fr. W. III, 5 Sechser desselben; Medaille auf Wilh. IV von England und Königin Adelaide, Medaille auf den Gotthardtunnel; kleines AR von Hayti, desgl. Nordamerika, desgl. 2 Peru; 4 indische Fanam, AR für Ceylon, AR der Prince of Wales insel; AR des Gehân, gîr, desgl. mit Löwen, 9 AR von Assam — Æ 23 englisch indische, 1 australisches Token.

1881

22 Jan. Gegen die Acc. 3–11/1881 sind fortgegeben: 6 Preussische Geldstücke Friedrich Wilhelms III., IV., Kaiser Wilhelm, 1 rec. von Haiti, 1 dänische, 1 Venezolanische 3 Æ von Java (12 St. 9 AR 3 Æ) Werth 20 Mark. Alles Dubletten.

5 Febr. Nr. 230/1881 der Registratur.
An die Sammlung der Mittelalterl. Sculpturen sind abgegeben worden: 9 Bronze-Reliefs, nämlich zwei Originale der Friedlaenderschen Sammlung, schriftlose männliche Bildnisse aus dem 15. Jahrh. schöne Arbeiten. Ferner ein ähnliches Relief von schlechterer Ciselierung: Bildniss des Sigismund von Este, nach der Medaille desselben von Sperandio. Endlich 6 getriebene, eingerahmte, hinten mit Aufschriften versehene der Venetianischen Familie Amadi. Eins derselben hat Farini Perugini opus. Es sind restituierte, erfundene Ahnenbildnisse.

17 Mai Gegen die Acc. Nrn. 129 bis 136/1881 wurden aus den ausgesonderten Dubletten gegeben: Silberabguss der Medaille der Barbara Reiking; ebensolcher des Florian Grispeck und 27 AR 1 Æ neuere, kleine Münzen: 13 von Magdeburg, 1 Reuss, 1 Halberstadt 2 Reinstein, 1 Cleve, 1 Hildesheim, 1 Erfurt, 2 Elbing, 3 Pfalz, 1 Mansfeld, 1 Brandenburg, 1 Cleve Æ. (105 M.)

27 Mai. Gegen Acc. 137–156 wurden aus den ausgesonderten Dubletten fortgegeben: Mansfelder Thaler von 1577, desgl. von 1610 mit „Bei Got ist etc."; Thaler von Quedlinburg 1624; Thaler von Stolberg 1624; Medaille auf die Aufnahme der Salzburger 1732; Medaille auf die Huldigung Carls VII in Cöln; die Heldsche Medaille auf Friedrich d. Gr.; Groschen des Gr. Kurfürsten, Thaler von Friedr. d. Gr. von 1750. Endlich von neuen

preussischen Münzen 10 Thaler, 10 Sechsttel- und 10 Zwölftelthaler — Zusammen 39 AR.

27 Mai. Gegen Acc. Nr. 157 sind folgende Dubletten gegeben worden: 1, zwei Denare Saurma 32 u. 94; 2, Bisthum Breslau Bracteat ibenda 27; 3, Zweiduraten Stück Jakob v. Salza 4, Jägerndorf Thaler 1567; 5, dito 1569; 6, Schweidnitz Bolko II Goldgulden; 7, Ferd. III. Zweikreuzerstück; 8, Bracteat, Saurma Nr. 225.

25 Juli. Gegen Acc. 284 u. 285 sind folgende Dubletten gegeben 2 Schlesische Denare mit dem Bairischen Wappen; Medaille für die Hanseatische Legion; Halbthaler von Moritz v. Sachsen 1549; Gabriel von Siebenbürgen, Groschen v. 1623. Hamburger Schilling; Rostocker Schilling; Schraubemedaille Friedrichs des Gr. 1759. Jedes Tauschobject wird 27 Mark 50 Pf. gerechnet.

5 Juli. Gegen 286–288 sind 7 Med. und Abgüsse aus den Dubletten gegeben worden: Franz Medici einseitig; Hippolyta Gonzaga von Leo Leoni; A. Dürer; Isabella Capua; Hieronymus Priuli; Franz Foscari; Card. Deti.

30 Sept. Gegen Acc. 342/357 sind 3 N und 26 AR aus den Dubletten fortgegeben worden. Darunter 2 Goldstücke Akbars und eins von Dschehangir, die grosse Medaille des Sultans von Audh, zwei Münzen von Nepal und drei von Rangpur; zwei Thaler von Montfort, einer von Genua, von Schlick, Fürstenberg usw. Endlich die Waterloomedaille und der Jeton auf die Bluthochzeit. Jedes der beiden Tauschobjecte ist auf 249 Mk. geschätzt worden.

27 Oct. 11 aegyptische Glasgewichte. Dubletten unserer Sammlung sind an die aegyptische Abtheilung abgegeben worden.

24 Nov. Hr. Dobotzky erhält für diese Münzen Acc. 508–511/81 einen AR Jetton Karls XII Que cecy soit un don usw. Liegender Löwe, 4, à Benderlan 1711. Dieser Tausch ist auf Wunsch des Herrn Dobotzky gemacht worden, er ist sehr vortheilhaft für das K. Kabinet.

28 Nov. Hr. Lange erhält gegen Acc. 512/81 einen Bracteaten Ottos I von Brandenburg, welcher in 3 Ex. vorhanden ist

1882

3. Jan. Gegen Acc. 3 bis 6/1882 erhält Hr. Münzhändler Weyl 3 arab. Goldmünzen u. 27 kl. deutsche Goldmünzen.

Gegen Acc. 7 und 8 erhält Hr. Dannenberg 2 Denare: Basel Konrad v. Burgund, u. Erkambold v. Strassburg und einen AR Medaillon Guido Pepoli von Sperandio.

1882

19 Juni Abgegeben an die Samml. Mittelalterlicher Sculpturen 4 Bronzen die bisher bei den Privatmedaillen lagen 1, Relief des Nicolo Gander, 2 Weibl. Brustbild auf jeder Seite (viereckig) 3, Ovales Relief eines Mannes Anfang des 17. Jahrh. 4, Kopie der Medaille Karls V. bei Göthe, hier nur die KS. moderner Versuch der Ciselierung. Quittung des Dir. Bode liegt bei.

8. Dec. Die sämmtlichen im gedruckten Auctionskatalog von A. Weyl am 9 Oct. u. folg. Tage 1882 verzeichneten Dubletten sind verauctioniert worden.

28 Dec. Acc. 395/1882 ist als bedenklich dem Verkäufer in Tausch gegen Acc. 508/1882 zurückgegeben worden.

1883.

17. Oct. Ein oblonger nord. Goldbracteat wie Danske Mynter Nr. 28 u. f. und ein Fragment eines solchen welche bei den „Unbestimmten" inventarisiert waren (Th. VI des Inventars am Schlusse) sind an die Ethnologische Abth. übergeben worden. Der Empfangschein des Herrn Dr. Voss vom 15 Oct. liegt bei den Papieren die sich auf fortgegebene Münzen beziehen.

1885. 15 Juli Fünf AR (eine römisch-kampanische Didrachme, eine Tetradrachme von Leontini, zwei Tetradrachmen von Syrakus und eine Didrachme von Syrakus) sind im Tausch gegen Acc. 356 ff. an die städtische Sammlung zu Osnabrück abgegeben worden.

Die Dubletten-Auctionen der Kgl. Sammlung können hier nicht verzeichnet werden, da darüber officielle Verzeichnisse ausgegeben werden. Überhaupt ist das besondere Verzeichnen der fortgegebenen Dubletten unnütz, da ja Akten und die Specialcataloge darüber Auskunft geben.

1910. 23/5. Auction Dr. Hirsch-Griechen anläßlich Zöllberk	1882	Auktion Weyl	29
1912 Okt. in Auktion Cahn einige ital. ek. Ren. Med.	1885	— —	53
— Nov. mit Samml. Hauswaldt m 1596/1766	1886	— —	76
1921 März einige A. Med. in 1. Kat. Dr. Hoffmann	1887	— —	89
1918 März: große Hohenzollern- & Berliner	1893	— —	125
Medaillen-Auktion bei Kube inftge	1897	— —	146
Vermächtnis Kühlewein	1902	— Hess	Griechen anläßlich Imhoof
1912. Nov.: Karolinger bei Leo Hamburger no 1–147 anläßlich Ankauf	1903	— —	Mittelalt. 15 X, Neuzeit 19 X
der Samml. Gariel-Ferrari	1906 12/3	. .	Griechen anläßlich Imhoof
	1907. 7/10.	.	Griechen " "
1921 Abgabe von Griechen-Dubletten aus Mzkab. Dresden für 250000 M			

Aus der Königl. Sammlung antiker Münzen sind folgende verkauft oder sonst weggegeben worden:

Im Jahr 1840 ward ein Denar mit einem männl. Kopf u. CRISPINA AVG. u. mit barbarisirter KS. (gefunden zu Sanne bei Stendal) für einen Denar des C. u. L. Caesares eingetauscht.

Im Jahr 1841 sind 43 kupferne und 2 bleierne Münzen und Médaillons an die K. Sammlung moderner Münzen abgegeben, und 2 goldene, 65 silberne und 109 kupferne Münzen verkauft worden.

1842, 23 Febr., 2 silberne und 11 kupfer römische Münzen, für 2 rt an Lepsius für Grimm.

—— 27 April 3 silberne u. 9 kupf. für 2 rt an W. v. Kardorff.

—— —— 4 silberne u. 8 kupf. für 2 rt 4 sgr an H. Grimm.

1843, Januar, 7 silberne Familienmünzen für 2 rt 4 sgr an Dr Bethmann für H. Grimm.

1844, 3ten Juli 4 silberne und 5 kupferne Münzen im Tausch gegen eine goldene gegeben. Die fünf kupfernen sind auf den Verzeichniß von G PRINC. ACHAIE aufgeführt.

1845. 1 Februar 2 silberne Kaisermünzen an Herrn Hauptmann von Bonin für 20 sgr. verkauft.

1846 am 26 März wurde 18 römische Silbermünzen an die Universität Halle abgegeben (s. No. 491 de 1846)

1847, März zwei Æ G. Princeps Achaiae an Herrn Dannenberg gegen 1 Silbermünze Alexander der Gr. im Tausch gegeben.

1847. 26 März 23 silberne und 27 kupfer römische Münzen an Herrn Dr. Roner für 8 rt verkauft. desgl. d. 27. März eine Goldmünze von Nero für 7 rt, an denselben

1848. 4 Juli 6 römische Familienmünzen u. Silber an Herrn Dr. Guttentag aus Breslau für 1 rt 15 sgr verkauft.

1848. 2 August. 2 AV, 3 AR und 2 Æ Münzen an Herrn Buchhändler Guttentag in Berlin für 11 rt 25 sgr. verkauft.

1848. 16 Dec. an Herrn Friedhof 7 AV. 1856 AR 1947 Æ verkauft für 275 rt. (Das Nähere bei den Acten.)

1851 19 März. 1 Æ (Princ. Achaiae) an Herrn Dannenberg gegen 1 Æ Azotus eingetauscht.

1853. 23 Dec. 11 AR 10 Æ römische Münzen für 3½ rt an Herrn Timpe.

1856. d. 27 Oct. wurden 2 AR und 1 Æ röm. Kaiserm. aus den Doubl. an Herrn Timpe gegeben im Tausch gegen 2 Æ.

1858. 29 März wurde gegen eine Doublette (verschlissener Denar des Brutus) von Herrn von Herrn v. Rauch im Tausch gegeben 1 Æ von Himera (Torremuzza 37, 1.) Acc. 19547.

1860 1 Jan. 1 Æ des Demetrius II K. v. Syrien fortgegeben s. Acc. 21223.

1859 29 März 54 Münzen, 9 AR 40 Æ, 4 Pl., 1 gläserne an die Sammlung der neueren Münzen abgegeben. (Quittung ist vorhanden)

1860 28 Febr. 4 Æ ebendahin abgegeben (Quittung ist vorhanden)

1860 31 März 1 Æ mittelalterl. Gewicht, mit VIII bez., welches bei dem falschen Aes grave lag, zur Abtheil. vaterl. Alterthümer abgegeben.

1860 11 April. Für Acc. 21286 sind im Tausch 11 Silbermünzen aus den Dubletten der K. Sammlung fortgegeben worden: Alexander d. Gr., Drachme; Acc. 19475 Denare von L. Verus; Nerva; Gordian. P.; Acc. 9518 Domitian; Acc. 9452 Titus; Antonin P.; Sev. Alexander; Traian; Faustina sen.; Septimius Severus.

1861 26 Aug. Für Acc. 27737 ist ein Denar des Nero (vagus, ohne Aufschrift auf der KS., mit einem Legionsadler und zwei Signa (aus der B. Friedlaenderschen Sammlung)) fortgegeben worden.

1861 29 Aug. Zwei kleine silberne Siegel welche sich bisher bei den Münzen befanden sind an die Gemmensammlung abgegeben und in den Accessions Katalog des Antiquariums (Journal genannt) Nr. 3451 u. 3452 eingetragen worden.

1862 6 Nov. Zwei Denare, einer von Aelius Caesar, mit TR POT COS II CONCORD u. der sitzenden Concordia, der andere von Antoninus Pius mit dem jugendl. Kopf Marc Aurels auf der KS. sind gegen Acc. 28446-49 vertauscht worden.

1862 25 Nov. An die Abth. der M. u. M. Münzen übergeben 16 Münzen: 1 AV Cunipert, 1 Nürnberger Med. von Vitellius AR; 2 Venet. Silbermünzen; 1 oriental. AR; 1 päpstl. Æ; 1 Æ Peters d. Gr.; 9 arabische Æ. (Schein bei den Akten)

1862 Diejenigen zur Auction ausgesuchten u. katalogisierten Dubletten, welche Accessions Nummern oder andere Herkunfts-Nachweisungen haben, sind auf einigen Halbbogen verzeichnet worden, welche bei den auf Tausche und auf abgegebene Münzen bezüglichen Papieren aufbewahrt werden.

1863 Acc. 9560 AR v. Syracus ist gegen Acc. 28628 Alexandria vertauscht worden, siehe Act. Nr. 199/63 v. 11 Febr. 1863.

1863 20 Mai. 10 röm. Kaiserdenare, Dubletten, sind an den Gymnasiasten Schütte für 3 Th. verkauft worden. S. Nr. 697/63 der Acten.

1863 29 Mai. In Tausch gegen die unter 28642 eingetragenen 13 Münzen wurden fortgegeben 1 AV wie Mionnet II 528 81, Tafel LIX 9 u. 11, und eine AR Cnosus, weibl. Kopf l. Rf Labyrinth; aus den Dannenbergschen Dubl.

1863 Juni Dubletten Auction. Der gedruckte Katalog enthält 1817 Stück 5 AV 685 AR 1127 Æ; zurückgeliefert, als unverkäuflich zu den bestimmten Preisen, wurden 486 St. 1 AV 256 AR 229 Æ. Es sind demnach verkauft worden 1331 St. 4 AV 429 AR 898 Æ. Siehe das Ex. des gedruckten Katalogs im Bücherschrank, u. das bei den Akten befindliche Verzeichniss der zurückgelieferten Nummern.

1863 Juli 9. In Tausch gegen die unter 28649 a eingetragenen 5 Münzen wurden fortgegeben 3 AR aus den Dannenbergschen Dubletten nämlich Tetradrachmen von Gela, Messana, Panormus (weibl. Kopf Rf Pferdkopf).

NB. 1863 Juli 28. In Folge eines Antrags vom 2 Juli (N. 930/63) werden 4 Säcke mit unbrauchbaren Münzen fortgegeben 1, 14 AV u. 248 AR falsche; 2, 51 AR röm. Denare völlig abgenutzt; 3, 502 Æ falsche; 4, Sack mit völlig abgenutzten röm. Æ. Die Bescheinigung ist 22 Febr. 1871 datiert u. liegt bei den Acten des Münzkabinets.

1863 August 29. Germanicus Æ von Domitian restituirt eingetauscht gegen einen AR Titus aus den Dubletten (mit mündl. Genehmigung S. E. des Hrn. Gen. Dir.)

1863 30 Dec. 6 AR aus den Dannenbergschen Dubletten werden für 8 Th. an Herrn Schütte verkauft Tarent Didr. 1½ Th.; Velia Didr. 1½ Th.; Lysimachus Tetradr. 2 Th.; Alexander Tetradr. 2 Th.; derselbe, Dr. ½ Th.; Corinth, Triobol ½ Th. Nr. 1710/63.

1864 23 Juni. Im Acc. Katal. Nr. 28684 ist eine Erzmünze der beiden Licinii verzeichnet, für welche ein Aureus Leo's I in Tausch fortgegeben worden mit VICTORIA AVGGGS, deren noch 3 bessere vorhanden sind, u. welche von Cohen 20 Fr. geschätzt ist während die Erzmünze 50 Fr.

1864 8 Dec. Im Acc. Katal. Nr. 28695a sind 3 Münzen verzeichnet für welche aus den Dubletten der K. Sammlung fortgegeben wurden 1, Alexander der Gr., Tetradrachmon mit Pflug u. ⊙ als Beizeichen, 2, Neapolis Maced. Drachme.

1865 6 Febr. Für die Acc. 28703 verzeichnete Goldmünze wurden die im Dubletten-Verzeichniß zur letzten Versteigerung (Juni 1863) Nr. 117, 120, 125 verzeichneten 32 Denäre hingegeben. S. Acta Nr. 124/65.

1865 15 Febr. Für Acc. 28706a wurde 1 AR Metapont fortgegeben (Herrn Schütte) Ährenbekr. Kopf r. ℞ Ähre, l. META, rechts Pflug u. M.

1865 15 Febr. Für Acc. 28706b (4 St. 1 AR 3 Æ) wurden aus den zurückgekauften Dubletten fortgegeben: 1, Nr. 135 Aelius Æ I Salus. 2, aus Nr. 144 M. Aurel Æ I TR. POT. XXII usw. Aequitas sitzend.

1865 2 Juni; für die Acc. 28717 eingetragenen 2 Stücke wurden aus den 1863 bei der Versteigerung zurückgekauften Dubletten gegeben 1, AR Vitellius aus Nr. 106, 2, AR Macrinus (fast werthlos), und 3 AR Geta aus 241, 4, Æ Maximus aus 250.

1865 14 Dec., für die Acc. 28740 eingetragnen 6 Münzen wurden aus den Dubletten fortgegeben: AR Aspendus M. III 520 152; AR Panormus Mionnet I 266 472; AR Corinth S. IV 43 267 AR Denar der Procilia; Æ Bruttii mit Bellona. (5 St. 4 AR 1 Æ)

1866 20 Juni wurden mehrere Hundert alter schlechter Pappausschnitte welche unbrauchbar geworden waren im Bureau abgegeben.

1867 13 März AR Neapolis Macedoniae Grösse 5 in Tausch gegen 9 Münzen 2 AR 7 Æ gegeben, s. Acc. Katalog Nr. 28782.

1867 17 Mai gegen die Acc. Nr. 28788 verzeichneten Münzen sind 33 St. 13 AR 20 Æ aus den Dubletten fortgegeben worden.

1867 18 Juli gegen die Acc. Nr. 28791a verzeichneten 4 Stücke erhält Herr Stadtgerichtsrath Dannenberg 1, Tetradrachmon von Athen mit den Namen ΞΕΝΟΚΛΗΣ ΑΡΜΟΞΕΝΟΣ, 2, Sextans von Hatria mit HAT und Schuh, ℞ Hahn und o o. Beide lagen unter den Dubletten.

1868 27 Mai gegen Acc. Nr. 28814a Æ Sauromates an Hofrath Iversen in Tausch gegeben: 3 AR, Chalcis Euboeae, Maronea nl. AR² von schlechter Erhaltung, Naxos Siciliae völlig schlechtes Ex. einer nl. AR³.

1868 22 Juni. Der Med^on des Antinous von Bithynium ward von Hoffmann eingetauscht. Gegeben wurden 3 AV, 1 Ein mittelmässig erhaltner Hostilian (300 Fr. gerechnet) 1 schöne Justa Grata Honoria (250 Fr. gerechnet) 1 gieterhaltne Galla Placidia (150 Fr. gerechnet). Die Aurei von Hostilian und Justa Grata Honoria sind noch je 2 Mal, der Aureus der Galla Placidia noch je 6 Mal ebenso vorhanden. Diese 3 Stücke waren also entbehrlich. Für den behaltnen bessern AV Hostilian Acc. 6605 hat die K. Sammlung 18 Th. gezahlt, wie aus den „Nachweisungen über J. Friedlaenders Ankäufe in Italien" (Acc. 6605) hervorgeht.

1869
14 Jan. 2 röm Denare an Herrn Director Bellermann im Tausch gegen 2 mittelalterl. Münzen, 1 von Alfons V v. Portugal Æ, 1 von Mirandola Æ. Siehe Acc. Katal. N. 28839 b.

10 Febr. In einem seit Nov. 1866 schwebenden Tausch mit der ägypt. Abtheilung sind gegen 32 ägypt. Dubletten des Münzkabinets, 32 2 Æ selten ägypt. Münzen der ägypt. Abtheilung eingetauscht worden. S. Acc. Kat. N. 28843, darunter Nomoy Captity, Alexandria Hadrian Zeus Z.

30 Juni Gegen die Æ Medaille Acc. 28868 sind folgende 6 Æ aus den ausgesonderten Dubletten der K. Sammlung folgegeben worden: 1, Parent gewöhnl. Dido; 2, Cyzicus Tetr.; 3, Sestillas; 4, Marcellonia prima; 5, Sido Tetr.; 6, Otho Denar. Diese 6 Münzen sind zusammen Æ 15 Thr. geschätzt.

14 Juli Der Acc. Katalog N. 28873 enthält 21 Med. welche die K. Kunstkammer der Münzsammlung in Austausch gegeben hat. Dagegen hat die Münzsammlung von der Kunstkammer u. den andern Herrn Director v. Leitzelbur unter gegebenen Sammlungen 28 Medaillons und ältliche Stücke (auch 3 nordische Goldbracteaten s. das alte Inventarium) gegeben welche, im Inventarium der Münzsammlung stehen u. dort gestrichen sind, die Verzeichniß befindet sich bei den Papieren des Münzkabinets u. bei den Akten des Museums unter 589 de 69. Ausser diesen 28 sind noch folgende Æ Stücke abgegeben worden welche nicht im Inventar des Münzkabinets stehen sondern nur nicht eingelegt waren u. sich in einem Schranke ausserhalb der Sammlung vorfanden. Diese werden hier aufgeführt: Nr. 29 Francia von Dupré in Holzrahmen, 30 Francesco I in Holzrahmen, 31 Clemens X in Holzrahmen 32 Heinrich IV in Rahmen 33 Kaiser Max u. 34 Kaiser Karl V in Rahmen 35 Perkheimer vergoldet u. 36 Paracelsus vergoldet beide in Rahmen 37–40 4 Medaillons C. Voigt, Theresa Voigt, Feistenrei u. Gironette 41 C. Rauch, 42 u. 43 Napoleon I u. Josephine Blei, 44, 45, 2 kl. Bronzereliefs, 46 Neun kleine Reliefs 2 Æ 5 Æ 2 Blei 47 eine Waage mit Gewichten in einem Holzkasten, von 1599. 48 Relief Victor Amadeus von Savoyen in Rahmen 49, Ruffeo Barberini (nachher Urban VIII) 50, Fabien bleierne bronzierte Reliefs zur franz. Revolution u. Napoleon gehörig.

Die Reliefs wo nicht anders bemerkt ist, sind Æ, meist schön

16 Aug. 45 arabisch-byzantinische Münzen, d. h. die ältesten Umaijaden sind zu den orientalischen gelegt worden, wo schon andre lagen. Sie lagen bisher bei den byzantinischen als Anhang.

21 Aug. In einem Tausche welcher unter Nr. 28881 a inventarisierte Münzen der K. Sammlung verschaffte wurden fortgegeben: 10 Frankfurter Bracteaten und 1 Dukaten von Thorn mit dem Bildnis des K. Johann Casimir von Polen 1655.

9 Okt. In einem Tausche welcher unter 28886 verzeichnet ist wurden fortgegeben 1 Æ von Agrigent u. 1 Æ Neapolis Camp.

22 Nov. Herr Dr. Regling giebt Acc. 28895 Æ Croton mit eingeritztem ΝΙΚΑ u. erhält ein Didrachmon von Velia aus den ausgesonderten Dubletten.

26 Nov. Herr St. G.R Dannenberg giebt in Tausch den Bracteaten von Querfurt mit QVER VO, erhält einen einseitigen Abguss des Medaillons auf Cosmus II Gr. v. Florenz Acc. 28897.

14 Dec. Herren Gebrüder Egger verkaufen laut Acc. Katalog Nr. 28,905 verzeichnetes Medaillon u. erhalten als ein Theil des Kaufpreises die folgenden 9 ital. Bronzemedaillons welche unter den ausgesonderten Dubletten der K. Sammlung lagen: 1, Franz Sforza u. Gal. Mar. Sforza; 2, Ferd. v. Toscana und s. Gem. Christine; 3, Alex. Farnese; 4 Cosmus I Gr.; 5, derselbe; 6, Joh. Bonavides; 7, Maria K. v. England; 8, Ferd. Loffredo; 9, Bandinelli.

1870
26 Apr. Fortgegeben im Tausch gegen einen Goldgulden des H. Boleslav v. Münsterberg welcher Acc. 28933 eingetragen ist: 95 schlesische schriftlose Bracteaten aus dem Funde welcher Acc. 28929 eingetragen ist. Diese 95 sind Dubletten u. Fragmente also alles Nicht für die Sammlung.

28 Juni Laut dem Aktenstück Registratur Nr. 634/70 ist an die Monographische Abtheilung des Münzkabinets abgegeben 1 Fass mit chinesischen Münzen, welches unter 28852 im Acc. Katalog des Münzkabinets verzeichnet ist 2 folgende birmanische Aldethiner welche in Holzenthalt Inventar der Neueren Münzen nicht finden kann: eine Form von Bronze aus 2 Stücken bestehend darin der rohe Ausguss von 4 Zian-Münzen; 8 gute Zian-Münzen, einzeln; 4 grosse dünne und 1 grosses dickes Blei- oder Zinnstück.

20 Aug. Gegen die unter 28947 a eingetragnen Münzen hat Hr. Pistorius im Tausch erhalten 3 Æ von Luis I von Portugal (200, 100, 50 Reis), 3 Ex. des V u. 3 des III Königs desselben Königs, Æ. Alles 3 Æ 6 Æ.

14 Sept Gegen die unter 28947 b eingetragnen Münzen hat Hr. Rechtsanwalt von Dabrowski in Tausch erhalten 5 römische Denare aus unseren Dubletten: Legionsmünze von M. Anton, Hadrian, L. Verus, M. Aurel, Septimius Severus.

21 Nov. Gegen Acc. Nr. 28956 a wurden aus den Dubletten fortgegeben 1 Campania ROMA Pferdekopf mit der Krieger; 2 Lesbos zwei Stierköpfe gegenüber ein Zweig; 3 Æ Bruttii Kopf Tympanum begrünzend.

19 Dec.

1871
15 Jan.

2 Febr.

2 Febr.

8 Febr.

17 Febr.

22 Febr.

2 März

30 März

1 Mai

6 Juni

15 Sept.

4 Oct.

11 Oct.

1872
15 März

17 Apr.

18 Apr.

19 Dec. Gegen die 8 mittelalterl. Münzen u. Fragmente Acc. 28965 ist ein ein seith. jetzigen gez. Silberstück von getriebener Arbeit etwa in Größe eines Zweithalerstücks welches unter Sammern lag an die Kunstkammer abgegeben worden. Der Tausch hat die Reg. Nr. 992/70.

1871
15 Jan. Gegen die 2 im Acc.-Katalog 1871 Nr. 3 u. 4. eingetragenen griech. Æ hat Herr von Rauch eine Æ von Naxos, eine kleine Æ Alex. des Gr. und eine kleine Æ von Smyrna erhalten, alle 3 lagen unter den Dubl.

2 Febr. Zwei röm. Tesserae (Acc. 6842 und eine mit Darstellung eines Schiffs) gegen Quittung des Herrn Dir. Friedländer aus Antiquarium abgegeben.

2 Febr. Doppelfriedrichsdor Friedrichs des Gr. vom 1750 und 11 Nassauische Geldstücke von 1839 – 1863, deren Verzeichniß in den beim Münzkabinet befindlichen Papieren sich befindet, sind von Herrn Geh. Reg. Rath Dieltz an Herrn Baron Rothkomb für den Metallwerth von 20 Th. 15 Sgr. 5 Pf. verkauft worden. Bescheinigung vom 22 Febr. 1871 bei den Akten des Münzkabinets.

8 Febr. An die Universitäts Sammlung in Kiel ist ein Ex. der Münze von Stade (STED HV) aus dem Farver Funde (S. 28 im 15 Bericht der Ges. Holsteinischen Gesellschaft für Alterthumskunde) abgegeben worden. S. Reg. Nr. 621/70 v. Bescheinigung 22 Febr. 1871 bei den Akten des Münzkabinets.

17 Febr. Reg. Nr. 412/1870. An Hamburger wurden im Tausch gegen die 6 röm. Æ Acc. 110 – 115/1871 9 Æ Medaillen gegeben. 1, Erste Familien Medaille der Orleans, 2 königl. engl. Familien Medaille 1743. 3. Denkmünze auf die Errichtung des Monuments Kaiser Franz I von Oestreich 4, Denkmünze auf die 3 Monarchen der heiligen Allianz 5, Med. auf Schlacht Rd. die Elbe 6, wie 4 mit Datum 9 Sept. 1813 7, Denkmünze der Lauenburgischen Legion 8, Med. auf den K. Leopold von Belgien. 9, Span. Goldmünze von K. Isabella II für die Philippinen (Nr. 9 lag unter unseren Dubletten).

22 Febr. Am 3 Juni 1870 sind drei Silber-Barren (vgl. Könige) an das Bureau abgegeben worden, die Bescheinigung vom 22 Febr. 1871 liegt bei den Akten des Münzkabinets. Register: Nr. 139/1871.

2 März Gegen die Acc. Nrn 120 u. 121 hat H. Langer von Rbo eine Anzahl (Silberner westphälischer) Dubletten erhalten. S. Reg. Nr. 115/71. Er hat ausser den beiden Münzen noch eine Summe in die Kasse der Museen gezahlt.

30 März Gegen die Acc. Nr. 137/1871 wird folgegeben eine ovale Æ Medaille Wallenstein S. Reg. Nr. 197/1871.

1 Mai Gegen die Acc. Nr. 449/1871 Karl I von England ein Schweizer Kunststraken-Thaler 1857 in Tausch gegeben. Registratur Nr. 331/71.

6 Juni gegen die Acc. 230 u. 231 ist ein Aureus des Traian mit dem Kopf seines Vaters fortgegeben worden; das fortgegebene sehr schlechte Exemplar ist das bei Beger Th. Pal. 304, Th. Br. II 654 abgebildete; es ist unter Nr. 111/1871 ein neugekauftes vollkommen erhaltenes einventarisirt, welches das alte vollständig entbehrlich macht.

15 Sept. Registratur Nr. 744a/1871. Ein Bleisiegel des Dogen Joh. Pesaro (aus dem Tausch mit dem Breslauer Universitäts Museum) an die Kunstkammer abgegeben. Es war Nr. 352/1871 des Acc. Katalogs.

Registratur Nr. 763/1871 Ebenfalls an die Kunstkammer abgegeben: 4 Stücke aus der Abth. der Neueren Münzen: 1, Ein (unter Polen liegendes) Æ Schmuckstück mit einem Bischofsbilde, mittelalterlich 2, ein unter Privatmedaillen Erb. von Schwarzenberg liegendes gravirtes Silberstück, 3 u. 4 Zwei unter den Miscellen liegende kleine Bronze-Reliefs ohne Werth.

4 Oct. Gegen Acc. 421/1871 ist ein Silberabdruck vorhandenes Ex. derselben Medaillons in Tausch hingegeben worden welches Hr. Pistorius für 7 Æ. angenommen. Das eingetauschte sollte 11 Th. kosten, 4 Th. sind dafür gezahlt worden.

10 Oct. Gegen Acc. 446/1871 ist ein drei Mal vorhandener Thaler von Anton Cajetan Trivulzio von Mesocco in Tausch fortgegeben worden.

1872
15 März Gegen ein Tetradrachmon Alexanders des Gr. aus den Dubletten ist von Herrn Dr. Lehmann Baden-Baden in Rekne ein Halbthaler von Joh. Albert v. Mecklenburg v. 1549. eingetauscht worden.

17 Apr. Gegen Acc. 228/1872 sind 2 Cistophoren aus den ausgesonderten Dubletten fortgegeben worden.

18 Apr. Gegen Acc. 224/1872 sind folgende ausgesondert gewesene Dubletten in Tausch fortgegeben worden: 1, Scudo von Innocenz X, anno II, Rs. der Heiland welcher dem h. Petrus die Schlüssel giebt. 2, Scudo von Innocenz XII, anno VI Vorstellung des Consistoriums. 3 Mezzo Bajocco von Pius VIII, 1802. 4, Bronze-Aetion von Agostino Chigi. 5, Sieben Breslauer Geldzeichen von Gussecken, Messing u. Blech, 1806, 1815, u. ohne Jahr.

6/ 30 April 1872 — An Herrn Conrobert sind gegen die Accession Katalog 1872 Nr. 230 u. 231 eingetragenen 6 Th. gemischten Münzen eine N eine R folgende 3 neuen ausgesuchten Dubletten gegeben worden: 1/ Mexikanische silberne Medaille auf den Kampf bei Veracruz 1810. 2/ Mexikanische Medaille von Karl IV 1791 AE. 3/ Mexikanische Medaille von Ferdinand VII 1810.

7 Mai 1872 — Heut wurde genehmigt dass Herr General Secretair Geh. Rath Dieterici am 9. Januar 1870 folgende ihm damals übergebene Dubletten der R. Sammlung an den Belgischen Gesandten von Nothomb für den Medaillenwerth von 20 Th. 1 Sgl. 5 pf. verkauft hat: 8 Nassauische Gulden, 1 dito Zweigulden-Stück 1 dito Zweithalerstück 1 dito Thaler. Ferner ein preussischer Doppelfriedrichsdor. Vergl 2 Febr. 1871

15 Mai 1872 — Gegen die Acc. Nrn. 267 268 de 1872 sind 4 Serien von diversen u. meistens Breslauer Feldzeichen von 1806 bis 1815 excl. in Tausch gegeben worden.

29 Juni 1872 — Ein Tetradrachmon von Syrakus, Dublette, fortgegeben gegen ein Didrachmon der Locri Opuntii, 3 baktrische AE, 1 Pella Augustus AE, und 1 Vespasian AE I. welche unter 507–512/1872 inventarisirt sind.

24 Aug. 72 — Gegen Acc. Nr. 511/1872 sind in Tausch gegeben 1 N Johannes, 1 N Gallia Flaridia, beide 5 Mal vorhanden.

25 Nov. 72. — Für die Acc. Nrn. 733–736 sind aus den Dubl. des Kabinets folgende in Tausch gegeben worden: Ptolemaeus Soter 1 kleine N, Pannonien 1 kleine N, Petra R, Larisa R. Neapolis Camp. AE, Thurioi AE, Rhegium AE, Bybastini AE (Gilbert skalter) Metapont R, Croton R, Locri oder Leucas R, Calymna R, Samos R, Gyrene R, 8 Denare von Andreas v. Ungarn, Thaler von Savoyen 1765, Thaler von Savoyen 1581, Medaille von Ludwig von Ungarn auf die Schlacht von Mohacz.

17 Dec. 72 — Gegen die 4 Bremer Mittelalter-Münzen welche im Acc. Katal. Nr. 927–930/1872 eingetragen sind, ist einer derselben Denare aus dem Harzer Funde in Tausch gegeben.

16 März 1873 — Gegen Acc. 59 u. 60/1873 im Tausch gegeben 4 Dubletten: Croton R mit Adler n. Dreifuss Corinth R, Tarent AE und Bruttii AE.

24 März 1873 — Herr Ad. Meyer giebt dem K. Museum ein Buch (s. Reg. Nr. 427/73) für 8 Th. 12 Sgr. und dem Münzcabinet 3 Münzen, welche 61–63/73 des Acc. Katal. eingetragen sind, und empfängt aus den Dubletten einen Breslauer Doppeldukaten (für 9 Th. 15 Sgl. angenommen) und einen Braunschw. Lederthaler (für 2 Th.) nebst 7 Breslauer Feldmarken aus dem Anfang dieses Jahrhunderts. Die 3 erhaltenen Münzen wurden 3 Th. 15 Sgl gerechnet. So dass jederseits 11 Th. 27 Sgl. gegeben wurden. † † †.

18 Juni 1873 — Gegen die 3 Münzen 111–113/1873 im Acc. Katal. hat Herr Hirsch erhalten 3 N 9 R 5 AE nämlich 2 Gulden von Wilh. von Holland, 1 Duc. von Graf Wilhelm von Lippe, Thaler von Ferd. Medici, R. Friedrich I., Joh. Casimir von der Pfalz, kleine Münze von Genua, R Medaillen von Innocenz XIII, Clemens XII, Clemens VIII, Innocenz XII Jubiläum VI. Ferner AE Medaillen (sämmtlich moderne Abgüsse) von Innocenz XI, Joh. Cornelius, Philipp Medici, Hippolyta Gonzaga u. eine gepreßte auf Escher von der Linth. Alle diese Stücke lagen unter unseren ausgesonderten Dubletten. Ihr Metallwerth ist 24 Th. Da 3 eingetauschten Münzen sollten 37 Th. 25 Sgl. kosten, so doch sind aber unsere Dubletten gerechnet.

5 Aug. 1873 — Gegen die Acc. Nrn. 203–205 in Tausch gegeben: R Eryx, Leontini, Messana, Side, Antigonus Gon., Antiochus I, Aspendus, Krony, Rhegium, Lesbos Locri (2 R.) Caidus, Vitellius, Abydus; AE Lilybaeum, Messana, Billon Alexandria Poppaea.

1874 26 Sept. — Von Herrn v. Guérard in Melbourne erhalten: eine R Medaille auf Karl Koch, und aus in Tausch gegeben: 1 AE des Drusus sen., Lovius Julia Titi, Didia Clara, Orbiana, Maximinus Daza, ferner 1 R Postumus, 4 Ostgothen, 1 AE Radwila, 1 AE Vandalen (mit XII), 4 Bronzeabschläge aus dem Freudeberg Funde, 1 R Otto Adelheid, 1 Karl der Gr. (mit barb. Rs.) 1 R Bernd Friedrich I. von Aachen. Diese Münzen sind 15 Th. — 18 Th. geschätzt worden. S. Acc. Katalog 403/1874 und Reg. Nr. 1558/74.

1874 1 Dec. — An die Strassburger Universität sind auf Veranlassung des Ministeriums der gdl. A. Angelegenheiten Dubletten griech. u. röm. Münzen für 1500 Th. verkauft worden. Griechische (644 St.): 16 N 265 R 363 AE, Römische 872 St. 50 N 593 R u. Billon 229 AE. Siehe Akta über Aufstellung etc. des Münzcabinets Vol. III 1573/73 u. f.

14 Dec. — Tausch mit Th. Simpe. Er giebt die 8 Münzen Acc. 548–550/1874 und empfängt 77½ Fr. nämlich aus den ausgesonderten Dubletten der v. Sallet'schen Sammlung 3 Zwanzig- und ein Fünffrankenstück in N, ein Fünffrankenstück in R und ein Zweithalerstück (= 7½ Fr.)

20 Dec 1874

1875 27. Jan

25 März

3 Apr.

16 Apr.

27 Sept.

26 Nov.

30 Dec.

1876 27 Jan.

20 Dec. 1874 — Im Tausch für die 8 Münzen Acc. Katalog 551 bis 558 von 1874 sind fortgegeben 3 Zwanzigfrankenstücke in N, 3 Fünffr. St. in A und

1875
27. Jan. — Gegen den Denar Acc. 1/1875 sind 2 werthlose 5 Frankenstücke und ein Zweiguldenstück von Wilhelm v. Würtemberg gegeben worden. Diese haben den Werth 3 Th. 24 Sgr., der eingetauschte Denar ist 25 Fr. geschätzt.
Gegen die Medaille Acc. 2/1875 sind 3 werthlose Fünffrankenstücke in Tausch gegeben worden. Beide Tausche hat S. E. Graf Usedom mündlich genehmigt.
Eine kleine bactrische Silbermünze von ziemlich geringer Erhaltung hat Hr. Prof. AWs Hofmann zur chemischen Untersuchung aus den Dubletten entliehen, er hatte zugesagt sie möglichst unbeschädigt zurückzugeben, allein sie ist verloren gegangen.

25 März — Eine schöne Æ Thasus mit Füllhorn gegen 6 ausgesonderte Dubl. Æ von Selges. Herrn Guterbock eingetauscht. S. Acc. 98a/1875

3 April — Gegen die 3 Münzen 99a–c/1875 des Accessionskatalog giebt das Münzkabinet an Hr. Guérard: 1, Quincunx von Lucerie, 2, camp. Sextans mit Muschel R, Caducus u. Striegel; 3, Röm. Uncia, 4, Æ I Didius Julianus.

16 Apr. — Gegen die 3 Münzen Acc. 102–105/1875 sind an H. Merzbacher aus den ausgesonderten Dubletten 91 Stücke 1 Electrum 40 A 50 Æ fortgegeben worden. Darunter Tetradrachmon des Euthydemus (720 Mark gerechnet) Heliocles schlecht erhalten (75 Mark), Parium (75 Mark), die übrigen meist unbedeutend.

27 Sept. — Gegen 4 Æ. (Acc 510/513 1875) sind an Leutnant Löbbecke in Braunschweig folgende Dubletten gegeben worden: Suessa A. Velia A Syracus A, 3 Alexander III A, Delphi: Faustinasen Æ, Ptolemaeus inc. A.

26 Nov. — Gegen Acc. Nr. 591/1875 sind in Tausch gegeben 1, ein schlechtes Ex. derselben Münze, 2, ein Doppelstater Alexander des Gr. 3, ein vierfacher Stater der Arsinoe des Philadelphus, alle drei Dubletten.

30 Dec. — Gegen Acc. 648 und 649/1875 hat Herr Hoffmann folgende 15 Dubletten erhalten: 1, 2, 2 Dekadrachmen von Syrakus 500 fr.; 3, Tetradr. von Syrakus mit dem Kopf der Arethusa von vorn 500 fr.; 4, Aegin. Drachme Philipps II. von Macedonien 200 fr.; 5, Stater Alexanders des Gr. mit dem aegyptischen Abzeichen 100 fr.; 6, Didrachmon Alexanders 200 fr.; 7, Tetradr. des sog. Valassares 500 fr.; 8, Vierstater von Ptolemaeus Soter 300 fr.; 9, Vierstater von Ptolemaeus II. und III. 200 fr.; 10, Vierstater von Ptolemaeus VIII. 200; 11, Vierstater von Arsinoe Philadelphi 300 fr.; 12, Octadrachmen derselben, mittelmässig erhalten 500 fr.; 13, Goldmünze von Carystus 200 fr.; ~~Beiderlei~~ 14, Gewöhnliches Didrachmon Locri Epizephyrii 20 fr.; 15, kleine A von Mesembria 5 fr.
Beiderlei Münzen, die beiden Hoffmannschen und diese 15 Dubl. sind 4225 Fr. geschätzt worden.

1876
27 Jan. — Gegen Acc. 87/1876 sind folgende 18 Dubletten in Tausch gegeben worden: 1, Syracus Tetr.; 2, Tarent Didr.; 3, Philipp II. aeg. Didr.; 4, 5, Alexander Tet. und Dr.; 6, Lysimachus Tetr.; 7, 8, Corinth 2 Didr.; 9, 10, 11 Athen; 12, Aegina; 13 14 15, Denar, Quinar, Sestertius; 16, 17, 18 Denare des Julius Caesar, M. Antonius, Brutus. —

Die Fortsetzung dieses Verzeichnisses steht hier vor auf Seite 8 und folg.

Zu der Sammlung Prokesch,
s. vorn 26. Mai 1875.

Viele Zutheilungen des Grafen Prokesch haben sich als irrig erwiesen, auch von Münzen welche er in seinen verschiedenen Schriften publiciert oder auf seinen Kartellen als unediert bezeichnet hatte.

Wenn demnach manche Münzen an den Stellen, welche er ihnen gegeben hat, in unserer Sammlung nicht liegen, so sind sie an ihren richtigen Stellen eingelegt. Auch sind mehr als hundert falsche Münzen ausgesondert und zu unserer Sammlung von falschen gelegt worden. Seine Kartellen sind sämmtlich erhalten worden.

Diese Fälle von nothwendigen Aenderungen der Zutheilungen waren so häufig, dass es unthunlich war sie beim Einordnen anzumerken. Hier einige Beispiele

Mylasa „unediert" ist Cyme
Herarlea Ioniae lag als H. Cariae
Drei AR Alexanders „hors de poids", das „Tridrachmon" ist gegossen, zwei andre sind Exemplare des Beckersden Didrachmons von unrichtigem Gewicht.
Colchis Æ ist eine barbarische Kopie der AR von Massilia, den gallischen mit pirrkos verwandt.
Tarsus Æ ist Gabala.
Jos AR welche er in den Abhandl. der Berlin. Akademie 1845 publiciert hat, fand sich nicht vor und war wohl sicher der Abguss einer Æ, den er selber entfernt hatte.
Dasea Arcadiae: Mende